روزنامه پیام ما
پیام ما، پیام شماست
روزنامه سیاسی ، اجتماعی صبح ایران

سال چهاردهم
شماره پیاپی ۱۲۹۳
یکشنبه ۲۹ مهر ۱۳۹۷
۱۲ صفحه
قیمت ۵۰۰ تومان
www.payamema.ir
17428

انس طلا	۱٬۲۲۶٬۵۴۵	گرم طلای ۲۴	--------	انس پالادیوم	۱٬۰۷۲٬۴۱۲	نیم	۲۱٬۵۰۰٬۰۰۰	دلار	؟	درهم امارات	--------	ین ژاپن	--------
مثقال طلا	--------	انس نقره	۱۴٬۸۳	بهار آزادی	۴۲٬۵۶۰٬۰۰۰	ربع	۱۱٬۸۰۰٬۰۰۰	یورو	--------	لیر ترکیه	--------	دلار کانادا	--------
گرم طلای ۱۸	۴٬۰۲۶٬۱۹۲	انس پلاتین	۸۳۳٬۲۳۵	امامی	۴۱٬۵۰۰٬۰۰۰	گرمی	۶٬۷۶۰٬۰۰۰	پوند	--------	یوان چین	--------	دلار استرالیا	--------

تهران
طلوع آفتاب ۰۶:۱۶
غروب آفتاب ۱۷:۲۱
۱۴ تا ۲۲

ما را در تلگرام دنبال کنید
@payamema

امید به افتتاح هزارمین موزه کشور

رییس سازمان میراث فرهنگی: بازدید از موزه به سبد فرهنگی خانواده ها اضافه شده است

۴

عکس: تجارت نیوز

رییس بانک مرکزی:

افزایش عرضه ارز وارداتی در روزهای آینده

۲

استعفای شفاف آخوندی

وزیر مستعفی: پایبندی به قانون، احترام به حقوق مالکیت و اقتصاد بازار رقابتی سه اصل نقض شده در دولت هستند

۲

خونِ دامن‌گیرِ روزنامه‌نگاران

یادداشت مهمان
مهرداد خدیر

در دهه های ۲۰ و ۳۰ و ۵۰ خورشیدی قتل یا اعدام چهار روزنامه‌نگار در ایران سر و صدای بسیار کرد ولی خون آنان دامان مسببان شان را گرفت.ماجرای قتل و در واقع مُثله کردن «جمال خاشقجی» روزنامه‌نگار منتقد سعودی در کنسول‌گری عربستان در استانبول، به یک بحران جدی برای حکومت پدر و پسر حاکم در این سرزمین بدل شده و مشخصا مهم‌ترین چالشی است که «محمد بن سلمان» را درگیر کرده و او را از چشم جامعهٔ جهانی انداخته است تا جایی که دونالد ترامپ رییس جمهوری آمریکا و مهم ترین متحد و حامی او را دچار دردسر جدی کرده و رسوایی چنان جدی است که وزیر خزانه داری ایالات متحده نیز به این نتیجه رسیده که در نشست سرمایه گذاری ریاض شرکت نکند.

تنها اتفاقی که می تواند این ننگ را بزداید این است که جمال را نکشته باشند و به ریاض برده باشند و همان بازی سعد حریری را تکرار کنند اما این فرض با شواهد متعدد کاملا رنگ باخته و از این منظر مثل همان ماجرای خسرو گلسرخی در ایران است که برخی می‌گفتند اعدام نشده و او را به فرانسه فرستادند! در پاسخ گفته می‌شد چرا باید هزینهٔ رسوایی کاری را که انجام نداده و خونی را که نریخته‌اند بپردازند؟

درست است که جمال خاشقجی ارتباطاتی با دیگر اعضای خاندان سعودی داشت که مورد غضب و طرد جانشینان ملک عبدالله قرار گرفتند اما صفت و شهرت غالب او روزنامه‌نگاری بود چندان که پس از مهاجرت به ایالات متحده همکاری خود با یک روزنامهٔ معتبر آمریکایی را به عنوان انجام حرفهٔ اصلی ادامه داد.

قتل روزنامه‌نگاران به دست حکومت‌های استبدادی و اقتدارگرا اما انگی نیست که زدوده شود و روزی دامان مسببین را می گیرد واین همان نکته ای است که احتمالا بن سلمان در محاسبات خود نیاورده بود.

در تاریخ معاصر ایران نیز قتل چند روزنامه‌نگار چه به صورت ترور و چه با حکم اعدام بسیار برای حکومت گذشته گران افتاد با این تفاوت که رسانه ها مانند امروز گسترده نبودند و همه مطلع نمی شدند اما با این حال آن خون ها گریبان و دامان مرتکبین را رها نکرد.

در سال های پیش از انقلاب ۵۷ نام چند روزنامه نگار به قتل رسیده یا اعدام شده به عنوان اسطوره روزنامه‌نگاران مطرح بودند و خون آنان سرانجام دامان حکومت پهلوی دوم را گرفت و در دلایل سقوط، نمی توان به این موارد نپرداخت. جالب تر از همه مورد «محمد مسعود» مدیر نشریهٔ « مرد امروز» است که در تمام سی سال پس از وقوع در افکار عمومی به دربار نسبت داده می شد و تازه بعد از انقلابی که آن دربار را ساقط کرد فاش شد که اتفاقا کار حزب توده بوده نه دربار منتها آن قدر دربار بدنام شده بود که در تمام آن سی سال نخواست یا نتوانست از خود رفع اتهام کند.

از صبح‌گاه پنج‌شنبه ۲۹ مرداد ۱۳۲۱ که اولین شماره مجله هفتگی «مرد امروز» به صاحب امتیازی و مدیر مسؤولی «محمد مسعود» منتشر شد تا شامگاه ۲۳ بهمن ۱۳۲۶ که او به قتل رسید لحن خود را تندتر می‌کرد تا جایی که یک هفته قبل از آن در مقاله‌ای به اشرف پهلوی خواهر دوقلوی شاه به خاطر خرید پالتو پوستی بسیار گران‌قیمت و پوشیدن آن در منظر دیگران به شدت تاخت و آن را نمک پاشیدن به زخم مردم فقیر و تازه برخاسته از آسیب های دوران جنگ دانست و تنها توضیح این بود که خریداری نشده بلکه هدیه گرفته است. مرد امروز» در توضیح عکسی با این پالتوپوست نوشت: «یک میلیون و پانصدهزار ریال قیمت پالتو پوست شاه‌زاده والا تبار ماست که همیشه در تشویق از صنایع داخلی و حمایت از فقرا و بی‌نوایان پیش‌قدم بوده‌اند»؛ طعنه ای آشکار به سخنان خواهر شاه در آیین افتتاح یک واحد نساجی در توصیه به پوشیدن پوشاک داخلی.

شامگاه ۲۳ بهمن ۱۳۲۶ و کمی مانده به یازده شب، محمد مسعود به آرامی از محل دفتر مرد امروز در خیابان لاله‌زار خارج شد و به طرف اتومبیل خود رفت. دو گلوله شلیک شد و به زمین افتاد. دو روز بعد تیتر اول روزنامه مرد امروز این بود: «پریشب محمد مسعود کشته شد».

انگشت اتهام متوجه دربار بود. روزنامه «مردم» ارگان حزب توده ایران در سرمقاله خود نوشت: «قتل محمد مسعود اعلام خطری است برای تمام کسانی که از تجدید دوران دیکتاتوری گذشته وحشت دارند. اگر دولت در کشف ریشه‌های قوی این جنایت سهل‌انگاری کند آن وقت ملت ایران حق دارد مظنون شود و تصور کند که مقامات بالاتر در این نقشه بی‌باکانه و فجیع بی‌دخالت نیستند.»ون روزنامه‌نگاران دامان حکومت ها را رها نمی‌کند و این نه یک استثنا که یک قاعده است. حتی اتهام قتل محمد مسعود، اشرف پهلوی را به بدنام ترین چهرهٔ رژیم سابق تبدیل کرد. حتی سلطنت طلبان نیز تقصیراتی را متوجه او می کردند هر چند بعدها معلوم شد این فقره کار اشرف نبوده است. با این حال قتل او تا به اشرف نسبت داده می شد دامان پهلوی ها را گرفت و وقتی معلوم شد کار حزب توده و خسرو روزبه بوده دامان او را و حزب توده را بدنام کرد. چرا که خون روزنامه نگاران دامن گیر است.

این سیاهه البته محدود به سه یا چهار نفر نیست و قطعا بیشتر است اما همین سه یا چهار نام کافی است تا نشان داده شود قتل یک روزنامه‌نگار فقط قتل یک نفر نیست.

رضا براهنی در سال ۱۳۵۴ در مجموعهٔ شعر «ظل الله» گناه قتل خسرو گلسرخی را چنان سنگین می داند که همه افتخارات و دستاوردهای حکومت شاه پس از افزایش قیمت نفت را زیر سؤال می برد.

عصر ایران

جای خالی آمایش سرزمین در کشور

باوجود متخصصین زیاد در حوزه آمایش سرزمین، هیچ آماری از منابع زیستی کشور در اختیار نداریم

برای اجرای هر طرحی در کشور باید ابتدا آمایش سرزمینی در اختیار باشد تا آمار دقیقی از میزان منابع آبی، وضعیت خاک و غیره در اختیار باشد. اما به گفته یکی از فعالین محیط زیست در کشور هیچ آمایش سرزمینی یکپارچه‌ای تاکنون در کشورما صورت نگرفته است. سارا اردو فعال محیط زیست در گفت‌وگو با پیام ما می‌گوید: «متاسفانه با وجود متخصصین زیاد آمایش سرزمینی، تا کنون آمار دقیقی از مساحت و حجم منابع طبیعی کشور (جنگل، منابع آب، جنگل، شنزارها و ...) وجود ندارد. کشور ایران همیشه با بحران‌های متعددی از جمله آلودگی هوا، ریزگردها، بیابان‌زایی، سدسازی‌های غیر اصولی، تغییر اقلیم و خشکسالی مواجه بوده است.

۶ و ۷

عکس: میزان

در این پیام ما می خوانید

۳ روز تا پایان مهلت مشمولان سهام عدالت

۲

حمایت از محیط‌بانان بیشتر می شود

فرمانده یگان حفاظت سازمان حفاظت محیط زیست با یادآوری خلاهای قانونی در حمایت و صیانت از محیط بانان هنگام ماموریت و مقابله با شکارچیان غیرمجاز مسلح گفت که با تمهیدهایی این نقص جبران می شود.

۷

ورود موتور سیکلت به محدوده تاریخی اصفهان ممنوع می شود

۴

بررسی لایحه CFT در هیات عالی نظارت مجمع تشخیص

۲

فراخوان مقالات عمومی یک مرحله ای

(همراه با ارزیابی کیفی)

نوبت اول
صفحه ۱۲

نعمت اله حسین زاده -شهردار جیرفت

آگهی مناقصه عمومی

یک مرحله ای

نوبت دوم | صفحه ۱۲

روابط عمومی اداره کل راهداری و حمل و نقل جاده ای استان کرمان

شرکت ملی گاز ایران
شرکت گاز استان کرمان
(سهامی خاص)

فراخوان آگهی

ارزیابی ساده (۵۵-۹۷)

نوبت دوم | صفحه ۹

روابط عمومی شرکت گاز استان کرمان

پیام ما
سال چهاردهم | شماره پیاپی ۱۲۹۳ | یکشنبه ۲۹ مهر ۱۳۹۷

پیام خبر
۰۲۱-۲۶۳۲۵۲۶۸

پیامک شما را درباره این صفحه می خوانیم
۱۰۰۰۳۴۳۲۱۱۷۸۳۴

نفت ۱۰۰ دلاری نخواهد شد

مدیر تحقیقات کالای بانک سرمایه گذاری آمریکایی گلدمن ساکس اظهار کرد برخلاف آنچه تحلیلگران مختلف هشدار داده‌اند قیمت نفت‌خام بعید است به ۱۰۰ دلار در هر بشکه صعود کند.

آغاز اجرای سند «ایران دیجیتال»

دولت

وزیر ارتباطات و فناوری اطلاعات از ارائه درخواست از سوی دانشگاه‌ها برای ایجاد مرکز اینترنت اشیا خبر داد و گفت: این درخواست‌ها در دست بررسی است، ولی اعتقاد ما بر فعالیت‌های شبکه‌ای و قطبی است و هر بخش از این فناوری در یکی از دانشگاه‌های کشور اجرایی شود. محمدجواد آذری جهرمی در حاشیه بازدید از برج فناوری دانشگاه امیرکبیر در جمع خبرنگاران با بیان اینکه با دانشگاه صنعتی امیرکبیر ارتباطات ایجاد کردیم، افزود: یکی از حوزه‌های همکاری در عرصه فضایی بوده است. این دانشگاه چندین سال است که کار طراحی و ساخت ماهواره سنجشی پیام را انجام می‌دهد.وی با بیان اینکه این ماهواره در زمینه ارسال تصاویر برای پایش سطوح زیر کشت و مدیریت بهتر کشاورزی ما را یاری خواهد کرد، ادامه داد: در حوزه‌های دیگر مانند سوپرکامپیوتر و اقتصاد دیجیتال و امنیت سایبری از دیگر زمینه‌های همکاری ما با این دانشگاه است.آذری جهرمی با اشاره به بازدید از برج فناوری خاطر نشان کرد: ما هم چشم‌انداز وزارت ارتباطات برای ایران دیجیتال را تشریح کرده بودیم و دانشگاه بنا بر ظرفیت‌هایی که برای خودش متصور بود، اعلام کردند که می‌توانند به عنوان قطب IOT (اینترنت اشیا) فعال شوند.

آمادگی برای افزایش نرخ بنزین وجود ندارد

مجلس

عضو ناظر مجلس شورای اسلامی در شورای عالی انرژی، گفت: امروز بحث احیای کارت سوخت به منظور جلوگیری از قاچاق سوخت مطرح است.

علی بختیار با اشاره به مطالب منتشر شده در خصوص فعال سازی کارت سوخت، اظهار کرد: هم اکنون حدود ۴۰ میلیون لیتر بنزین از کشور قاچاق می‌شود. این قاچاق منابعی را از کشور خارج می‌کند که در حقیقت از دید مردم دزدی محسوب می‌شود.

وی در ادامه بیان کرد: قاچاقچیان در این بخش عمدتا باندهای بزرگی هستند و صرفا کوله‌بران ساده ای نیستند که باید برای کنترل و مدیریت این موضوع تصمیماتی اتخاذ شود تا به هر شکلی که شده جلوی قاچاق سوخت گرفته شود.نماینده مردم گلپایگان در مجلس شورای اسلامی، بیان کرد: از آن جا که امروز آمادگی لازم برای افزایش نرخ بنزین وجود ندارد، لذا اولین تصمیمی که می‌توان در این زمینه اتخاذ کرد، بحث احیای کارت سوخت است.

بختیار در پایان گفت: ان‌شاءالله بحث فعال سازی کارت سوخت‌ها در کمیسیون انرژی مورد بحث و بررسی قرار خواهد گرفت تا هر چه سریع‌تر جلوی قاچاق گرفته شود. مدیریت در زمینه توزیع سوخت و حامل‌های انرژی در دستور کار مجلس شورای اسلامی قرار دارد.

عرضه ارز وارداتی در روزهای آینده افزایش می‌یابد

عکس: ایلنا

رییس کل بانک مرکزی از افزایش عرضه ارز برای تأمین واردات طی روزهای آینده خبر داد و اعلام کرد که از ابتدای امسال بیش از ۲۷میلیارد دلار از طریق بانک مرکزی و سامانه نیما برای واردات تامین شده است.

عبدالناصر همتی گفت: با ابلاغ مصوبه شورای هماهنگی اقتصادی سران قوا مبنی بر تاکید بر عرضه ارز ناشی از صادرات غیرنفتی به سامانه نیما یا وارد کردن آن به چرخه اقتصاد کشور به ترتیبی که بانک مرکزی مشخص می‌کند، در هفته‌های آینده شاهد شتاب گرفتن و افزایش عرضه ارز برای تأمین واردات خواهیم بود.

وی تاکید کرد: ظرف هفته جاری ضوابط مربوطه در کارگروهی با مشارکت وزارتخانه‌های ذیربط، بانک مرکزی و نمایندگان تجار، بازرگانان و فعالان اقتصادی بررسی و تصمیم‌گیری خواهد شد.رییس کل بانک مرکزی حجم مبادله (خرید و فروش) در بازار ثانویه را طی حدود دو ماه گذشته معادل ۷.۳ میلیارد یورو اعلام و پیش‌بینی کرد که با مجوز اخذ شده از سران قوا مبنی بر خرید و عرضه ارز پتروشیمی‌ها و سایر صادرکنندگان غیرنفتی توسط بانک مرکزی، عرضه در این سامانه شتاب بیشتری بگیرد و برخی از مسائل مطرح در حاشیه آن نیز برطرف شود.

ظریف در جلسه غیرعلنی مجلس حضور می‌یابد

یک عضو هیئت رئیسه مجلس شورای اسلامی از حضور وزیر خارجه در جلسه غیر علنی امروز (یکشنبه) مجلس خبر داد.

محمد علی وکیلی در گفت‌وگو با ایسنا اظهار کرد: قرار است آخرین تحولات بین الملل و منطقه و گزارشی از اجلاس FATF و تصمیمات اتخاذ شده برای ایران در جلسه غیر علنی امروز (یکشنبه) مورد بررسی قرار گیرد. به گفته وی، مهمان جلسه غیرعلنی روز یکشنبه مجلس محمد جواد ظریف وزیر امور خارجه خواهد بود.

۳ روز تا پایان مهلت مشمولان سهام عدالت

مشمولان سهام عدالت که تاکنون شماره شبای حساب بانکی خود را در سامانه سهام عدالت ثبت نکرده‌اند، فقط تا پایان مهر ماه برای ثبت آن مهلت دارند. مدتی است که سازمان خصوصی‌سازی اعلام کرده برای واریز سود سهام عدالت به حساب مشمولان به شماره شبای حساب بانکی آنها نیاز دارد، این مشمولان باید با مراجعه به سامانه سهام عدالت نسبت به ثبت این شماره اقدام کنند.

آمادگی ۱۱۰ شرکت اروپایی برای تعامل نفتی با ایران

رییس انجمن سازندگان تجهیزات صنعت نفت از آمادگی ۱۱۰ شرکت کوچک و متوسط اروپایی برای همکاری با شرکت‌های ایرانی خبر داد.رضا خیامیان اظهار کرد: انجمن با همکاری اتاق تهران در تلاش است از تعدادی از شرکت‌های کوچک و متوسط اروپایی دعوت کند به تهران بیایند و سمیناری تشکیل دهیم که این شرکت‌ها با شرکت‌های ایرانی مذاکره کنند، جوینت شوند و همکاری بین شرکت‌ها آغاز شود.

بررسی لایحه CFT در هیات عالی نظارت مجمع تشخیص

لایحه CFT در هیات عالی نظارت مجمع تشخیص مصلحت نظام با حضور معاون حقوقی رییس جمهور و رییس کمیسیون امنیت ملی و سیاست خارجی مجلس بررسی شد.هیات عالی نظارت مجمع تشخیص مصلحت نظام، ماه به ریاست دکتر محسن رضایی و با حضور اعضا تشکیل شد.در جلسه امروز هیأت عالی نظارت معاون حقوقی رییس جمهور و رییس کمیسیون امنیت ملی و سیاست خارجی مجلس نیز حضور داشتند.

ایران نبرد حقوقی هوشمندانه‌ای را با آمریکا آغاز کرده است

معاون حقوقی رییس جمهوری گفت: تمدید تعلیق از لیست کشورهای مشمول اقدامات سخت مقابله‌ای مالی و بانکی، یک موفقیت دیگر درنبرد حقوقی هوشمندانه‌ای است که دولت و ملت ایران برمبنای معیارهای مشروعیت و مدنیت بین المللی در قبال دولت ایالات متحده تحصیل کرده‌اند. لعیا جنیدی در خصوص اثر تمدید تعلیق از لیست سیاه گروه اقدام مالی و بیانیه این گروه به پایگاه اطلاع رسانی دولت گفت: باید توجه داشت که تصویب لوایح چهارگانه قبل از هر چیز به خود ما کمک می کند که بانکداری بهتری داشته باشیم و امکان نقل انتقالات مالی ناشی از برخی جرائم و تخلفات مالی را کاهش دهیم. به همین دلیل بیش و پیش از هر چیز باید برای بهبود نظام بانکی و مالی خود و حفظ امنیت روابط بانکی و مالی این قدم ها را برداریم.معاون حقوقی رییس جمهور افزود: بنابراین تلاش دولت تنها برای تامین نظر گروه اقدام مالی(اف ای تی اف) نبوده است بلکه برای رسیدن به یک بانکداری سالم تر است. در کنار این امر بدیهی است که تمدید تعلیق توسط گروه مزبور گام بسیار مثبتی در حفظ ارتباطات بانکی بین المللی است و به علاوه زمینه را برای تنظیمات جدید مالی که با دیگر کشورها از جمله کشورهای اروپایی و چین و روسیه و کشورهای همسایه و ... در نظر داریم فراهم می کند.

عکس: خبرآنلاین

استعفای شفاف آخوندی

وزیر مستعفی: پایبندی به قانون، احترام به حقوق مالکیت و اقتصاد بازار رقابتی سه اصل نقض شده در دولت هستند

گزارش

وزیر راه و شهرسازی که در هفته‌های اخیر جزو خبرسازترین اعضای کابینه دولت دوازدهم بوده و شایعه‌هایی درباره استیضاح یا استعفای وی به‌طور متناوب مطرح می‌شد، امروز متن استعفای خود را منتشر کرد تا رسما از سمت خود خداحافظی کند؛ البته استعفایی که متعلق به یک‌ماه و نیم قبل است و هنوز رییس‌جمهور واکنشی به آن نشان نداده است.

پیش از این در محافل سیاسی گفته می‌شد که روحانی از ادامه همکاری آخوندی با کابینه رضایت ندارد و با فرستادن پیغام بدنبال استعفای او بود. موضوعی که در هفته گذشته پررنگ‌تر شد اما وزیر مستعفی آنرا شدیدا تکذیب می‌کرد.

گفته می‌شود که آخوندی بدنبال آن بود که از طرف روحانی برکنار شود. حالا با انتشار نامه همراه با گلایه او گویا پذیرفته که استعفا بدهد. درست در روزهایی که رییس جمهور بدنبال معرفی وزرای خود به کابینه است.

عباس آخوندی وزیر راه و شهرسازی نامه استعفای خود از این سمت را که خطاب به رئیس جمهوری نوشته شده در کانال اطلاع رسانی خود منتشر کرد. این نامه که تاریخ ۱۰ شهریورماه سال جاری روی آن خورده، از سوی وزیر راه و شهرسازی خطاب به رییس جمهور نوشته و در آن درخواست می‌کند که با استعفای وی موافقت کند.

در این خصوص سید قاسم بی‌نیاز، مدیرکل روابط عمومی وزارت راه و شهرسازی نیز در گفت‌وگو با ایسنا ضمن تایید استعفای آخوندی، تصریح کرد: متن استعفا تقدیم رییس‌جمهوری شده است و تصمیم نهایی در این رابطه با رئیس‌جمهوری است.

آخوندی در این نامه آورده:

پیرو سه بار درخواستی که سال گذشته از محضر جنابعالی (رئیس‌جمهوری) داشتم اجازه می‌خواهم از خدمت شما از دولت رخصت بخواهم. به نظر نمی‌رسد در ارتباط با روش بازآفرینی شهری مورد نظر جنابعالی بتوانم کار موثری انجام دهم. همچنین در ارتباط با سیاست دخالت حداکثری دولت در بازار و روش ساماندهی امور اقتصادی به لحاظ شرایط موجود کشور نیز امکان هماهنگی ندارم. این حق شماست که وزیر همراه‌تری را در دولت داشته باشید. خواهشمندم این‌بار با درخواست این جانب موافقت و در تعیین جانشین تسریع فرمایید.

وزیر راه و شهرسازی دولت‌های یازدهم و دوازدهم در ادامه این نامه آورده: من بر این اعتقاد هستم که سه اصل پایبندی به قانون، احترام به حقوق مالکیت و اقتصاد بازار رقابتی را در هیچ شرایطی نباید زیرپا گذاشت. آنچه که در تدبیر شرایط سخت جدید ناشی از تحریم‌های آمریکا شاهدیم، دقیقا نقض همین سه اصل است. در هر صورت با این سطح از تفاوت دیدگاه از حیث اخلاقی ادامه کار من درست نیست. خواهش می‌کنم که به من رخصت دهید در اولین فرصت از خدمت‌تان خارج شوم ولی درخواست دارم که این زمان از پایان مهرماه سال جاری فراتر نرود. برای جنابعالی و همکاران در دولت و مردم عزیز ایران آرزوی توفیق و سرافرازی دارم.

نگاهی به نامه وزیر مستعفی نشان می‌دهد او از سیاست‌های اقتصادی دولت ناراضی بوده است. او تحصیل‌کرده اقتصاد سیاسی است و در حوزه آکادمیک معتقد به بازار آزاد اقتصادی است. موضوعی که این روزها طرفداری در سیاست‌های اقتصادی روحانی و تیم اقتصادی‌اش ندارد.

بعد از رفتن آخوندی از دولت شایعه پیوستن وی به شهرداری تهران قوت گرفت. در حالی که افشانی بازنشسته با لابی‌گری در صدد ایجاد تغییر در قانون است تا شاید صندلی خود در بهشت را رها نکند. او در روزهای گذشته به دیدار شخصیت‌های تاثیرگذاری همچون رییس مجلس و رییس دولت اصلاحات رفت تا شاید نانی از تنور آنها برایش گرم شود. گویا برخی در صدد هستند تا با طرحی سه فوریتی قانون بازنشستگی مدیران را بار دیگر به صحن مجلس بیاورند و از این رهگذر نمدی برای شهردار تهران دوخته شود.

عباس اخوندی با انتشار نامه‌ای از رییس جمهور خواست تا با استعفای او موافقت کند

نکته

نگاهی به نامه وزیر مستعفی نشان می‌دهد او از سیاست‌های اقتصادی دولت ناراضی بوده است. او تحصیل‌کرده اقتصاد سیاسی است و در حوزه آکادمیک معتقد به بازار آزاد اقتصادی است. موضوعی که این روزها طرفداری در سیاست‌های اقتصادی روحانی و تیم اقتصادی‌اش ندارد. بعد از رفتن آخوندی از دولت شایعه پیوستن وی به شهرداری تهران قوت گرفت. در حالی که افشانی بازنشسته با لابی‌گری در صدد ایجاد تغییر در قانون است تا شاید صندلی خود در بهشت را رها نکند. او در روزهای گذشته به دیدار شخصیت‌های تاثیرگذاری همچون رییس مجلس و رییس دولت اصلاحات رفت تا شاید نانی از تنور آنها برایش گرم شود. موضوعی که این روزها طرفداری در سیاست‌های اقتصادی روحانی و تیم اقتصادی‌اش ندارد. بعد از رفتن آخوندی از دولت شایعه پیوستن وی به شهرداری تهران قوت گرفت. در حالی که افشانی بازنشسته با لابی‌گری در صدد ایجاد تغییر در قانون است تا شاید صندلی خود در بهشت را رها نکند. او در روزهای گذشته به دیدار شخصیت‌های تاثیرگذاری همچون رییس مجلس و رییس دولت اصلاحات رفت تا شاید نانی از تنور آنها برایش گرم شود. گویا برخی در صدد هستند تا با طرحی سه فوریتی قانون بازنشستگی مدیران را بار دیگر به صحن مجلس بیاورند و از این رهگذر نمدی برای شهردار تهران دوخته شود.

پیام رسانه

آمریکا

روزنامه **وال استریت ژورنال** در ارتباط با قتل خاشقجی نوشته: آبروریزی سعودی‌ها در ارتباط با قتل روزنامه‌نگار محل بحث است.

روسیه

خبرگزاری **اسپوتنیک** از قول ترکیه در ارتباط با پرونده خاشقجی نوشته: هر چه بشود ما مدارکمان را رو می‌کنیم.

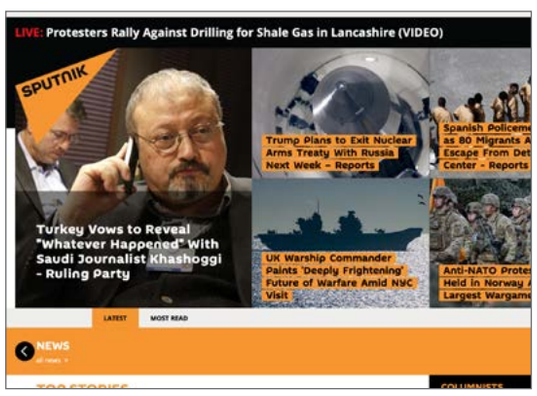

خاورمیانه

پایگاه اینترنتی شبکه خبری **الجزیره** از عدم قبول مسئولیت دولت سعودی در ارتباط با قتل خاشقجی خبر داده.

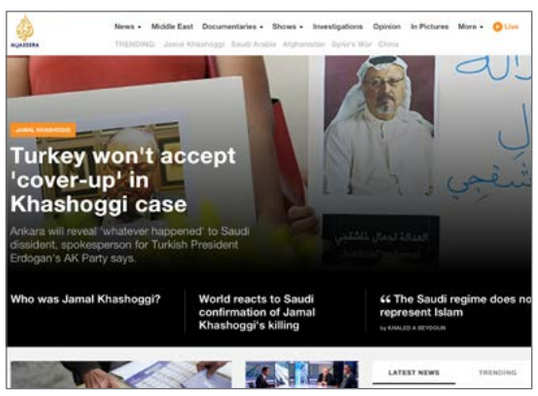

آلمان

خبرگزاری **دویچه‌وله** از چند حمله موشکی به مراکز اخذ رای در افغانستان که در طی آن حداقل نه نفر کشته شدند خبر داده.

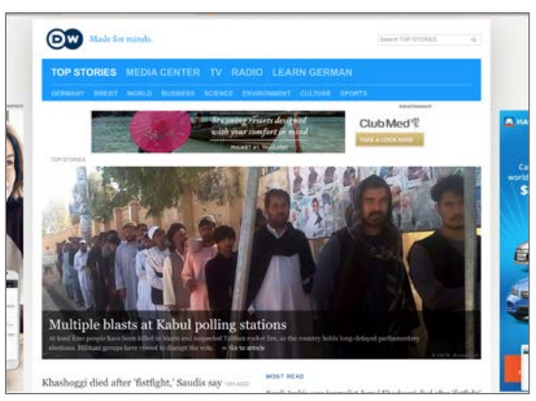

پیام ما
سال چهاردهم | شماره پیاپی ۱۲۹۳ | یکشنبه ۲۹ مهر ۱۳۹۷

پیام خبر
۰۲۱-۲۶۳۲۵۲۶۸

۱۰۰۰۳۴۳۲۱۱۷۸۳۴
پیامک شما را درباره این صفحه می خوانیم

خودروی بدهکاران بالای یک میلیون تومان توقیف می‌شود

سازمان حمل و نقل و ترافیک شهرداری تهران در اطلاعیه‌ای به دارندگان خودروهایی که بدهی آنها بابت عوارض طرح ترافیک به بیش از یک میلیون تومان رسیده است، هشدار داد. دارندگان خودروهایی که بدهی آنها از یک میلیون تومان فراتر رفته است نیز ۱۰ روز مهلت دارند که برای پرداخت بدهی خود اقدام کنند. در غیر این صورت، مشخصات خودروی آنها برای اعمال قانون و توقیف به پلیس راهور ارسال خواهد شد.

۲۰هزار خانوار روستایی و عشایر مشمول سبد حمایتی دولت شدند

اقتصاد

به گفته مدیرعامل صندوق بیمه اجتماعی کشور، ۲۰هزار خانوار روستایی و عشایر مشمول سبد حمایتی دولت شدند. واعظ مهدوی گفت: با پیگیریهای لازم ۲۰ هزار خانوار از مستمری بگیران صندوق بیمه روستائیان، عشایر و کشاورزان مشمول دریافت بسته های حمایتی در نظر گرفته شده از سوی دولت شدند. وی با اشاره به نظام لایه بندی تامین اجتماعی،وظیفه صندوق را در حوزه بیمه ای دانست و مساعدت اجتماعی را جزو وظایف سازمانهای حمایتی مانند کمیته امداد حضرت امام(ره) و بهزیستی عنوان کرد

۳۱ خانه سلامت به دختران فراری خدمات می دهند

جامعه

معاون امور اجتماعی سازمان بهزیستی کشور گفت: ۳۱ خانه سلامت در سراسر کشور دخترانی را که از خانه فرار کرده اند، با هدف پیشگیری از آسیب های اجتماعی پذیرش می کنند و در سال گذشته به ۹۵۰ دختر فراری در این خانه ها خدمات حمایتی ارائه شد. معاون امور اجتماعی سازمان بهزیستی کشور اظهار داشت: ۷۰ تا ۹۰ درصد علت فرار دختران از خانه ناشی از مسائل داخل خانواده و ۱۰ درصد ناشی از مسائل خارج خانواده است. به طور مثال فرد از خانه فرار می کند تا برود پولدار شود و می خواهند یک شبه ره صد ساله را طی کنند.

ارز تخصیصی به زائران اربعین ۱۰۰ هزار دینار است

خبر

بانک مرکزی جمهوری اسلامی در اطلاعیه ای اعلام کرد، بنابر تمهیدات اندیشیده شده، زائران اربعین حسینی می توانند مبلغ ۱۰۰ هزار دینار عراق را از طریق سازوکار طراحی شده در بانک ملی ایران خریداری و اسکناس دینار را در سه شهر عراق و سه نقطه مرزی(۵۰ نقطه) تحویل بگیرند. «بر همین اساس ضمن تاکید بر اینکه نیاز به مراجعه حضوری به هیچ یک از شعب بانک ملی نیست، زائران می توانند با مراجعه به پایگاه اطلاعاتی بانک ملی ایران به آدرس WWW.BMI.IR از آخرین جزییات و شیوه اجرایی موضوع اطلاعات لازم را کسب کنند.»

۱۸۰ ویزای جعلی در مرز مهران جلب شد

سوژه

رییس سازمان حج و زیارت با اعلام اینکه ۱۸۰ ویزای جعلی در مرز مهران جلب شده است، تاکید کرد: زوار مدارک خود را به دفاتر رسمی حج و زیارت ارائه دهند! حمید محمدی با اشاره به ثبت نام بیش از ۱ میلیون و ۳۰۰ هزار نفری ثبت نام کننده در سامانه سماح افزود: دفاتر غیر مجاز هزینه‌ای چند برابری از مردم می‌گیرند و این در حق زوار اجحاف است، خاطرنشان کرد: همچنان گزارشاتی از جعل ویزا می‌رسد؛ گاه مردم تصور می‌کنند اعلام قیمت‌های کمتر بهتر است، ولی شب گذشته ۱۸۰ ویزای جعلی در مرز مهران از زوار گرفته شد و این بندگان خدا از رفتن به عتبات محروم می‌شوند.

مردان؛ عامل ۵۰ درصد ناباروری‌ها

سلامت

دکتر سید جلیل حسینی رییس مرکز تحقیقات بهداشت باروری و سلامت مردان دانشگاه علوم پزشکی شهید بهشتی با بیان اینکه قطعا عامل ناباروری در ۵۰ درصد موارد مردان هستند، تاکید کرد: این نگرش غلط باید در جامعه اصلاح شود و خانواده‌ها نیز به این نکته توجه داشته باشند که در مساله ناباروری و بچه‌دار نشدن زوجین، هم خانم و هم آقا باید همزمان برای مشاوره، بررسی علت و درمان به پزشکان مربوطه مراجعه کنند.

لزوم بازخوانی پدیده کودک همسری و طلاق

خبر

بسته حمایتی برای بازنشستگانی که زیر ۳میلیون حقوق می‌گیرند

مدیرعامل صندوق بازنشستگی کشوری گفت: با مشخص شدن شکل و شرایط بسته حمایتی دولت از اقشار آسیب پذیر، بازنشستگانی که زیر سه میلیون حقوق دریافت می‌کنند نیز بسته حمایتی را دریافت خواهند کرد.جامع شاغلین خبر داد و گفت: تلاش ما این است که دو مرحله بازنشستگان و شاغلین را به موازات هم پیش ببریم. باور ما همیشه این بوده که در بحران ها بهترین تصمیمات گرفته شود و گره گشا باشد و با توجه به فرمایشات مقام معظم رهبری و دستورات ریاست جمهوری این اتفاق با کیاست و درایت مدیران پیش خواهد رفت.

مدیرعامل صندوق بازنشستگی کشوری گفت: این صندوق به یک میلیون و ۴۰۰ هزار نفر خدمات می‌دهد، از مهم‌ترین اعضای نظام رفاه و تامین اجتماعی کشور و دومین مرکز اقتصادی و بیمه ای کشور است.

مرکز پژوهشهای مجلس شورای اسلامی در حالی بیشترین آمار طلاق را در دامنه سنی بین ۲۵ تا ۲۹ سال اعلام می کند ،که سن قانونی ازدواج در کشورمان حداقل ۱۳ سال اعلام شده و طی سالهای اخیر کودک همسری حتی در کلان شهرها نیز افزایش داشته است .

فاطمه مهردادیان: یک نماینده مجلس تعداد بیوه های زیر ۱۸ سال کشورمان را ۲۴ هزار زن اعلام کرده است ،آ ماری که نشان دهنده ضرورت تغییر فرآیند ازدواج در ایران را تایید می کند.

بررسی ها نشان می دهد استان خراسان رضوی پیشرو در ثبت ازدواج های کودک همسری است و البته تلاش نمایندگان مجلس نیز برای افزایش سن ازدواج از ۱۳ به ۱۵ سال هنوز نتیجه نداشته است.

از سوی دیگر براساس تحقیقات مرکز پژوهشهای مجلس بهترین سن ازدواج برای دختران ۱۵ تا ۱۹ ساله اعلام می‌شود ، که نشان دهنده تناقض آشکار میان تحقیقات صورت گرفته سن طلاق و سن ازدواج است.

معیارسن ازدواج باید بلوغ رفتاری و نقش پذیری باشد

مجید ابهری رفتارشناس در گفتگو با خبرنگار خبرگزاری خانه ملت،با اشاره به بهترین سن ازدواج می گوید: رسیدن به سن بلوغ جسمانی یکی از مقدمات و شرایط ازدواج به شمار می رود در حالیکه بلوغ رفتاری نیز باید سنجیده شود ،هم اکنون یک دختر ۱۵ ساله باوجودی که ممکن است به لحاظ جسمی امکان ازدواج داشته باشد ،اما به هیچ عنوان به بلوغ رفتاری ، فرهنگی و ثبات شخصیتی نرسیده است.

این استاد دانشگاه خاطر نشان می کند: وجود ۲۴ هزار بیوه زیر ۱۸ سال و همچنین بررسی ازدواج های زیر ۱۸ ساله ها نشان می دهد، که شرایط کنونی جامعه و تربیت فرزندان نسبت به گذشته تغییر معنا داری داشته و باید قانونگذار روند جامعه پذیری و مهارت های زندگی را معیار تعیین سن ازدواج بداند.

به گفته این رفتار شناس آنچه هم اکنون باید مشمول تجدید نظر قرار گیرد ، نگاه تربیتی جامعه به مقوله ازدواج و سازگاری است ، در جامعه ما فرآیند عشق ورزی به همسران آموزش داده نمی شود و در عین حال چگونگی سازش و تعهد و مسولیت پذیری نیز جایگاهی در مفاهیم آموزشی ندارد.

ابهری تاکید می کند : وقتی در سریال های ساخته شده ما دختران با کمترین تحریکی میل به طلاق پیدا کرده و مردان به جای عشق ورزیدن به همسر آموزش چگونگی خیانت را می بینند ،مراقبت از ازدواج و صیانت از خانواده یله و رها شده باید تلقی شود.

این استاد دانشگاه همچنین با اشاره به وجود ۱۱ میلیون جوان آماده ازدواج می گوید: محیا نبودن شرایط اقتصادی از جمله بیکاری و نبود مسکن باعث بروز مشکلات برای جوانان شده است ، این در حالیست که هزاران واحد مسکونی در اختیار سازمانها و نهادهای دولتی ؛ نظامی و انتظامی است که ساکنان آن دهها سال است از آن استفاده می کنند و می تواند بصورت دوره ای و کوتاه مدت در اختیار جوانان تازه ازدواج کرده بصورت رایگان یا با هزینه مناسب قرار گیرد.

ارتباط کودک همسری با پرخاشگری و طلاق

فریده اولاد قباد رییس فراکسیون زنان در مجلس شورای اسلامی درگفت وگو با خبرنگار خبرگزاری خانه ملت، با اشاره به پدیده کودک همسری در کشور می گوید: تبعات پدیده کودک همسری به قدری زیاد و قابل توجه است که نمایندگان به منظور خواستار ضرورت اصلاح ماده ۱۰۴۱ قانون مدنی شدند و با تلاش نمایندگان طرحی آماده شد که به تصویب یک فوریت آن در مجلس ختم شد و بزودی برای بررسی به صحن علنی مجلس می آید.

وی می افزاید : کودک همسری تبعات منفی بسیاری برای دختران داردکه می تواند از آنها زنانی پرخاشگر بسازد، که نه مادران کاملی برای فرزندانشان باشند و نه همسران مناسبی برای شوهرانشان ، و حتی آموزش آنان اغلب متوقف شده و با کمترین میزان بهره از نظام آموزشی مدرسه را ترک می‌کنند.

این نماینده مجلس معتقد است : برای کاهش طلاق باید مهارت آموزی جوانان و تغییر سبک زندگی را در دستور کار قرار داد و صرف پایین نگه داشتن سن ازدواج نمی تواند از آمار روز افزون طلاق بکاهد.

سینما به کمک صیانت از خانواده بیاید

از سوی دیگر کارشناسان زیادی معتقدند متولیان فرهنگی باید از رسانه ملی و بویژه صنعت سینما برای استحکام روابط زوجین بهره برداری کند ، مطلبی که نمایندگان مجلس نیز به آن اذعان دارند .

احمد مازنی رییس کمیسیون فرهنگی مجلس،معتقد است : آرامش روانی که در سالهای اخیر با توسعه شبکه های مجازی تا حدودی تقلیل یافته باید با تغییر سبک زندگی بهبود پیدا کند.

این نماینده مجلس تاکید می کند : صنعت سینما باید به کمک تغییر الگوهای فرهنگی آمده و ارزش های اجتماعی را بازخوانی کند ، سازگاری زن و مرد ، تقید و مسولیت پذیری در خانواده های جدید کاهش یافته و باید با اقدامات فرهنگی و زیربنایی اصلاح شود.

نمایندگان مجلس شورای اسلامی بویژه فراکسیون زنان مجلس مدتهاست تلاش می کنند با افزایش سن ازدواج از ۱۳ به ۱۵ تا حدودی از کودک همسری جلوگیری کنند ، طرحی که به بهانه آن ، لزوم صیانت از خانواده و تغییر الگوی زندگی خانوارهای ایرانی را نیز در بهارستان به چالش خواهد کشید تا شاید بتواند با شناسایی نقاط بحران به کمک حفظ خانواده و کاهش آمار طلاق بیاید.

تعداد بیوه های زیر۱۸ سال کشورمان ۲۴ هزارزن اعلام شده است

عکس: مهر

نکته

تصویب قانون راهکار اساسی برای رفع این مشکل نیست

نایب رییس کمیسیون قضایی و حقوقی مجلس، با تاکیدبراینکه قانون راهکار موثری برای ممانعت از ازدواج دختران کمتر از ۱۳ سال نیست به بررسی ابعاد مختلف این نوع ازدواج‌ها پرداخت. محمد کاظمی در مورد راهکار کاهش میزان این نوع ازدواج‌ها در سطح جامعه، خاطرنشان کرد: هم‌اکنون برای ممانعت از ازدواج دختران کمتر از ۱۳ سال باید شرایط فرهنگی و اجتماعی را در کشور تقویت کرده و در این زمینه فرهنگسازی کنیم، چرا که ازدواج زودهنگام اقدامی اجباری از سوی والدین است، بنابراین باید برای این بخش تدبیری بیندیشیم.

معاون رییس‌جمهور در امور زنان و خانواده:

افسردگی جامعه را به شدت تهدید می‌کند

معصومه ابتکار، معاون رئیس‌جمهور در امور زنان و خانواده گفت: افتخار می‌کنیم که یک سوم تیم اعزامی به بازی‌های آسیایی برای اولین بار در تاریخ ایران زن هستند. از بین مدال‌هایی که دریافت شده یک سوم مدال‌ها به خانم‌ها اختصاص یافته است.

معاون زنان و خانواده خاطرنشان کرد: امروزه یکی از مهمترین بیماری‌های جوامع صنعتی و توسعه یافته کم‌تحرکی است و متاسفانه کم‌تحرکی عامل اصلی برای بروز بیماری‌هایی تحت عنوان بیماری‌های متابولیکی، دیابت، قلبی، عروقی و افسردگی است. او تاکید کرد: امروزه جامعه ما را افسردگی به شدت تهدید می‌کند و ورزش درمانی برای این مسئله توصیه می‌شود. امروز در بسیاری از کشورها پزشکان اجازه دادند ورزش به عنوان عاملی برای درمان تجویز شود. یعنی ورزش به عنوان داروهای تجویزی در لیست قرار گرفته است.

ابتکار افزود: امروزه عنوان می‌شود یک ساعت پیاده‌روی در جنگل و یا فضاهای سبز بسیار در سلامت روانی و جسمی تاثیرگذار است در همین رابطه از شهرداری و نهادهای مربوطه تشکر می‌کنم. یک ساعت پیاده‌روی در جنگل معادل یک قرص فشار خون عمل می‌کند.ابتکار تاکید کرد: برای سلامت زنان روستایی هم برنامه‌ریزی‌های ویژه‌ای در حال انجام است. شهرداری‌ها سالن‌ها و امکانات زیادی دارند اگر این امکانات را تقسیم کنند در وهله اول عدالت جنسیتی برقرار می‌شود. شهرداری‌ها باید فضاهای جدید ورزشی برای زنان ایجاد کنند و پارک‌های خاص بانوان هم کمک‌کننده است. امیدوارم بتوانیم در این زمینه و زمینه‌های مختلف که به بحث سلامتی و تغذیه برمی‌گردد موفق عمل کنیم. باید بدانیم بهبود شرایط بهداشتی و سلامت زن ایرانی طی ۴۰ سال بعد از انقلاب بسیار چشمگیر بوده است. یکی از این گزینه‌ها امید به زندگی است. امید به زندگی از زمان انقلاب که حدود ۵۵ سال بود در حال حاضر بین زنان ایرانی ۷۶ سال است و از آقایان هم جلوتر است یعنی حدود ۴/۵ سال امید به زندگی زنان از آقایان بیشتر است. این مسائل دستاوردهای بزرگی است.

۴۰۰ دانشجوی ایرانی به دلیل مشکلات ارزی به داخل کشور منتقل شدند

وزیر علوم در پی مشکلات ارزی از انتقال بیش از ۴۰۰ نفر از دانشجویان ایرانی از دانشگاه های خارج به داخل کشور خبر داد که عمده این دانشجویان در مقطع کارشناسی تحصیل می‌کنند.

منصور غلامی درباره آخرین وضعیت انتقال دانشجویان ایرانی از دانشگاه های خارجی به داخل کشور منتقل شده اند، عموم این دانشجویان در مقطع کارشناسی هستند البته ما برای پذیرش دانشجویان کارشناسی ارشد نیز مشکلی نداریم.

غلامی افزود: امیدواریم آنهایی که دوست دارند در فضای داخلی کشور تحصیل کنند وهزینه های سنگین تحصیل در خارج کشور را بر دوش خانواده خود نگذارند، از این فرصت استفاده کرده و به دانشگاه های داخل برای تحصیل منتقل شوند.

وی ادامه داد: علی رغم اینکه در آیین نامه قبلی عنوان شده بود برای انتقال دانشجو به دانشگاه های داخل، دانشجو باید دو ترم تحصیل کرده باشد، ما برای این مقطع صرفا برای سال ۹۷، اعلام کردیم آنهایی که یک ترم تحصیل کرده و حتی ثبت نام قطعی کرده‌اند نیز می توانند به دانشگاه های داخل کشور منتقل شوند.

وزیر علوم افزود: برهمین اساس با دانشگاه‌ها صحبت کردیم، اکنون دانشگاه های داخل کشور آمادگی پذیرش این دانشجویان را دارند.

وی افزود: در حال حاضر بیش از ۴۰۰ نفراز دانشجویان ایرانی از دانشگاه های خارجی به داخل کشور منتقل شده اند، عموم این دانشجویان در مقطع کارشناسی هستند البته ما برای پذیرش دانشجویان کارشناسی ارشد نیز مشکلی نداریم.

دانشجویان ایرانی به دانشگاه های داخل به دلیل مشکلات ارزی گفت: ما برای کمک به دانشجویانی که تحصیل در خارج از کشور را انتخاب کرده اند به ویژه در مقطع کارشناسی، مصوب کرده ایم که این دانشجویان بتوانند درخواست انتقال به داخل کشور را ارائه دهند.

پیام رسانه

فرانسه

خبرگزاری **فرانس۲۴** در ارتباط با مرگ خاشقجی از قول دولت سعودی گفته: او در طی یک دعوا در کنسولگری عربستان به قتل رسیده.

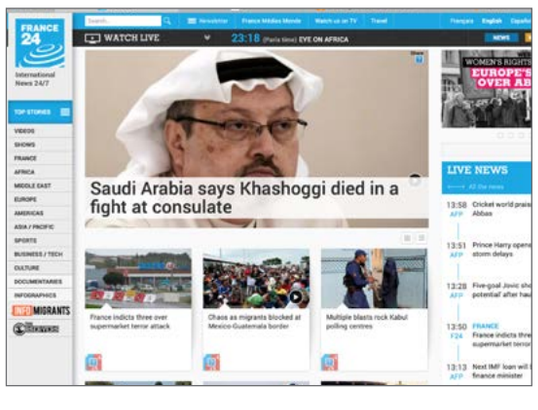

اروپا

اذعان دولت سعودی در ارتباط با قتل خاشقجی در کنسولگری این کشور در ترکیه در صدر خبرگزاری‌های بین‌المللی از جمله **یورونیوز** است.

انگلستان

روزنامه **دیلی تلگراف** در تیتر یک خود در ارتباط با بازیافت‌ناپذیری پلاستیک‌ها نوشته: پلاستیک بسیار گران بازیافت می‌شود.

آمریکا

خبرگزاری **سی‌ان‌ان** در تیتر یک خود به اعتراف دولت سعودی در ارتباط با قتل خاشقجی، روزنامه‌نگار عرب در کنسولگری این کشور پرداخته.

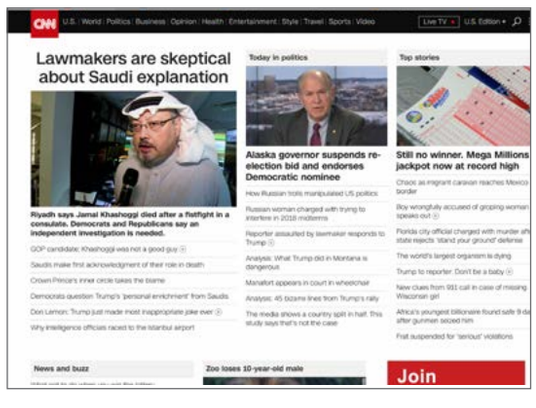

پیام ما
سال چهاردهم | شماره پیاپی ۱۲۹۳ | یکشنبه ۲۹ مهر ۱۳۹۷

پیام میراث

۰۲۱-۲۶۳۲۵۲۶۸

۱۰۰۰۳۴۳۲۱۱۷۸۳۴
پیامک شما را درباره این صفحه می خوانیم

سلطنت آباد ثبت ملی شد

ثبت اثر فرهنگی تاریخی مجموعه سلطنت آباد روستای سریزد مهریز در فهرست آثار ملی ایران ابلاغ شد.

مرمت پرچم زربفت مسجد اونچی‌میدان اردبیل

میراث

پرچم زربفت مسجد اونچی‌میدان اردبیل متعلق به دوره افشاری پس از اتمام طرح و تکمیل اقدامات مرمت و حفاظت به نماینده مسجد تحویل داده شد.فتح‌الله نیازی، کارشناس مسوول گروه حفاظت و مرمت آثار نقاشی پژوهشکده حفاظت و مرمت آثار تاریخی‌فرهنگی با اعلام این خبر گفت: «با توجه به همکاری های مشترک پژوهشکده حفاظت و مرمت آثار تاریخی-فرهنگی با موزه ها و واحدهای میراث‌فرهنگی استان‌ها؛ طی درخواست مدیرکل میراث فرهنگی استان اردبیل؛ پرچم زربفت متعلق به مسجد اونچی میدان اردبیل که برای انجام امور حفاظتی و پژوهشی به پژوهشکده حفاظت و مرمت آثار تاریخی – فرهنگی سپرده شده بود، پس از اتمام طرح و تکمیل اقدامات به نماینده مسجد عودت داده شد.»به گفته او، این پرچم زربافت که به استناد کتیبه تاریخ دار مرکزی آن متعلق به دوره افشاری بوده، از جمله پرچم های بزرگ ابعاد، دارای کتیبه های قرآنی در حاشیه و مرکز اثر و نیز کتیبه هایی گرداگرد فضای مرکزی مزین به اسماء الهی است.
او گفت: «الیاف به کار رفته در این پرچم ابریشم در رنگ های قرمز، آبی ، سورمه ای و سبز و گلابتون نقره با مغزی ابریشم و روکش طلا بودند.»

شناسایی ۵۰ محوطه باستانی در اصفهان

میراث

گروه باستان شناسی دانشگاه هنر اصفهان موفق به شناسایی ۵۰ محوطه باستانی مربوط به دوران پیش از تاریخ تا پس از اسلام در پایین دست حوضه آبریز زاینده رود در اصفهان شده است. پایگاه اینترنتی دانشگاه هنر اصفهان روز شنبه اعلام کرد : گروه باستان شناسی دانشکده حفاظت و مرمت این دانشگاه، مطالعات خود در بخش پایین دست رودخانه زاینده رود در منطقه ‹کفرود› از زیر حوضه مهیار جنوبی را آغاز کرده است. کفرود منطقه ای در اطراف شهر ورزنه در حدود ۱۰۰ کیلومتری شرق شهرستان اصفهان است که آب مورد نیاز کشاورزی در آن از زاینده رود تامین می شد.فصل نخست این مطالعات شامل بررسی منطقه در تیر امسال با انجام مطالعات سنجش از دور و پیمایش گام به گام با حضور استادان و دانشجویان گروه باستان شناسی آغاز شد.در این مرحله، ۵۰ محوطه از دوره‌های مختلف پیش از تاریخ تا اسلامی و آثار شاخصی از قبیل مهره های سنگی، آثار مفرغی، سکه و تنوع گسترده‌ای از سفال شناسایی شد. در شهریور امسال نیز کاوش باستان شناسی در ۲ محوطه مهم از میان محوطه های شناسایی شده توسط استادان و دانشجویان گروه باستان شناسی و باستان سنجی صورت گرفت که موجب شناسایی بقایای معماری و آثار ارزشمندی شد.

ورود موتورسیکلت به محدوده تاریخی اصفهان ممنوع می شود

عکس: میزان

معاون حمل و نقل و ترافیک شهرداری اصفهان گفت: تلاش بر این است که تا سال آینده محدوده مرکزی و تاریخی شهر بر روی تردد موتورسیکلت‌های بنزینی بسته شده و تنها پاکروها امکان تردد در این ناحیه را داشته باشند.
علیرضا صلواتی با اشاره به رایزنی‌هایی که از سال ۱۳۹۵ برای احداث خط تولید موتور برقی در استان اصفهان انجام شده بود، اظهار کرد: از ابتدا قرار بر این بود که در استان اصفهان با حداکثر بومی سازی بتوانیم به تولید موتورسیکلت‌های برقی بپردازیم.وی ادامه داد: در زمینی به مساحت ۵۰ هزار متر مربع عملیات احداث آغاز و هفته گذشته این خط تولید افتتاح شد. نخستین خط تولید موتور برقی با ۳۰ درصد تولید داخل به بهره برداری رسید. در حال حاضر ظرفیت این خط، تولید ۱۰ هزار موتور سیکلت در سال است که می‌تواند تا ۱۳۰ هزار موتور سیکلت برسد.معاون حمل و نقل و ترافیک شهرداری اصفهان، افزود: همچنین در آینده ایستگاه‌های شارژ در سطح اصفهان جانمایی خواهد شد و در فاز نخست ۵۰ محل شارژ در محدوده مرکزی شهر اصفهان قرار خواهد گرفت. این موتور سیکلت‌ها با برق خانگی سه تا هفت ساعت برای شارژ کامل، زمان می‌خواهد. سرعت پیمایش این موتور سیکلت تا ۶۰ کیلومتر در ساعت است و همین میزان نیز با هر بار شارژ خواهد پیمود.

شناسایی ۳۳ دخمه در محوطه باستانی «وستمین»

سوژه

سرپرست کاوش محوطه اشکانی وستمین از پایان فصل سوم کاوش‌های باستان‌شناسی محوطه باستانی وستمین و شناسایی ۳۳ دخمه در آن خبر داد.
عبدالمطلب شریفی سرپرست هیات کاوش با بیان اینکه فصل سوم کاوش های باستانی محوطه وستمین کیاسر ادامه فصل دوم بود گفت: «ادامه تعیین حریم و عرصه ها را داشتیم و در نتیجه تعداد گمانه ها به ۴۰ مورد رسید تا عرصه را شناسایی کنیم.»
او افزود: «خوشبختانه تکلیف شمال شرقی و جنوب شرقی محوطه باستانی روشن شد و گمانه زنی در شرق محوطه ادامه دارد و در قسمت کاوش محوطه، تمرکز در قسمت شمالی بوده است زیرا سازمان میراث فرهنگی تصمیم گرفت سایت وستمین به عنوان موزه تعریف شود در نتیجه در قسمت شمالی راه تابه ۴۰۰ مترمربع را ملاک کار قرار دادیم و ۳۳ دخمه را شناسایی کرده ایم.»
شریفی با اظهار اینکه سایت وستمین به عنوان سایت موزه تعریف می شود ادامه داد: «اشیای ۳۳ دخمه خالی نمی شود زیرا بنا داریم سایت موزه شود و برای تهیه طرح محتوایی مشاور گرفته ایم.»
محوطه اشکانی وستمی در۸۰ کیلومتری جنوب شهر ساری و ۹ کیلومتری جنوب شرقی شهر کیاسر قرار دارد و در واقع نام یک روستا است. نخستین فصل کاوش آن از سال ۹۴ همزمان با ثبت این محوطه باستانی در لیست آثار ملی کشور آغاز شد و هم اکنون نیز فصل سوم کاوش آن پایان یافته است.
وستمین منطقه‌ای باستانی است که در دوره اشکانیان اهمیت جغرافیایی و سیاسی داشته است. وستمین در حال حاضر در شهر کیاسر شهرستان ساری استان مازندران قرار دارد و نخستین فصل کاوش آن در سال ۹۴ و همزمان با ثبت این محوطه باستانی در لیست آثار ملی کشور آغاز شده بود.

کشف دیوار دفاعی عصر مفرغ در تپه نادری شیروان

آثار معماری و دو تدفین مربوط به اواخر عصر آهن (نیمه اول هزاره اول پیش از میلاد) در دامنه تپه نادری شیروان شناسایی و بقایای یک دیوار بزرگ خشتی مربوط به عصر مفرغ در پای دامنه جنوبی تپه کشف شد.علی اکبر وحدتی، سرپرست برنامه فصل دوم گمانه زنی برای لایه نگاری با اعلام این خبر گفت: «پیرو عقد تفاهم‌نامه پژوهشی-آموزشی بین پژوهشگاه سازمان میراث فرهنگی کشور و دانشگاه نانجینگ چین برای انجام پژوهشهای باستان شناسی در تپه نادری شیروان، گروهی از باستان شناسان از مراکز داخلی و بین المللی فصل دوم کاوش در تپه نادری را آغاز کردند.»او افزود: «گروه کاوش از متخصصان رشته های مختلف از جمله باستان شناسی، زمین شناسی، ژئوفیزیک، مرمت، معماری و نقشه برداری از سازمان میراث فرهنگی، صنایع دستی و گردشگری کشور، دانشگاه نانجینگ چین و موزه تاریخ طبیعی پاریس تشکیل شده است.»این باستان شناس یکی از اهداف اصلی فصل دوم کاوش در تپه نادری را لایه نگاری برای شناخت توالی باستانی و تاسیس گاهنگاری محلی در منطقه شمال خراسان اعلام کرد و گفت: «مواد حاصل از کاوش علاوه بر شناخت دوره های استقرار باستانی در منطقه، از طریق مطالعات میان رشته ای به بازسازی اقتصاد معیشتی ساکنین این منطقه در طول تاریخ کمک شایانی خواهد کرد.»

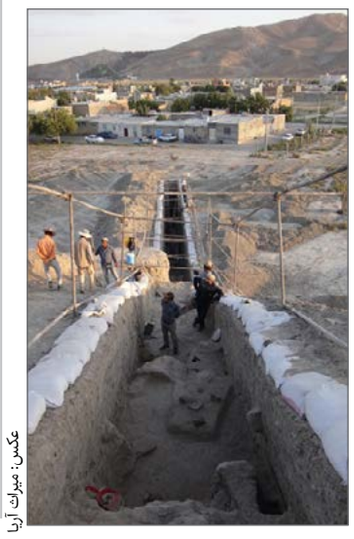

عکس: میراث آریا

امید به افتتاح هزارمین موزه کشور

رییس سازمان میراث فرهنگی: بازدید از موزه به سبد فرهنگی خانواده ها اضافه شده است

گزارش

درحالی که صنعت گردشگری در کشور ما لنگ می‌زند رییس سازمان میراث فرهنگی کشور امیدوار است تا با افتتاح هزارمین موزه کشور باعث شود گردشگری کشور روی ریل خود بیفتد. علی اصغر مونسان رییس سازمان میراث فرهنگی، صنایع دستی و گردشگری در آیین اختتامیه چهل و یکمین اجلاس عمومی ایکوفوم (کمیته جهانی موزه‌شناسی) گفت: در دولت تدبیر و امید اقدامات زیادی برای افزایش موزه‌ها انجام شده است،به اندازه‌ای که تا آغاز دولت یازدهم ۴۵۰ موزه در کشور فعال بودند که در کمتر از سال گذشته ۲۰۰ مورد به آن‌ها اضافه شده است، بنابراین امیدواریم تا پایان دولت دوازدهم افتتاح هزارمین موزه کشور را جشن بگیریم.او یکی از مهمترین اقدامات مهم در این حوزه را افزایش رصد زیاد بازدیدکنندگان از موزه‌ها دانست وافزود: در نوروز امسال با اوج این بازدیدها مواجه بودیم و رکورد بی‌سابقه‌ای داشتیم، به اندازه‌ای که موزه ملی ایران روزانه میانگین ۲۴۵۰ نفر بازدیدکننده دارد، اما از سوی دیگر نوروز امسال این میزان به چند برابر رسید، یعنی در برخی از روزها، این میزان بازدید تعداد بازدید کنندگان به هزار نفر هم رسید.
معاون رییس جمهور با بیان این‌که برداشت و ذهنیت هر کس نسبت به موزه متفاوت است و یکسری خطوط مشترک باعث همخوانی ذهن‌ها با یکدیگر می‌شود، گفت: موزه ها روایتگر ابعاد مختلف زندگی بشری هستند که متناسب با آموزه‌های متنوع با موضوع‌های مختلف مانند قوم شناسی، مردم شناسی، سکه شناسی، گیاه شناسی، صنایع دستی و حتی موزه های نظامی و طبیعی همگی دستاوردهای مادی و معنویت بشریتند.او بهترین تعریف از موزه را تعریف «باستان‌شناسانه» دانست که موزه را جاندارترین پدیده جهان هستی معرفی می‌کند و افزود: این فضا دنیایی از تجربه در خود دارد، بنابراین موزه‌ها اهمیت زیادی در زندگی و آینده انسانها تا آخر تاریخ خواهند داشت.
وی با بیان اینکه موزه‌ها محل نمایش دستاوردها و خلاقیت‌های بشر در طول تاریخ است و نشان می‌دهد هویت‌های فرهنگی چطور شکل گرفته‌اند، افزود: وجه مشترک همه موزه‌ها در این است که یک اجتماع گرد هم می‌آیند و با حمایت دولت‌ها مکانی را با نام موزه ایجاد می‌کنند تا بتوانیم میراث فرهنگی را از یک فرهنگ را به نمایش بگذاریم و آن مکانی برای انتقال تجربه باشد.
او از دیگر کارکردهای موزه‌ها را «گردشگری » دانست در این شرایط که مُعَرِف مبدا است و افزود: حجم زیاد حضور گردشگران آنها را به گردشگران فرهنگی تبدیل می‌کند که به منظور بازدید از موزه یک گروه میراث فرهنگی را شکل می‌دهند.
در این آئین محمدحسن طالبیان معاون میراث‌فرهنگی سازمان میراث‌فرهنگی گردشگری نیز گفت: به این موضوع نیاز داریم که در سطح ملی و بین‌المللی با هم در حوزه‌های میراث‌فرهنگی گفت‌وگو داشته باشیم، این گفت‌وگوها می‌تواند به صیانت هرچه بهتر میراث‌فرهنگی کمک می‌کند.او در بخش دیگری از صحبت هایش با بیان این که امروزه حفاظت از میراث‌فرهنگی و صیانت از این حوزه بدون توجه به مشارکت مردم امکان‌پذیر نیست و مشارکت مردمی است که می‌تواند به صیانت هرچه بهتر میراث‌فرهنگی کمک کند، افزود: خوشبختانه این دوره در مدت پنج روز رضایت‌بخش بود و نتایج خوبی از این دوره حاصل شده و به‌عنوان معاون میراث‌فرهنگی سازمان این آمادگی را اعلام می‌کنم تا در سایر حوزه‌های مرتبط با میراث‌فرهنگی گفت‌وگوهایی را در سطح ملی و بین‌المللی انجام دهیم.»سیداحمد محیط طباطبایی رئیس کمیته ملی ایکوم ایران نیز در سخنانی بیان کرد: موزه‌ها رویکردشان رو به آینده است و افرادی که دید و اندیشه موزه‌ای دارند به آینده همواره توجه دارند و برای این افراد آینده مهم است.
وی بیان اشتراکات و زمینه ایجاد درک و شناخت از یکدیگر را نمونه دیگری از مهم‌ترین رسالت‌های موزه‌ها دانست و با بیان این که موزه‌ها می‌توانند جامعه بهتری را برای دیگران به وجود آورند، ادامه داد: افرادی که در این همایش شرکت کردند دیدگاه‌هایشان نسبت به پنج روز گذشته تغییر کرده و این نتیجه مهم برگزاری این دوره پنج روزه است و نتیجه این گفت‌وگوها در این همایش به‌صورت مکتوب ثبت و ضبط‌شده و در اختیار علاقه‌مندان و افرادی که برای استفاده از این تجربیات نیاز دارند، قرار داده خواهد شد.

عکس: ایسنا

به گفته مونسان موزه ملی ایران روزانه میانگین ۲۴۵۰ نفر بازدیدکننده دارد.

نکته

سیداحمد محیط طباطبایی رئیس کمیته ملی ایکوم ایران نیز در سخنانی بیان کرد: موزه‌ها رویکردشان رو به آینده است و افرادی که دید و اندیشه موزه‌ای دارند به آینده همواره توجه دارند و برای این افراد آینده مهم است.

وی بیان اشتراکات و زمینه ایجاد درک و شناخت از یکدیگر را نمونه دیگری از مهم‌ترین رسالت‌های موزه‌ها دانست و با بیان این که موزه‌ها می‌توانند جامعه بهتری را برای دیگران به وجود آورند، ادامه داد: افرادی که در این همایش شرکت کردند دیدگاه‌هایشان نسبت به پنج روز گذشته تغییر کرده و این نتیجه مهم برگزاری این دوره پنج روزه است و نتیجه این گفت‌وگوها در این همایش به‌صورت مکتوب ثبت و ضبط‌شده و در اختیار علاقه‌مندان و افرادی که برای استفاده از این تجربیات نیاز دارند، قرار داده خواهد شد.

پیام رسانه

مازندران

روزنامه **خبرشمال** به نقل از معاون سیاسی ، امنیتی و اجتماعی استاندار گلستان نوشت: شکارچیان غیرمجاز پارک ملی گلستان شناسایی شدند.

جنوب کرمان

روزنامه **کاغذوطن** نوشت: خشکسالی و بیکاری میزان فقرا در جنوب کرمان را افزایش داده است.

اصفهان

روزنامه **اصفهان زیبا** به نقل از عابدی و فولادگر نوشت: زایندرود نظارت وزارتی می خواهد.

بوشهر

روزنامه **بامدادجنوب** نوشت: کویت نیز به سعودی ها پشت کرد.

۵ مهر، روز ملی آبزیان نامگذاری شده است. اصلی ترین حافظان تعادل اکوسیستم را فراموش نکنیم. پاکسازی آب ها باید جزو اولویت همه ما قرار گیرد.

خطر جدی در کمین آبزیان

به منظور حفظ سلامت آبزیان،

در بنگلادش استفاده از تمام انواع کیسه های پلاستیکی ممنوع شد
در کانادا استفاده از ریز دانه های پلاستیکی ممنوع شد
در فرانسه استفاده از ظروف یکبار مصرف ممنوع شد
در آمریکا و بریتانیا استفاده از ریز دانه های پلاستیکی در تولیدات بهداشتی ممنوع شد
در قله اورست، یخچال های قطبی و عمیق ترین بخش اقیانوس ها زباله پلاستیکی یافت شده است!

درختان در سطح کره زمین و مرجان ها در کف اقیانوس ها حفظ کنندگان اکوسیستم زیست کره هستند. به همان اندازه که کاشت درخت در اولویت زیست محیطی است، باید سلامت زندگی مرجان ها هم از این میزان اهمیت برخوردار باشد. برای جلوگیری از نابودی مرجان ها تنها یک راه وجود دارد، پاک کردن آب ها از زباله.

مصرف ۳/۱۴۶میلیون تنی که بخش خوراک را تشکیل می‌دهد و جمعیت ۵/۷ میلیارد نفری فعلی جهان، نشان می‌دهد متوسط سرانه مصرف دنیا هم‌اکنون حدود ۲۰ کیلوگرم است. (این رقم در سال ۲۰۱۵ دقیقاً معادل ۱/۲۰ کیلوگرم بوده است)

	۲۰۰۹	۲۰۱۰	۲۰۱۱	۲۰۱۲	۲۰۱۳	۲۰۱٤
کل تولید جهانی (میلیون تن)	145.9	148.1	155.5	157.8	162.9	167.2
مصرف انسانی و خوراکی (میلیون تن)	123.8	128.1	130.8	136.9	141.5	146.3
استفاده غیرخوراکی (میلیون تن)	22.0	20.0	24.7	20.9	21.4	20.9
جمعیت (میلیارد)	6.8	6.9	7.0	7.1	7.2	7.3
سرانه مصرف هر نفر (کیلوگرم)	18.1	18.5	18.6	19.3	19.7	20.1

جدول/ میزان کل تولید آبزیان؛ مصرف خوراکی و غیرخوراکی؛ جمعیت؛ و سرانه مصرف؛ از سال ۲۰۰۹ تا ۲۰۱۴
منبع: فائو؛ واحد: میلیون تن

هشدار

- ما زباله پلاستیکی را به آب می ریزیم. پلانکتون مایکرو پلاستیک میخورد و ماهی پلاستیک، و ما ماهی را می خوریم! چرخه ای بسیار خطرناک برای سلامت زیستی
- آلودگی پلاستیکی در سال باعث مرگ یک میلیون پرنده دریایی و صد هزار پستاندار دریایی می‌شود
- محققان دانشگاه کوییزلند در استرالیا دریافتند که نود و هفت درصد از ۱۷۳۴۸ گونه آبزی بررسی شده کمتر از ۱۰ درصد از زیستگاه‌های طبیعی به طور کامل تحت محافظت قرار دارد.
- هدف محققان حفاظت کامل از این ده درصد گونههای دریایی و تحت نظر قرار دادن آنها تا سال ۲۰۲۰ است
- انواع مختلف ماهی، کوسه‌ها، نهنگ‌ها، سفره‌ماهی‌ها و ...در معرض خطر جدی انقراض قرار دارند.

در آخرین گزارش های تحلیلی فائو، تولید آبزیان از دو منبع «صید» و «آبزیپروری» تأمین می‌شود که در هفت دهه اخیر به‌صورت مستمرافزایش داشته است. این میزان از حدود ۲۰ میلیون تن در اوایل دهه ۱۹۵۰ میلادی، به مرز ۱۷۰ میلیون تن در سال ۲۰۱۵ رسیده است. همچنین بین ۱۰ تا ۱۳ درصد از کل تولید آبزیان جهان برای مصارف غیرخوراکی انجام میشود. در حالی که میانگین سرانه مصرف آبزیان در دنیا ۲۰ کیلوگرم است، بر اساس آخرین آمارنامه شیلات، نرخ سرانه مصرف آبزیان در ایران، تنها ۲/۹ کیلوگرم، یعنی کمتر از نصف مصرف سرانه دنیا، و حتی کمتر از کشورهای آفریقایی (۸/۹) و کشورهای آمریکای لاتین (۴/۹) است و تنها از کشورهای بسیار فقیر و کم‌برخوردار بالاتر است.

زباله‌های پلاستیکی تا۸۰ درصد زباله‌های دریایی را تشکیل می‌دهند

طناب، موتورهای کشتی‌های فرسوده، ابزارهای ماهیگیری (تورهای ماهیگیری و ..)، بسته‌بندی‌های غذا، نوارهای لاستیکی می‌توانند به دور جانوران دریایی بپیچند که گیرافتادن حیوانات درون زباله های دریایی می تواند باعث جراحت، مریضی، خفه شدن و مرگ آنها شود.

سال ۲۰۱۷ در جهان ۲۷۵ بیلیون کیسه پلاستیکی تولید شد در هر ثانیه ۱۶۰۰۰۰ کیسه پلاستیکی تولید و مصرف می شود سالانه ۸ میلیون تن پلاستیک وارد اقیانوس‌ها می‌شوند و حدود ۸ بیلیون دلار خسارت به اکوسیستم‌های دریایی وارد می کند

هشدار

- شکار بی رویه باعث مرگ گونه های آبزی و کم شدن قدرت تولید مثل و انقراض آنها می‌شود.
- حیات آبزیان مانند زنجیره‌ای به هم متصل است و انقراض یک گونه میتواند به نابودی گونه‌های دیگر بی‌انجامد.
- فک خزری در معرض تهدید انقراض قرار دارد.
- فاضلاب های صنعتی و خانگی، سموم کشاورزی، صید بی رویه، بی توجهی نسبت به تکمیل و ساماندهی فاضلاب، غیراستاندارد بودن ابزارهای صیادی، نواقص سدهای لاستیکی همه از عواملی هستند که باعث از بین رفتن گونه های متعدد آبزیان می شوند.

پیام ما
سال چهاردهم | شماره پیاپی ۱۲۹۳ | یکشنبه ۲۹ مهر ۱۳۹۷

پیام زیست
۰۲۱-۲۶۳۲۵۲۶۸

۱۰۰۰۳۴۳۲۱۱۷۸۳۴
پیامک شما را درباره این صفحه می خوانیم

معاون خدمات شهری و محیط زیست شهرداری منطقه ۲۲ پایتخت با اشاره به آغاز اجرای طرح بالکن سبز در منطقه ۲۲ گفت: در قالب این طرح شهروندان می توانند با گل و گیاه رایگان بالکن منازل خود را گل آرایی کنند.

دولت انگلیس حق مردم در بهره‌مندی از هوای پاک را نقض می‌کند

هوا

گزارشگر ویژه سازمان ملل در امور حقوق بشر و محیط زیست گفت: انگلیس با انکار حقوق مردم برای بهره‌مندی از هوای پاک، سلامت آنان را به خطر می‌اندازد. به گزارش ایسنا، در گزارش «دیوید بوید»، گزارشگر ویژه سازمان ملل در امور حقوق بشر و محیط زیست آمده است: دولت انگلیس با شکست در روند مقابله با بحران آلودگی هوا در این کشور، سلامت میلیون‌ها نفر از شهروندان خود را به خطر می‌اندازد. «دیوید بوید» گفت: حق مردم در برخورداری از هوای پاک در انگلیس نقض می‌شود و این بحران عامل فوت ۵۰ هزار نفر در این کشور بوده است. همچنین زندگی میلیون‌ها انسان را در روستاها و شهرهای سراسر این کشور به خطر می‌اندازد.

گزارشگر ویژه سازمان ملل در امور حقوق بشر و محیط زیست با بیان اینکه آلودگی هوا و تغییرات اقلیمی به یکدیگر وابسته هستند از دولت انگلیس درخواست کرد تا با ارائه قوانین جدید مرتبط با هوای پاک از سلامت شهروندانش حفاظت کرده و تعهدات آب و هوایی خود را محقق سازد.به نوشته روزنامه گاردین، این گزارش به دنبال نتایج مطالعات علمی که طی چند ماه اخیر انجام گرفته منتشر شده که در آن‌ها بر اثرات مخرب طولانی مدت آلودگی هوا بر سلامت انسان از آسم و زوال عقل گرفته تا آسیب رساندن به جنین و بیماری‌های قلبی تاکید شده است.

تشکیل تیم‌های مشترک برای کنترل معاینه فنی کامیون‌ها

معاینه فنی

معاون حمل ونقل و ترافیک شهرداری تهران از تشکیل تیم‌های مشترک پلیس و شهرداری برای کنترل معاینه فنی کامیون‌ها خبر داد.

محسن پورسید آقایی، با بیان اینکه از اول آبان ماه سال جاری، فاز دوم طرح کاهش در کل سطح شهر تهران به صورت ۲۴ ساعته اجرایی می‌شود، گفت: برای نظارت بر حسن اجرای مرحله دوم طرح کاهش، خودروهایی را مجهز به دوربین کرده‌ایم که معاینه فنی خودروهای تردد کننده در شهر و پارک شده در حاشیه خیابان‌ها کنترل می کند.

وی ادامه داد: از اول آبان قطعا هر خودرویی که بدون معاینه فنی در شهر تهران تردد کند روزانه ۵۰ هزار تومان جریمه می‌شود و به نفع رانندگان است که نسبت به تعمیر و اخذ معاینه فنی خودروهایشان اقدام کنند تا جریمه نشوند.

پور سید آقایی با بیان اینکه درمورد وضعیت کنترل معاینه فنی کامیون‌ها نیز با پلیس هماهنگی انجام شده است که با راه‌اندازی تیم‌های مشترک، معاینه فنی کامیون‌ها در طول بزرگراه‌ها چک شود، گفت: از اول آبان ماه تیم‌های معاینه فنی همراه پلیس خواهند بود تا نسبت به کنترل کامیون‌ها با استفاده از دستگاه‌های نشان دهنده دود اقدام کنند که در صورت آلاینده بودن، کامیون ها به مراکز معاینه فنی اعزام می‌شوند.

آمایش سرزمین کار متخصصان محیط زیست با گرایش آمایش سرزمین است.این متخصصان آماری از تمام منابع را ارائه می‌کنند. البته باید بدانیم آمایش سرزمین یک موضوع کلی است که ما قرار است راجع به بخش محیط‌زیستی آن صحبت کنیم و آن را مورد بررسی قرار دهیم.متخصصین محیط‌زیست آماری را از جنگل‌ها، آب‌ها، آب‌های زیر زمینی، خاک و غیره تهیه می‌کنند و در اختیار سازمان‌ها قرار می‌دهند.این آمارها مشخص می‌کنند که ما در هر بخش از سرزمینمان از چه منابعی بهره‌مند هستیم، کدام منابع در معرض خطرند و از کدام منابع به اندازه قابل توجه وجود دارد.

فاطمه نامجو
خبرنگار / پیام ما

برای اجرای هر طرحی در کشور باید ابتدا آمایش سرزمینی در اختیار باشد تا آمار دقیقی از میزان منابع آبی، وضعیت خاک و غیره در اختیار باشد. اما به گفته یکی از فعالین محیط زیست در کشور هیچ آمایش سرزمینی یکپارچه‌ای تاکنون در کشورما صورت نگرفته است.

سارا اردو فعال محیط زیست در گفت‌وگو با پیام ما می‌گوید:

«متاسفانه با وجود متخصصین زیاد آمایش سرزمینی، تا کنون آمار دقیقی از مساحت و حجم منابع طبیعی کشور (جنگل، منابع آب، جنگل، شنزارها و ...) وجود ندارد. کشور ایران همیشه با بحران‌های متعددی از جمله آلودگی هوا، ریزگردها، بیابان‌زایی، سدسازی‌های غیر اصولی، تغییر اقلیم و خشکسالی مواجه بوده است. بخشی از این بحران‌ها ناشی از تغییرات جهانی هستند و برخی نیز ناشی از تغییرات داخلی‌اند. این تغییرات شامل توسعه‌ای نامتوازن می‌شود. یکی از عواملی که این بحران‌ها را به وجود می‌آورد نبود ارزیابی محیط‌زیستی دقیق و علمی در داخل کشور است.

این ارزیابی محیط‌زیستی به یکسری داده‌ها نیازمند است. این داده‌ها شامل آماری از تمام منابع یک سرزمین است که قرار است عملیات توسعه درون آن انجام گیرد یا به عنوان منطقه حفاظت شده قلمداد شود.

این آمار نیاز به آمایش سرزمین دارد. آمایش سرزمین کار متخصصان محیط زیست با گرایش آمایش سرزمین است.

این متخصصان آماری از تمام منابع را ارائه می‌کنند. البته باید بدانیم آمایش سرزمین یک موضوع کلی است که ما قرار است راجع به بخش محیط‌زیستی آن صحبت کنیم و آن را مورد بررسی قرار دهیم.

متخصصین محیط زیست آماری را از جنگل‌ها، آب‌ها، آب‌های زیر زمینی، خاک و غیره تهیه می‌کنند و در اختیار سازمان‌ها قرار می‌دهند.

این آمارها مشخص می‌کنند که ما در هر بخش از سرزمینمان از چه منابعی بهره‌مند هستیم، کدام منابع در معرض خطرند و از کدام منابع به اندازه قابل توجه وجود دارد.

وقتی می‌خواهیم در منطقه‌ای کاری همچون توسعه انجام دهیم این آمایش سرزمین به ما دید کلی در خصوص حیات وحش آن منطقه، گیاهان، خاک، آب و آب‌های زیر

فعال محیط زیست در گفت‌وگو با پیام ما می‌گوید:«متاسفانه با وجود متخصصین زیاد آمایش سرزمینی، تا کنون آمار دقیقی از مساحت و حجم منابع طبیعی کشور (جنگل، منابع آب، جنگل، شنزارها و ...) وجود ندارد. کشور ایران همیشه با بحران‌های متعددی از جمله آلودگی هوا، ریزگردها، تغییر اقلیم و خشکسالی مواجه بوده است

عکس: ایرنا

جای خالی آمایش سرزمین

باوجود متخصصین زیاد در حوزه آمایش سرزمین، هیچ

برنامه‌های توسعه‌ای به شدت احساس می‌شود که متاسفانه تاکنون هیچ برنامه در این زمینه نداشته‌ایم.

نکته مهم در این زمینه این است که آمایش سرزمین باید یکپارچه باشد به معنی که نشود که در سرزمین این آمایش انجام داد و سرزمین دیگر از آن محروم شاید عده‌ای بگویند ما در کشور آمایش سرزمین داریم، در جواب این افراد گفت آمایشی که تنها در یک سرزمین شود آمایش سرزمین نیست، این کار زمینی می‌دهد. در حقیقت با این کار به نوعی پیش بینی را انجام می‌دهیم.

مثلا اگر در مورد سدسازی آماری داشته باشیم خطاهای ما کاهش می‌یابد. این آمایش به ما می‌گوید که با ساخت این سد چه میزان از جنگل‌ها تخریب می‌شود، چه مرتعی زیر آب می‌روند و چه صدماتی به طبیعت وارد خواهد شد. چنانچه این سد سازی بدون اطلاع از آن منطقه انجام شود به نابودی و تخریب منجر خواهد شد. این آمایش یک فوریتی است که حضورش در

خبر

رکورد فرونشست زمین را شکستیم

فعال محیط زیست گفت: در حالی که اتحادیه اروپا فرونشست زمین به اندازه ۴ میلیمتر را بحرانی می داند ما در سال ۲۰۱۵ در دشت فسا ۵۴ سانتیمتر فرونشست زمین داشتیم و آب هم از آب تکان نخورد و هیچ صدایی از جایی بلند نشد.

«محمد درویش» در نهمین کنگره سراسری حزب اراده ملت ایران گفت: ما در سال ۱۳۷۵ حدود ۳۳ هزار میلیارد متر مکعب آب در دریاچه ارومیه داشتیم.در آن زمان در دانشگاه تبریز همایشی برگزار شد و موضوع این همایش این بود که ما چگونه می توانیم از شر دریاچه ارومیه خلاص شویم. در واقع یکی از بزرگترین تهدیدها این بود که چرا حجم دریاچه ارومیه مرتب افزایش می یابد و بسیاری از اراضی و تاسیسات را نابود می کند.

وی اضافه کرد: پیشنهاد شد ما بر روی همه رودخانه های منتهی به ارومیه ۱۰۵ سد احداث کنیم و اجازه ندهیم حتی یک قطره آب وارد دریاچه ارومیه شود و حتی گفته شد که این کار می‌تواند ۲۰۰ هزار فرصت شغلی جدید بیافریند.هر چقدر فعالان محیط زیست فریاد زدند که این کار می‌تواند به ضرر اقتصاد پایدار کشور تبدیل شود کسی گوش نکرد.این فعال محیط زیست گفت: امروز ما یک عرصه ۵ هزار کیلومتر مربعی را از دست داده ایم و در تمام ساحل شرقی دریاچه ارومیه با یک بحران جدی رو به‌رو شدیم به طوری که موج بزرگ مهاجرت و بیماری منطقه را فرا گرفته است.وی اظهار داشت:آیا بحران دریاچه ارومیه که در کتاب‌های درسی دانش‌آموزان استرالیا تدریس می‌شود یک استثنا بوده و آیا در جاهای دیگر به بهانه اشتغال و توسعه و رشد اقتصادی و مهار تورم ملاحظات زیستی را کنار نگذاشتیم.

درویش با اشاره به مشکلات پدید آمده از بی توجهی به محیط زیست در خوزستان گفت: استانی که بزرگترین تولید کننده کشاورزی کشور است و بیشترین میزان سرمایه گذاری نفت و گاز در آن انجام شده و منطقه آزاد اروند و ۳۳ درصد آبهای سطحی کشور را دارد چرا باید کسی حاضر نباشد در آن زندگی کند.

حریم رودخانه

ردپای مجوزهای دولتی در۹۰ درصد بناهای حریم رودها

نماینده مردم شهرستان های رامسر، تنکابن و عباس آباد در مجلس شورای اسلامی به ساخت و ساز در حریم رودها، اشاره و تصریح کرد: ۹۰ درصد ابنیه‌ای که در حریم رودخانه‌ها بنا شدند با مجوزهای دولتی و رسمی ساخته شده و حریم رودها رعایت نشده است.شمس الله شریعت نژاد با بیان اینکه قطعا برآورد خسارت چیزی فراتر از رقم اعلام شده است، اعتبار تخصیص داده شده به سیل اخیر از سوی دولت در غرب مازندران را به هیچ وجه مناسب و کافی ندانست و اظهار کرد: میزان خسارت با احتساب صدمات وارده به باغات، زمین‌های کشاورزی، دامداری‌ها و مراکز پرورش ماهی رقمی بیشتر از ۷۰۰ میلیارد تومان خواهد شد. وی با تاکید بر تلاش برای وصول مطالبات به حق مردم تصریح کرد: تجربه نشان داده که با توجه به مشکلات مالی دولت این هدف به شکل کامل میسر نمی‌شود.

نماینده غرب مازندران در مجلس خطاب به دولتمردان خواستار کمک و تخصیص اعتبار حداکثری شد و گفت: باید دولت را متوجه حجم عظیم خسارت کرده و تمام جوانب آسیب اعم از ابنیه، باغات و مزارع را در نظر گرفت و انتظار داریم دولت تا حد امکان متناسب با صدمات وارده مساعدت لازم را داشته باشد.

وی با بیان اینکه مردم نیز در این حادثه بی‌تقصیر نبوده و بخشی از هزینه‌ها متوجه مردم است، یادآور شد: ساخت و سازهای غیرمجاز و تجاوز به حریم رود سبب تشدید میزان خسارت شد و نباید این مقدار از هزینه‌های اشتباه در این مناطق صورت می‌گرفت.

عضو کمیسیون کشاورزی، آب و منابع طبیعی مجلس شورای اسلامی خاطرنشان کرد: به دفعات در مجلس تاکید کرده ام که شدت بارندگی و شیب رودخانه های غرب استان مازندران بالا بوده و نیاز به دیواره چینی در حریم رودخانه ها الزامی است. او بخش اعظم مسئولیت سیل اخیر را معطوف به وزارت نیرو دانست و تصریح کرد: مسئول مستقیم حفاظت از رودخانه‌ها وزارت نیرو است و باید بررسی شود که چه ارگان‌هایی مجوز ساخت و ساز در حریم رود را اعطا کرده‌اند.

کشاورزی

نظرخواندنی «کردوانی» درمورد کشت گندم و هندوانه

کردوانی با اشاره به اینکه هندوانه جزء کم‌آب‌برترین گیاهان است و هیچ گیاهی نسبت به آن آب‌بری کمتری ندارد، گفت: برخی از طرفداران محیط‌زیست می‌گویند خودکفایی گندم ننگ است و گندم را گیاه آب‌بر قلمداد می‌کنند. پروفسور پرویز کردوانی اظهار کرد: سیستم آبیاری قطره‌ای برای باغ است و باغات قدیمی را نمی‌توان به سیستم آبیاری قطره‌ای تجهیز کرد چراکه ریشه درختان چندین متر پایین‌تر از سطح خاک است و آبیاری قطره‌ای فقط سطح خاک را آبیاری می‌کند و بر این اساس باغ خشک خواهد شد. وی ادامه داد: آبیاری بارانی نیز جوابگو نیست و برای مناطقی که وزش باد در آن کم باشد پاسخگو نیست و از دیگر معایب این سیستم آبیاری می‌توان به تبخیر ۵۰ تا ۶۰ درصدی آب اشاره کرد که به همین منظور برای کاهش تبخیر آب در آبیاری بایستی پای گیاه را کلش بزنند تا تبخیر نشود.

این استاد دانشگاه عنوان کرد: گاهی برخی از اساتید عنوان می‌کنند که آبیاری غرقابی به افزایش سطح آب‌های زیرزمینی کمک می‌کند که در پاسخ به این افراد باید گفت که آبیاری غرقابی و نفوذ آب به زمین نمی‌تواند کمبود و کاهش ۱۰۰ متری آب را در سفره‌های زیرزمینی جبران کند و این چه کاری است با هزینه زیاد آب را به‌وسیله چاه از زمین استخراج کرده و توسط آبیاری غرقابی به زمین برای تغذیه سفره‌های زیرزمینی استفاده کرد!

وی ابراز کرد: وزارت جهاد کشاورزی باید کود و بذر اصلاح‌شده را در اختیار کشاورزان قرار دهد تا استفاده آب کشاورزان تا حدودی کاهش پیدا کند.

کردوانی با اشاره به اینکه هندوانه جزو کم‌آب‌برترین گیاهان است و هیچ گیاهی نسبت به آن آب‌بری کمتری ندارد، ادامه داد: برای کشت خربزه نیز باید ردیف‌کاری و کف شیار را پلاستیک کرده و به‌اصطلاح کشت پلاستیکی انجام دهند و ریشه خربزه را سوراخ می‌کنند و آب فرو می‌رود به همین دلیل مصرف آب کاهش می‌یابد.

محیط‌بان

آفت به جان جنگل‌های ایران افتاد

مدیرکل حفاظت و حمایت از منابع طبیعی سازمان جنگل‌ها ضمن تشریح آفات و بیماری‌هایی که در رویشگاه‌های مختلف کشور به دلیل تغییرات اقلیمی به وجود آمده است، گفت: نزدیک به پنج میلیارد تومان اعتبار برای رویشگاه‌ها و استان‌هایی که درگیر آفات و بیماری‌هایی هستند در نظر گرفته شده است.

آنطور که ایسنا می‌نویسد بهمن افراسیاب با بیان اینکه طی چند سال اخیر به دلیل تغییرات اقلیمی، آفات و بیماری‌های درختان و پوشش‌های گیاهی نیز بیشتر شده است، اظهار کرد: در حال‌حاضر در رویشگاه‌های مختلف کشور آفات و بیماری‌هایی درختان را فراگرفته است.

وی با اشاره به رویشگاه زاگرس گفت: در رویشگاه زاگرس با بیماری خشکیدگی بلوط مواجه هستیم که علت اصلی آن خشکسالی و تغییرات اقلیمی است. علاوه بر خشکیدگی بلوط، آفت سوسک چوب‌خوار، قارچ زغالی و آفت جوانه‌خوار بلوط در رویشگاه زاگرس مشکلاتی را برای درختان ایجاد کرده‌اند. آفت جوانه‌خوار بلوط بعد از دوره زمستان و زمانی‌که بلوط در حال جوانه زدن است، جوانه بلوط را می‌خورد و درخت را خالی از پوشش می‌کند. جوانه‌خوار بلوط در برخی استان‌ها از جمله استان آذربایجان غربی، کردستان، چهارمحال و بختیاری، کهگیلویه و بویراحمد، استان فارس و لرستان وجود دارد. مدیرکل حفاظت و حمایت از منابع طبیعی سازمان جنگل‌ها، مراتع و آبخیزداری در ادامه درباره آفات و بیماری‌های رویشگاه ایران تورانی توضیح داد: در این رویشگاه عمده خسارتی که به جنگل‌ها وارد می‌شود از گیاهان انگلی و نیمه انگلی مانند لورانتوس، ارس‌واش و دارشواش است. این گیاهان انگلی خسارت زیادی به جنگل‌های ایران تورانی وارد کرده‌اند همچنین در کنار این گیاهان، آفتی به نام تشی نیز در این جنگل‌ها وجود دارد.

افراسیابی ادامه داد: آفت تشی جانوری است که پوست درختان را می‌خورد و ریشه آن‌ها را از بین می‌برد. به دلیل خشکسالی‌ها در کشور، ترکیب پوشش گیاهی و تنوع غذایی این آفت از بین رفته و این جانور گرسنه شده است از این رو به بدنه درختان بنه حمله و از آن تغذیه می‌کند. به همین دلیل درختان بنه در رویشگاه ایران تورانی خشک شده‌اند. وی با اشاره به رویشگاه هیرکانی در کشور گفت: متاسفانه بیشترین خسارتی که طی سه سال اخیر به این منطقه وارد شده است به درختان شمشاد وارد آمده است. از حدود سال ۹۰ درختان شمشاد آلوده به بیماری قارچی به نام بلایت شمشاد شدند که خسارت زیادی به شمشادزارها وارد کرد. بلایت شمشاد، قارچ بسیار خطرناکی است که تا حدود پنج سال می‌تواند در خاک زنده بماند. از این رو مبارزه با این قارچ کار دشواری است. مدیرکل حفاظت و حمایت از منابع طبیعی سازمان جنگل‌ها، مراتع و آبخیزداری افزود: متاسفانه در دو سال اخیر نیز آفتی جدید به شمشادزارها حمله کرده است که معروف به شب‌پره شمشاد است بنابراین در حال حاضر یک قارچ و یک آفت همزمان در حال تخریب شمشادزارها هستند و خسارت زیادی به آن وارد کرده‌اند. علاوه بر این آفت و بیماری، بیماری‌های دیگری نیز در مناطق هیرکانی وجود دارد ولی بلایت شمشاد و شب‌پره شاخص‌تر و حادتر از بقیه آفت‌های منطقه هستند. افراسیابی با اشاره به وضعیت پوشش گیاهی در فلات مرکزی کشور توضیح داد: متاسفانه تاغزارها (تاغزار گیاهی است که به صورت درختچه با مقاومت زیاد در برابر خشکی و گرما برای جلوگیری از گسترش کویر استفاده می‌شود) در فلات مرکزی کشور آلوده به آفتی به نام «شپشک سفید تاغ» شده‌اند که علت اصلی آن تغییرات اقلیمی، خشک شدن زمین و کاهش رطوبت است. تنش‌های آبی در این منطقه نیز خسارت‌هایی را وارد کرده است و پیش از اینکه درخت توسط این آفت خشک شود، تنش‌های آبی آن را از بین می‌برد. مدیرکل حفاظت و حمایت از منابع طبیعی سازمان جنگل‌ها، مراتع و آبخیزداری در ادامه با بیان اینکه برای مبارزه با همه این آفات و بیماری‌ها دستورالعمل اجرایی نوشته و به کلیه استان‌ها اعلام کرده‌ایم که بر اساس دستورالعمل فنی سازمان عمل کنند، تصریح کرد: در حال حاضر کلیه عرصه‌های آلوده شناسایی و نقشه آن‌ها تهیه شده است.

عکس: ایسنا

عکس: ایرنا

رییس محیط زیست چاپیاره گفت: باتوجه به اینکه فیلم ضبط شده از حادثه کیفیت لازم را ندارد و همچنین محل رخداد حادثه منطقه‌ای غیر مسکونی بوده است روند شناسایی فرد سگ آزار به کندی پیش می رود.

۱۰۰۰۳۴۳۲۱۱۷۸۳۴
پیامک شما را درباره این صفحه می خوانیم

آمایش سرزمین باید یکپارچه باشد به این معنی که نشود که در سرزمین این آمایش را انجام داد و سرزمین دیگر از آن محروم باشد. شاید عده‌ای بگویند ما در کشور آمایش سرزمین داریم، در جواب این افراد باید گفت آمایشی که تنها در یک سرزمین انجام شود آمایش سرزمین نیست، این کار باید به صورت یکپارچه کل کشور را در بر گیرد.

ن در کشور

چ آماری از منابع زیستی کشور در اختیار نداریم

ساس
مه‌ای
که
این
ش را
باشد.
ایش
باید
انجام
ر باید

به صورت یکپارچه کل کشور را در بر گیرد. تا جایی که من می‌دانم در حوزه محیط‌زیست هیچگونه آمار دقیقی از منابعمان نداریم. این در حالی است که متخصصین زیادی در این رشته در کشور فارغ‌التحصیل شده‌اند. اما متاسفانه این افراد عموما بیکار هستند یا به شغل دیگری مشغول هستند.»

توجه به آمایش سرزمینی لازمه حفظ محیط زیست

پیش ازاین محمدرضا تابش بیس فراکسیون محیط زیست و توسعه پایدار مجلس،گفته بود:بعد از جنگ جهانی دوم، این اندیشه در انسان تقویت شد که برای جلوگیری از ضایع شدن سرزمین و فقر، باید حرکت انسان متناسب با حرکت طبیعت و بهره‌گیری وی از آن به اندازه توان تولید باشد. این فکر، آمایش سرزمین یا «برنامه‌ریزی منطقه‌ای برای استفاده از اراضی»را به وجود آورد و اساس تفکری شد که بر مبنای آن انسان باید استفاده‌ای از زمین به عمل آورد که ویژگی‌های طبیعی اکولوژیکی، سرزمین دیکته می‌شود و سپس این ویژگی‌ها را با نیازهای اقتصادی و اجتماعی خود رونق دهد.این اساس کار آمایش سرزمین است. تابش آمایش سرزمین را به عنوان سندی بالادستی و چارچوبی برای تحقق توسعه پایدار تلقی کرده و گفته است: ما در دوران معاصر باید بر معیارهای اقتصادی، قواعد استفاده از منابع و توجه و تمکین به الزامات حقوقی، توجه داشته باشیم. یعنی ضمن آنکه توجه داریم مثلا بالاترین بهره‌برداری با توجه به مسائل زیست محیطی برای کشت، گندم و یا برنج در چه استانی و شهری توجیه پذیر است؛ فراتر از آن به تعهداتی که در قالب کنوانسیون‌ها و پروتکل‌ها داده‌ایم و تا چند صباح دیگر برایمان الزام‌آور می‌شود. بنابراین باید به برنامه آمایش به منزله یک چتر و چارچوب و راهبردی کلان بنگریم و به فوریت در جهت حل معضلاتی که گریبانگیر کشورمان است در جهت تحقق توسعه پایدار حرکت کنیم.بر مبنای این چارچوب ، برنامه های میان مدت و کوتاه مدت خود را طراحی کنیم.

لزوم ایجاد تشکیلات برای آمایش سرزمین

به گفته تابش وی گفت: تشکیلات و ساختار مناسب برای فعالیت های آمایش سرزمین در مجلس نیزضروری است و باید کمیسیونی متناسب با تحولات جهانی و تغییرات ساختاری و اجرایی برای تحقق توسعه متوازن و پایدار ایجاد شود.از جمله موارد ضروری ؛ تغییر نگاه مسئولان و مردم به مقوله توسعه و باور به این امر که وجود قوانین و مقررات متناسب و همسو و گریز ناپذیر برای اعمال همه مقتضیات آمایش سرزمین لازم است. عزم و اراده کافی در به کار بردن نتایج مطالعات آمایش سرزمین در تدوین و اجراء برنامه های توسعه؛ و دور بودن از مسائل سیاسی و اتکاء به نظرات کارشناسی در تدوین راهبردهای بلند مدت توسعه بخشی و منطقه ای و استانی است.

پساب کارخانه کانسار خزر، بررسی می‌شود

پساب

به‌منظور رفع ابهامات موجود نسبت به وجود مواد رادیواکتیو در پساب کارخانه کانسار خزر، پساب این کارخانه بررسی مجدد می‌شود. به گزارش پایگاه اطلاع‌رسانی سازمان حفاظت محیط‌زیست، مسعود تجریشی معاون محیط زیست انسانی سازمان حفاظت محیط‌زیست ضمن بیان این مطلب گفت: دراین‌ارتباط به‌منظور رفع ابهامات موجود، قرار است گروه کارشناسی متشکل از سازمان‌های ذی‌ربط ضمن پیگیری موضوع، نسبت به نمونه‌برداری مجدد از پساب خروجی کارخانه، منبع پذیرنده پساب (بالادست تالاب، محل ورود پساب به پایین‌دست تالاب) و آب‌های زیرزمینی به‌عنوان منبع تأمین آب کارخانه اقدام کنند.

دستگیری ۱۱ نفر در ارتباط با شهادت محیط‌بان گلستانی

محیط‌بان

مدیرکل محیط‌زیست گلستان گفت: تاکنون در رابطه با شهادت محیط‌بان گلستانی ۱۱ نفر دستگیر شدند که ۴ نفر از عوامل اصلی این حادثه بوده‌اند.

«امیر عبدوس» افزود: یکی دیگر از عاملان اصلی درگیری و شهادت محیط‌بان پارک ملی گلستان همچنان متواری است و تلاش برای دستگیری وی ادامه دارد. عبدوس خاطرنشان کرد: اشخاصی که به اختفای متهمان اصلی پرونده کمک کردند نیز در میان دستگیرشدگان هستند. چهارشنبه هفته گذشته در درگیری شکارچیان متخلف با محیط‌بانان پارک ملی گلستان، «تاج محمد باشقره» به شهادت رسید و سه محیط‌بان دیگر زخمی شدند.

شناسایی ۳۰ قلاده خرس سیاه در بشاگرد

خرس

مدیرکل محیط زیست هرمزگان گفت: ۳۰ قلاده خرس سیاه بلوچی در کوه‌های بشاگرد شناسایی شده است.به گزارش ایسنا، به نقل از اداره‌کل محیط زیست استان هرمزگان، مجید وفادار افزود: کوه‌های بشاگرد و استان‌های کرمان و سیستان و بلوچستان محل زیست این جانور است. وی با بیان اینکه با همکاری دوستداران طبیعت جلوی شکار بی رویه بز کوهی گرفته می‌شود، تصریح کرد: در هرمزگان ۴۸ محیط بان فعالیت می‌کنند.او از کمبود محیط بان در هرمزگان خبر داد و اضافه کرد: خشکسالی، شکار غیرمجاز و کاهش زنجیره غذایی موجب حمله به سکونت گاه‌های انسانی شده است.

خبر

آلودگی رودخانه کرج از میانگین کشوری بالاتر نیست

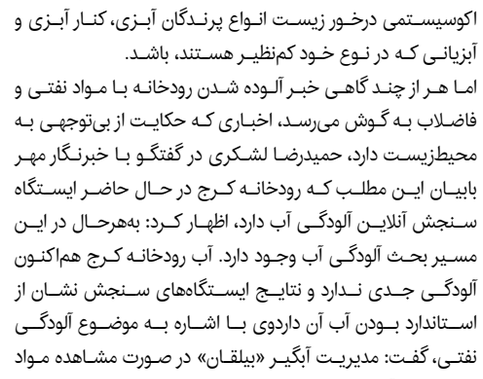

عکس: مهر

معاون فنی اداره کل حفاظت محیط‌زیست استان البرز گفت: حجم و سرعت انتقال آب نشان می‌دهد میزان آلودگی رودخانه کرج از میانگین و استاندارد کشوری بالاتر نیست. رودخانه کرج به‌عنوان یکی از پرآب‌ترین رودخانه‌های دامنه جنوبی البرز از سال ۱۳۴۶ در ردیف رودخانه‌های تحت حفاظت سازمان محیط‌زیست قرار گرفت.

این رودخانه حفاظت‌شده تأمین‌کننده آب شرب تهران، کرج و آب کشاورزی مناطق هم‌جوار است. محدوده تحت حفاظت این رودخانه شامل رودخانه کرج و رودخانه‌هایی که به آن می‌ریزند از سرچشمه (ارتفاعات کندوان، دیزین کوه خرسنگ) تا پل جاده کرج - تهران با طول تقریبی ۷۵ کیلومتر در تمام طول مسیر خود از شیب تند دره‌ها و صخره‌ها عبور می‌کند. رودخانه با توجه به ساختار بستر و مشخصه‌های هیدرولوژیکی و برخورداری از پتانسیل‌های بالقوه زیستی، نظیر قدرت خود پالایی چشمگیر و اکسیژن سرشار توانسته ازلحاظ بوم‌شناختی اکوسیستمی درخور زیست انواع پرندگان آبزی، کنار آبزی و آبزیانی که در نوع خود کم‌نظیر هستند، باشد.

اما هر از چند گاهی خبر آلوده شدن رودخانه با مواد نفتی و فاضلاب به گوش می‌رسد، اخباری که حکایت از بی‌توجهی به محیط‌زیست دارد، حمیدرضا لشکری در گفتگو با خبرنگار مهر بابیان این مطلب که رودخانه کرج در حال حاضر ایستگاه سنجش آنلاین آلودگی آب دارد، اظهار کرد: به‌هرحال در این مسیر بحث آلودگی آب وجود دارد. آب رودخانه کرج هم‌اکنون آلودگی جدی ندارد و نتایج ایستگاه‌های سنجش نشان از استاندارد بودن آن دارد‌وی با اشاره به موضوع آلودگی نفتی، گفت: مدیریت آبگیر «بیلقان» در صورت مشاهده مواد نفتی روی آب موضوع را به محیط‌زیست استان اطلاع داده و همکاران بنده که در منطقه حفاظت‌شده البرز مرکزی مستقر هستند به‌دقت مسیر حاشیه رودخانه را پایش می‌کنند تا منشاء آلودگی کشف شود.

صنایع جز آلایندگی سودی برای مردم خوزستان نداشته‌اند

عکس: ایسنا

مدیرکل بیمه سلامت خوزستان با بیان اینکه اصلی‌ترین عامل بیماری‌های مردم خوزستان آلایندگی صنایع است، گفت: صنایع به جز آلایندگی سودی برای مردم خوزستان نداشته‌اند.

به گزارش ایسنا - منطقه خوزستان، علی خسروی در نشست خبری که امروز (۲۸ مهرماه) به مناسبت گرامیداشت هفته سلامت برگزار شد، اظهار کرد: یکی از مباحثی که اکنون به صورت جدی دنبال می‌کنیم، بحث نظام ارجاع و استحقاق‌سنجی است.وی با اشاره به تعداد بیمه‌شدگان سلامت خوزستان تصریح کرد: دو میلیون و ۱۸۳ هزار نفر در خوزستان تحت پوشش بیمه سلامت قرار دارند که یک میلیون و ۳۲۰ هزار نفر از این تعداد روستاییان هستند و خدمات سلامت را به طور کاملا رایگان دریافت می‌کنند.

مدیرکل بیمه سلامت خوزستان با بیان اینکه هم‌پوشانی بیمه‌ها یکی از معضلات جدی بیمه سلامت است، گفت: هدف ما ارائه خدمات به اقشار متوسط و محروم جامعه و تخصیص بهینه منابع است.خسروی با اشاره به تفاوت بیمه سلامت و تأمین اجتماعی تصریح کرد: بیمه تأمین اجتماعی کسانی را تحت پوشش خود قرار داده که حقوق‌بگیر هستند اما بیمه سلامت افرادی را که حقوق دریافت نمی‌کنند تحت پوشش خود قرار داده است. وی با اشاره به پرداختی‌های بیمه سلامت خوزستان به مراکز درمانی، گفت: تا شهریورماه سال جاری ۱۸۵۰ میلیارد ریال از مطالبات به مراکز درمانی پرداخت شده است. همچنین ۱۸۵۷ موسسه و مرکز درمانی با بیمه سلامت خوزستان قرارداد دارند که ۵۲۹ داروخانه، ۴۰۲ پزشک متخصص، ۵۲ بیمارستان و هفت مرکز جراحی محدود، بخشی از موسسات طرف قرارداد بیمه سلامت هستند. او با اشاره به عدم پرداخت حق آلایندگی ادارات و صنایع به مردم خوزستان، عنوان کرد: صنایع به جز آلایندگی سودی برای مردم خوزستان نداشته‌اند. سهم ادارات و صنایع به مردم خوزستان بابت حق سلامت صفر است در حالی که اصلی‌ترین عامل بیماری‌های مردم خوزستان صنایع هستند.

جنگل

جنگل‌زدایی عامل تولید سالانه ۸ درصد از CO2 جهان

کارشناسان معتقدند: جنگل‌ها می‌توانند ابزار موثری در کاهش تاثیرات تغییرات اقلیمی باشند اما نقش آن‌ها نادیده گرفته شده‌است.

به گزارش ایسنا، برای جلوگیری از افزایش بیس از دو درجه سانتی‌گرادی دما و مقابله با پیامدهای ناشی از تغییرات اقلیمی لازم است به راهکارهای مقابله با گرمای جهانی که بر حفظ جنگل‌ها توجه دارد، بودجه بیشتری اختصاص داده شود.

آمارها نشان می‌دهد که جنگل‌ها ابزار موثری در کاهش تاثیرات ناشی از تغییرات اقلیمی هستند اما مورد غفلت واقع شده‌اند.

به گفته کارشناسان محیط زیست، یکی از پیامدهای این غفلت کمک به گسترش جنگل‌زایی است.

همچنین کارشناسان معتقدند این موضوع به تحلیل رفتن مناطق جنگلی نسبت به انتشار سوخت‌های فسیلی توجه کمتری شده‌است.

علاوه بر این، از بین رفتن پوشش جنگلی و درختان به انتشار میزان بیشتری از گاز کربن در اتمسفر کمک می‌کند چرا که درختان به طور طبیعی کربن را جذب می‌کنند.

بررسی‌ها نشان می‌دهد: در حال حاضر از بین رفتن جنگل‌های استوایی سالانه عامل انتشار هشت درصد از کربن دی‌اکسید (CO2) در جهان است.

در حقیقت، اگر از بین رفتن جنگل‌های استوایی را یک کشور در نظر بگیریم، سومین تولید کننده بزرگ آلاینده در جهان به حساب می‌آید و جایگاه آن در فاصله کمی با آمریکا و به طور چشمگیری بالاتر از اتحادیه اروپاست.

آنطور که ایسنا گزارش می دهد به نقل از مونگابی، بین سال‌های ۲۰۱۵ تا ۲۰۱۷، انتشار آلاینده‌های ناشی از بین رفتن جنگل ها نسبت به میانگین ۱۴ سال گذشته ۶۳ درصد بالاتر بوده‌است و از سه میلیارد به ۴/۹ میلیارد تن در سال رسیده است.

دریاچه اِبِر ترکیه خشک شد

که ساکنان این منطقه از نیزارهای این دریاچه برای ساخت انواع آلات موسیقی بهره برده و با صادرات این محصولات، درآمد کسب می کردند.

بنا بر اعلام این رسانه، با خشک شدن این دریاچه، درآمد ناشی از ماهیگیری بسیاری از خانواده های این منطقه نیز قطع شده است.

'یاشار کاندمیر' کدخدای روستای دره قاراباغ که در ساحل این دریاچه قرار دارد، در مصاحبه با ان.تی.وی گفت: پدیده خشکسالی بسیار تلخ است و رودخانه ها و دریاچه های کشور ترکیه را نابود کرده و از سوی دیگر اقدامات دولت در سدسازی ها نیز بر این بحران افزوده است.

به گفته کاندمیر، آب چشمه هایی که از سوی آفیون کارا حیصار و کوه سلطان به روستاهای جیوار و دره قاراباغ جاری بود، در پی سدسازی ها، قطع شده و دیگر خبری از این منابع آبی نیست و به همین دلیل گذران زندگی مردم این مناطق با مشکل مواجه شده است.

حبیب پینار از صادر کنندگان محلی آلات موسیقی ساخته شده از نیزارهای دریاچه ابر نیز در مصاحبه با ان.تی.وی اظهار کرد: از ۱۵ سال گذشته با تاسیس شرکتی، به صادرات محصولات موسیقی ساخته شده از پوشش گیاهی دریاچه ابر مشغولم و آلات موسیقی و صنایع دستی ۱۳ روستای همجوار با این دریاچه را به سایر شهرها و کشورها از جمله اروپایی ارسال می کنم.

به گفته وی، بسیاری از زنان روستاهای اطراف دریاچه ابر با خشک شدن آن بیکار شده اند و درآمد چهار شهرداری و ۱۳ روستا با خشک شدن دریاچه ابر مختل شده است.

وی افزود: با خشک شدن کامل دریاچه، دیگر زمینه ای برای پرداختن به امور کشاورزی، ماهیگیری و ساخت صنایع دستی وجود ندارد و بی گمان تداوم این وضعیت، گرسنگی را به روستاهای موجود خواهد کشاند.

وی تاکید کرد: منابع آبی از سوی منطقه کوتاهیا به سوی دریاچه ابر روان است و اگر دولت راه این چشمه ها را باز کند، بار دیگر دریاچه ابر احیا شده و رونق به زندگی ساکنان این منطقه باز می گردد. دریاچه ابر در استان آفیون کارا حیصار ترکیه با پوشش طبیعی ویژه و بکر زیستگاه گونه های مختلف حیوانات است و آفیون کاراحیصار با چشم‌انداز طبیعی و پرندگانی همچون فلامینگو و پلیکان‌ها که از مهاجران فصلی آن است، یکی از مراکز طبیعی گردشگری تلقی می شود. دریاچه اِبِر در شهرستان بولودین استان آفیون کارا حیصار در غرب ترکیه با وسعت ۱۲۴ کیلومتر و ارتفاع ۹۶۷ متری بین رشته کوهای سلطان و امیر قرار دارد و در فصول مختلف میزبان گونه های مختلف پرندگان مهاجر است و همواره با چشم انداز طبیعی و تنوع پرندگانی که این دریاچه را به عنوان زیستگاه فصلی خود انتخاب کرده‌اند، به عنوان یکی از اماکن مورد علاقه گردشگران و یک مرکز دیده‌بانی پرندگان برای پرنده شناسان به شمار می رود.

حمایت از محیط‌بانان بیشتر می شود

فرمانده یگان حفاظت سازمان حفاظت محیط زیست با یادآوری خلاهای قانونی در حمایت و صیانت از محیط بانان هنگام ماموریت و مقابله با شکارچیان غیرمجاز مسلح گفت که با تمهیداهایی این نقص جبران می شود.

رهنگ جمشید محبت خانی روز پنجشنبه در یین تشییع پیکر شهید «تاج محمد باشقره» ان گنبدی در جمع خبرنگاران افزود: بر اساس ه ستاد کل نیروهای مسلح مستند به تایید کل قوا از این پس محیط بانانی که هنگام انجام دچار مصدومیت یا فوت شوند، ایثارگر شناخته ند.

ه کرد: بر این اساس برای یگان حفاظت دستگاه تی از جمله محیط بانان نیز همانند نیروهای رجه های ایثارگری توسط بنیاد شهید و امور لحاظ می شود.

اشت: لایحه حمایت از محیط بانان نیز پس از پیگیری به تازگی ر کمیسیون قضایی مجلس شورای اسلامی تصویب شد و امیدواریم در صحن علنی نیز رای بیاورد.

فرمانده یگان حفاظت سازمان حفاظت محیط زیست ادامه داد: در این لایحه حمایتی بحث بیمه های تکمیلی و مسوولیت محیط بانان و جنگل بانان مورد تایید قرار گرفته است. سرهنگ محبت خانی در خصوص قانون به کارگیری سلاح توسط محیط بانان، گفت: این قانون اکنون دچار خلا است و در حالی که ماده سوم و بندهای زیرمجموعه آن به کارگیری سلاح برای ماموران پلیس را مشخص کرده است اما برای محیط بانان فقط بندهای یک و دو مورد لحاظ قرار می گیرد.

وی افزود: بندهای یک و دو ماده سه قانون به کارگیری سلاح توسط محیط بانان تنها برای دفاع از خود و یا سلاح شان هنگام خطر است در غیر این صورت مجاز به تیراندازی نیستند. این قانون باید به گونه ای اصلاح شود که محیط بان بتواند برای شکارچیان متخلف حین شکار و یا زمانی که مرتکب جرمی در مناطق حفاظت شده و ممنوعه می شوند، از سلاح استفاده کنند.

پیام ما
سال چهاردهم | شماره پیاپی ۱۲۹۳ | یکشنبه ۲۹ مهر ۱۳۹۷

پیام ایران
۰۲۱-۲۶۳۲۵۲۶۸

۱۰۰۰۳۴۳۲۱۱۷۸۳۴
پیامک شما را درباره این صفحه می خوانیم

فستیوال پیشرفته پرواز با پاراگلایدر شمال شرق کشور برگزار شد

فستیوال پیشرفته پرواز با پاراگلایدر شمال شرق کشور به مناسبت روز تربیت بدنی و ورزش (۲۶ مهر) در شهرستان رامیان در شرق استان گلستان برگزار شد.

سالانه ۱۲ میلیارد تومان برای بیماران خاص قزوین پرداخت می شود

مدیرکل بیمه سلامت استان قزوین گفت: سالانه حدود ۹ تا ۱۲ میلیارد تومان برای تامین هزینه دارو و درمان ۵۸۲ بیمار خاص در استان قزوین پرداخت می‌شود.
نشست هم اندیشی شورای اطلاع رسانی بیمه سلامت با اصحاب رسانه در اداره کل بیمه سلامت استان قزوین برگزار شد.قاسم بهرامی در این نشست گفت: از ۲۷ مهرماه لغایت سوم آبان ماه به عنوان هفته سلامت تعیین شده و این ایام فرصتی است تا برنامه های این هفته را به مردم اطلاع رسانی کنیم.
وی افزود:سازمان بیمه سلامت به لحاظ عملکرد جمعیتی بیش از ۴۰ میلیون نفر را در کشور تحت پوشش دارد و با ۵۰ موسسه طرف قرارداد است و با همه بیمارستانهای دولتی و خصوصی، مطبهای شخصی، آزمایشگاهها، رادیولوژی و کلینیک ها قرارداد منعقد کرده تا خدمات درمانی با نرخ مصوب در بخش خدمات بستری و سرپایی در اختیار بیمه شدگان قرار گیرد.
مدیرکل بیمه سلامت استان قزوین اظهاراشت: خوشبختانه با وجود کادر پزشکی و درمانی متعهد با پدیده زیرمیزی در استان مواجه نیستیم و کادر پزشکی این تعهد را دارند که بر اساس ضوابط رفتار می کنند و کمترین تخلف را در این زمینه داریم.
بهرامی اضافه کرد: در حال حاضر در استان ۵۸۲ بیمار خاص تحت پوشش است و سالانه حدود ۹ تا ۱۲ میلیارد تومان هزینه درمانی به بیمه شدگان پرداخت می کنیم و گاهی برای یک بیمار سالی ۷۰۰ میلیون تومان پول دارو می دهیم.
وی گفت: ماهانه از محل حق بیمه شهروندان دو میلیارد تومان دریافت می شود و ۱۲ میلیارد تومان خدمات درمانی داده می شود.
بهرامی اظهارداشت: بیماران خاص شامل دیالیز، هموفیلی، ام اس و تالاسمی هستند و سالانه هر بیمار حداقل ۱۵۰ میلیون تومان از سوی بیمه سلامت دریافت می کنند و تعداد افراد تحت پوشش صندوق بیماران خاص هم در نوسان است و هر سال ۱۰ درصد افزایش می یابد.

مدیرکل بیمه سلامت استان قزوین تصریح کرد: در جشنواره شهید رجایی بیمه سلامت استان در ردیف دستگاههای برتر شناخته شد و در ستاد اقامه نماز و صیانت از حقوق شهروندی هم شاخص بودیم.بهرامی اضافه کرد:از سوی رییس هیات مدیره سازمان بیمه سلامت اخیرا اعلام شد مبلغ یک هزار میلیارد تومان برای تامین بدهی استانها پرداخت می شود که بزودی سهم استان قزوین هم مشخص خواهد شد.

بلیط بازگشت زائران اربعین به صورت باز ارائه می‌شود

عکس: راهداری کرمان

مدیرکل راهداری و حمل و نقل جاده‌ای استان کرمان با بیان اینکه بلیط بازگشت زائران اربعین به‌صورت باز بوده و هر ساعت و روزی که قصد بازگشت داشته باشند می‌توانند از آن استفاده کنند گفت: اگر بلیط برگشت الان تهیه شود شامل ۱۵ درصد تخفیف می‌شود.سیدعلی حاج‌سیدعلیخانی ، با اشاره به اینکه مسئولیت کمیته حمل و نقل ستاد اربعین حسینی در استان کرمان بر عهده اداره کل راهداری و حمل و نقل جاده‌ای است اظهار داشت: جلسات متعددی با شرکت‌های حمل و نقل مسافر و کالا در این رابطه در استان کرمان برگزار و برنامه‌ریزی‌های لازم انجام شده است.وی با بیان اینکه ناوگان حمل و نقل جاده‌ای استان آمادگی کامل برای جابه‌جایی هر تعداد زائر اباعبدالله(ع) که در سامانه ثبت‌نام کنند را از استان به مرز چذابه و شلمچه دارد گفت: تمهیدات لازم اندیشیده شده و استان کرمان آمادگی کمک به دیگر استان‌های همجوار را در صورت نیاز در بحث حمل و نقل و تامین اتوبوس دارد.مدیرکل راهداری و حمل و نقل جاده‌ای استان کرمان با اشاره به اینکه سال گذشته ۱۶ هزار نفر مسافر از استان برای حضور در همایش پیاده‌روی اربعین تا مرز منتقل شدند عنوان کرد: این تعداد مسافر با حدود ۴۵۰ سفر اتوبوسی جابه‌جا شدند.

تحریم‌ها خللی در فعالیت فولاد مبارکه ایجاد نخواهد کرد

بحث تحریم در اقتصاد ایران پدیده عجیب و غیرقابل باوری نبوده و در طی چند دهه اخیر، بارها شرکت‌های خصوصی و دولتی ایرانی با تحریم‌های غربی مواجه شده‌اند؛ در این بین با گذشت زمان، دشمن خود را به ابزارهای جدید تحریمی مجهز کرده و تلاش کرده با استفاده از این ابزارها، اثرگذاری سیاست تکراری خود را افزایش دهد
نخستین واکنش به این تحریم از سوی معاون مالی و اقتصادی شرکت و در نامه‌ای به اداره نظارت بر ناشران بورسی صورت گرفت؛ امیرحسین نادری در این نامه اظهار داشت: پیرو اخبار منتشر شده در فضای مجازی مبنی بر تحریم‌های جدید علیه شرکت به استحضار می‌رساند در پی انتشار اخبار مربوط به قرار گرفتن نام فولاد مبارکه در لیست تحریم‌های جدید وزارت خزانه‌داری آمریکا به استحضار می‌رساند، تحریم‌های بین‌المللی موضوع جدیدی نیست و فولاد مبارکه از سال‌ها قبل همچون سایر بخش‌های اقتصادی کشور با آن روبرو بوده است و این امر خللی در جریان فعالیت‌های تولیدی، مالی و صادرات محصولات شرکت ایجاد نخواهد کرد.
وی در ادامه خاطرنشان کرد: فولاد مبارکه از سال‌ها قبل در اقدامی هوشمندانه با استراتژی بومی‌سازی و استفاده از توان داخل کشور، کلیه قطعات مورد نیاز خود و شرکت‌های گروه را از این طریق تأمین می‌کند و در معدود موارد باقیمانده با جایگزینی دیگر کشورها، عملاً هیچ‌گونه وابستگی به کشور آمریکا نداشته است.
معاون مالی و اقتصادی فولاد مبارکه همچنین در گفت و گو با خبرنگار فارس ضمن بی اثر دانستن تحریم‌ها اظهار داشت: باید در نظر داشت که در دوره تحریم، ظرفیت فولاد مبارکه به دو برابر افزایش یافته است.
نادری متذکر شد: این تحریم‌ها صرفاً با هدف ایجاد جنگ روانی اعمال شده است و فولاد مبارکه با اتکا به استراتژی نگاه درون که منبعث از روحیه جهادی است، همواره تهدیدهای تحریم را خنثی کرده است.
وی با اشاره به سود ۷ هزار میلیاردی سال گذشته اذعان کرد: عملکرد ۶ ماهه شرکت نیز که به زودی اعلام می‌شود، مبین روند رو به رشد شرکت خواهد بود و قطعاً تا پایان سال نیز شرکت قادر خواهد بود کلیه نیازهای داخل کشور به ورق‌های فولادی را رفع کند.

معاون مالی و اقتصادی فولاد مبارکه همچنین در گفت و گو با خبرنگار فارس ضمن بی اثر دانستن تحریم‌ها اظهار داشت: باید در نظر داشت که در دوره تحریم، ظرفیت فولاد مبارکه به دو برابر افزایش یافته است.نادری متذکر شد: این تحریم‌ها صرفاً با هدف ایجاد جنگ روانی اعمال شده است و فولاد مبارکه با اتکا به استراتژی نگاه درون که منبعث از روحیه جهادی است، همواره تهدیدهای تحریم را خنثی کرده است.

تامین نیاز آبی شهرک و ناحیه صنعتی خمین از سد کوچری

عکس شهرک صنعتی اراک

مدیر عامل شرکت شهرک‌های صنعتی استان مرکزی گفت: ۳۵ لیتر برثانیه، آب به منظور تامین زیر ساخت در شهرک صنعتي خمین و ناحیه صنعتی شهید سعیدی از خط انتقال سد کوچری خریداری شد.
مصطفی آمره مدیر عامل شرکت در نشست بررسی راهکارهای واگذاری اجرای شبکه آبرسانی کوچری به شهرک صنعتی خمین افزود: این میزان شامل ۲۵ لیتر آب در ثانیه برای شهرک صنعتی خمین و ۱۰ لیتر آب بر ثانیه برای ناحیه صنعتی شهید سعیدی در شهابیه است.
وی ادامه داد: برای اجرای این طرح آبرسانی به ناحیه صنعتی شهید سعیدی، برنامه های مطالعاتی انجام و برآورد اعتباری آن نیز ۵۵ میلیارد ریال پیش بینی شده که با اجرای مناقصه در آذر ماه کلید می‌خورد.
مدیر عامل شرکت شهرک های صنعتی استان مرکزی بیان کرد: آب چاه های ناحیه صنعتی شهید سعیدی خمین خشک شدند و با توجه به پتانسیل منطقه امکان کف شکنی ندارند و اینک واحدهای صنعتی مستقر در این ناحیه برای تامین آب با مشکل مواجه هستند.
آمره در ارتباط با آب شهرک صنعتی خمین گفت: آب شهرک صنعتی خمین در حال حاضر از ۲ حلقه چاه تامین می‌شود و مشکل کمبود آب ندارد اما برای توسعه واحدهای صنعتی و استقرار واحدهای صنعتی جدید برنامه‌ریزی شده است.

برگزاری همایش یک روزه زندگی زیبا در کرمان

همایش یک روزه بررسی راهکارهای عملی پیشگیری از بازگشت مجدد زندانیان با محوریت زندگی زیبا با حضورعلی اکبری مدیر کل اقدامات تأمینی و تربیتی سازمان زندان‌های کشور، مدیر کل زندانها، معاونین، مدیر و روسای زندان‌ها ، روسای ستادی اداره کل زندان‌ها ، مدیران اجرایی، نمایندگان استان در مجلس شورای اسلامی و خبرین حوزه اصلاح و تربیت در تالار اجتماعات دانشگاه فرهنگیان در کرمان برگزار شد .به گزارش روابط عمومی اداره کل زندان‌های استان کرمان ؛ مدیر کل اقدامات تامینی و تربیتی زندان‌های کشور در همایش بررسی راهکارهای پیشگیری از بازگشت مجدد زندانیان به میزبانی کرمان گفت :در استان کرمان پس از ایجاد اشتغال حتی یک مورد بازگشت به زندان هم نداشته ایم. علی اکبری گفت :طی سال گذشته در کل کشور ۳۰ هزار نفر تحت پوشش بسته حمایتی شامل ،آموزش و مشاوره قرار گرفتند و از این تعداد ۸۰۱نفر به زندانها برگشتند که تنها ۲ و ۶۸ دهم درصد بوده است.
مدیر کل اقدامات تامینی و تربیتی زندان‌های کشور افزود:شاخص برگشت به زندانها این است که در همان سال یا بعد از دو سال زندانی به زندان برگردد که این می‌شود بازگشت به زندان.
وی افزود: حلقه حمایت کننده زندانی پس از زندان ،خانواده ،جامعه و دوستان است که اگر این سه مورد فرد را پذیرش کنند وی امیدوار شده و راه های پیشرفت را طی خواهد کرد در غیر اینصورت وی رها شده است و آسیب پذیر .
وی بیان داشت :در کل کشور از ابتدای سال ۹۷ تا کنون بیش از چهار هزار نفر از خدمات حمایتی استفاده کرده و برای اشتغال آنها نیز اقدام شده است .
اکبری بیان داشت :با توجه به آمار برگشت ۸۰۱نفری در کل کشور به زندانها پس از ایجاد اشتغال و حمایت ،در استان کرمان یک مورد بازگشت هم نداشتیم.
همچنین نایب رییس کمیسیون اقتصادی مجلس نیز در این همایش گفت :تا کنون در کل کشور ۱۵ هزار نفر مشمول قانون اصلاح شده مبارزه با مواد مخدر شده اند.
یحی کمالی پور افزود: همه ما در برابر افرادی که در زندانها به سر می برند مسوولیم و بایستی بر طبق وظایف در زمان خودش وظیفه مان را انجام می دادیم تا این مسائل پیشگیری و درمان شود و اکنون شاهد حضور افراد در زندانها نباشیم .
وی گفت :اگر می خواهیم جامعه عاری از جرم و جنایت شود و آمار ورود به زندانها کم شود نگاهمان را باید عوض کنیم .
کمالی پور افزود:اکنون در کل کشور دو میلیون و ۵۰۰ نفرزن بی سرپرست داریم که برای اشتغال و تامین زندگی اشان با مشکل مواجه اند و این خود یک تهدید است .
وی ایجاد اشتغال را راهکار اصلی برای جلوگیری از برگشت به زندان عنوان نمود .
پور ابراهیمی نماینده مردم کرمان و راور در مجلس شورای اسلامی نیز در این همایش از تصویب یک ونیم میلیارد تومان اعتبار برای اشتغال خبر داد و گفت :شاه کلید عدم بازگشت مجدد زندانی به زندان اشتغال است .
وی گفت : عدم برگشت تنها ۵ درصد از تسهیلات واگذار شده به زندانیان برای اشتغال نشان ا زاعتمادی است که م یشود به این افراد کرد و بایستی به آنها بها داد تا خود را دریابند و فردی مفید شوند .
وی اولویت اول در مجلس را عدم ورود افراد به زندان و سپس عدم بازگشت مجدد اعلام کرد .
اسلامی معاون پیشگیری از وقوع جرم دادگستری کرمان نیز بیان داشت :سه جبهه حقوقی ،فرهنگی و قضایی بایستی برای عدم بازگشت افراد دست به دست هم دهند و به افراد کمک کنند.
وی بیان داشت :دریافت گواهی عدم سو پیشینه منطقی نیست و خود سبب می شود فرد از جامعه بریده شود و برای اشتغال بعد از زندان هیچ اقدامی نکند.
وی ضمن ابراز گلایه مندی از این قانون خواستار اصلاح و رفع آن شد.
همچنین در این همایش روشنی رییس شورای عالی بانک‌های استان کرمان هم گفت :اشتغال پایدار راهکار مناسب برای نجات زندانیان از بازگشت مجدد است.
وی ایجاد خطوط اعتباری برای رسته های بانکی برای ارائه تسهیلات به زندانیان ،واگذاری تسهیلات به بنیاد تعاون زندانیان و ارائه به زندانیان ،تبلیغات فرهنگی در صنوف مختلف و به کارگیری افراد زندانی توسط بنگاه های اقتصادی و اشتغالزا و ارائه تسهیلات به این مراکز توسط بانکها را از جمله مهمترین پیشنهادات شورای عالی بانکهای استان عنوان کرد .

عکس : زندان کرمان

این مراسم با حضور نمایندگان مجلس و سایر مسوولین برگزار شد

نکته

مدیر کل اقدامات تامینی و تربیتی زندان‌های کشور افزود:شاخص برگشت به زندانها این است که در همان سال یا بعد از دو سال زندانی به زندان برگردد که این میشود بازگشت به زندان.وی افزود: حلقه حمایت کننده زندانی پس از زندان ،خانواده ،جامعه و دوستان است که اگر این سه مورد فرد را پذیرش کنند وی امیدوار شده و راه های پیشرفت را طی خواهد کرد در غیر اینصورت وی رها شده است و آسیب پذیر .
وی بیان داشت :در کل کشور از ابتدای سال ۹۷ تا کنون بیش از ۴ هزار نفر از خدمات حمایتی استفاده کرده و برای اشتغال آنها نیز اقدام شده است . اکبری بیان داشت :با توجه به آمار برگشت ۸۰۱ نفری در کل کشور به زندانها پس از ایجاد اشتغال و حمایت ،در استان کرمان یک مورد بازگشت هم نداشتیم.
همچنین نایب رییس کمیسیون اقتصادی مجلس نیز در این همایش گفت :تا کنون در کل کشور ۱۵ هزار نفر مشمول قانون اصلاح شده مبارزه با مواد مخدر شده اند.

عسلویه

کوره تولید بنزین پالایشگاه ستاره خلیج فارس روشن شد

مدیرعامل شرکت نفت ستاره خلیج فارس گفت: نخستین کوره واحدهای بنزین سازی مرحله سوم پالایشگاه میعانات گازی «ستاره خلیج فارس» وارد مدار تولید شد.
«محمدعلی دادور» روز شنبه افزود: با بهره برداری کامل از مرحله سوم پالایشگاه میعانات گازی ستاره خلیج فارس تا پایان امسال، ظرفیت تولید بنزین به بیش از ۴۰ میلیون لیتر در روز می رسد.
وی با اشاره به این که پالایشگاه ستاره خلیج فارس به عنوان اصلی ترین تولید کننده بنزین کشور است، اظهار امیدواری کرد که تا آخرین توان برای تامین این کالای راهبردی تلاش شود و از هیچ اقدامی فروگذار نشود.
مدیرعامل شرکت نفت ستاره خلیج فارس با قدردانی از مهندسان و کارگران این پالایشگاه بیان کرد: کار و تلاش در پالایشگاه ستاره خلیج فارس تعطیلی ندارد و هیچ مساله ای نیز سبب کندی فعالیت های این واحد تولیدی برای رسیدن به اهداف عالی نظام و کسب رضایت مردم نخواهد شد.
پالایشگاه ستاره خلیج فارس به عنوان بزرگ ترین پالایشگاه میعانات گازی جهان با ظرفیت ۳۶۰ هزار بشکه در روز در قالب ۳ مرحله ۱۲۰ هزار بشکه ای با هدف تولید بنزین، گازوییل، گاز مایع و سوخت جت تعریف شده است.

خدمه شناور گرفتار در خلیج فارس نجات یافتند

هرمزگان

جانشین فرماندهی مرزبانی هرمزگان گفت: سه خدمه شناور گرفتار در آب های خلیج فارس با کوشش مرزبانان پایگاه دریابانی بندرعباس از مرگ نجات یافتند. سرهنگ سهراب سجادی اظهار داشت: مرزبانان بندرعباس مطلع شدند که یک فروند شناور حوالی آب های این شهرستان در حال غرق شدن است.وی بیان کرد: با توجه به حساسیت موضوع، فوری دو گروه گشت دریایی به محل حادثه اعزام شدند و شناور را به همراه سه خدمه آن از غرق شدن نجات داده شدند.

۲۵ هیات در مشهد ساختارشکن هستند

مشهد

رییس شورای هیات های مذهبی خراسان رضوی گفت: ۲۵ هیات فعال در شهر مشهد ساختارشکن هستند که تذکرهای لازم به آنها داده شده است. سیدمهدی طباطبایی افزود: به این این هیات ها اعلام شده که برابر مقررات نظام جمهوری اسلامی ایران فعالیت کنند در غیر این صورت باید پاسخگوی قانون و دستگاه قضا باشند.او ادامه داد: پنج هزار و ۱۳۸ هیات مذهبی در خراسان رضوی به ثبت رسیده که دو هزار و ۵۳۴ مورد از آنها در کلانشهر مشهد فعالیت دارند.

۱۰۵ دانشجو در بجنورد به درمانگاه مراجعه کرده اند

خراسان

مدیر روابط عمومی و امور بین الملل دانشگاه علوم پزشکی خراسان شمالی اعلام کرد: ۱۰۵ نفر از دانشجویان دانشگاه کوثر بجنورد با نشانه های مسمومیت به مراکز درمانی مراجعه کردند. بر اساس اعلام اولیه مسوولان دانشگاه دخترانه کوثر، ۱۳ نفر از دانشجویان این دانشگاه به دلیل مسمومیت به مراکز درمانی انتقال یافته بودند که اکنون آمار آنان افزایش یافته است.

کشف ۲.۵ میلیارد کالای احتکار شده در روانسر

کرمانشاه

فرمانده انتظامی استان کرمانشاه از کشف بالغ بر دو میلیارد و ۵۰۰ میلیون ریال کالای احتکار شده در شهرستان روانسر و با تلاش ماموران پلیس خبر داد.
سردار منوچهر امان اللهی اظهار داشت: پس از دریافت گزارشی از سوی پلیس شهرستان روانسر مبنی بر وجود تعدادی انبار که در آن کالاهای اساسی مردم احتکار شده است، بررسی موضوع در دستور کار قرار گرفت.

قیمت نان افزایش نمی‌یابد

گیلان

رییس سازمان صنعت، معدن و تجارت گیلان گفت: قیمت نان افزایش نمی یابد.فرهاد دلق پوش گفت: با توجه به اینکه نان، قوت غالب مردم است، در شرایط تحریم و مشکلات اقتصادی، باید رعایت حال مردم بشود.وی با اشاره به اینکه اتحادیه ها در جایگاهی نیستند که در رابطه با افزایش قیمت ها اظهار نظر و یا تصمیمی اتخاذ کنند، افزود: اتحادیه ها صرفا می‌توانند درخواست قانونی خود را به کمیسیون نظارت استان و دبیرخانه تنظیم بازار استان ارائه کنند و منتظر بررسی نتایج آن باشند.

نوبت دوم

آگهی مناقصات عمومی دو مرحله ای

شرکت توزیع نیروی برق خوزستان
TUV-NORD Iso 9001

مناقصه گذار: شرکت توزیع نیروی برق خوزستان
موضوع:

شماره مناقصه	موضوع مناقصه	سپرده شرکت در مناقصه(ریال)
۹۷/۱۳۸	خرید ۷ دستگاه بالابر ۱۸ متری و ۱ دستگاه بالابر ۱۲ متری	پیوست اسناد مناقصه

مهلت دریافت اسناد مناقصه: از تاریخ ۹۷/۷/۲۸ لغایت ۹۷/۸/۲
محل دریافت اسناد مناقصه:
الف: اهواز امانیه خیابان شهید منصفی شرکت توزیع نیروی برق خوزستان طبقه دوم اتاق ۲۰۲ امور بازرگانی و قراردادها تلفن تماس جهت دریافت اطلاعات ۳۳۳۳۴۰۳۹-۰۶۱
توزیع نیروی برق خوزستان www.kepdc.co.ir ، سایت شرکت توانیر www.tavanir.org.ir یا پایگاه ملی اطلاع رسانی http:/iets.mporg.ir نیز قابل رویت می باشد.
تاریخ تحویل پاکت های مناقصه : تا پایان وقت اداری روز شنبه مورخ ۹۷/۸/۱۲
محل تحویل پاکت های مناقصه : اهواز امانیه خیابان شهید منصفی شرکت توزیع نیروی برق خوزستان طبقه اول اتاق ۱۰۸
تاریخ گشایش پاکت های مناقصه : روز سه شنبه مورخ ۹۷/۸/۱۵ ساعت ۱۴
مبلغ خرید اسناد مناقصه : ۱/۰۰۰/۰۰۰ ریال واریز به حساب سپهر شماره ۰۱۰۴۹۷۸۲۰۰۰۰۷ نزد بانک صادرات اهواز شعبه دز
پیشنهاد دهنده مکلف است معادل مبلغ سپرده ، تضمین های معتبر تسلیم یا مبلغ مذکور را به حساب بانکی شرکت واریز و یا چک بانکی تضمینی در وجه شرکت تهیه و حسب مورد ضمانت نامه یا رسید واریز وجه را ضمیمه پیشنهاد به شرکت تسلیم نماید.
به پیشنهاد های فاقد سپرده ، سپرده های مخدوش ، سپرده های کمتر از میزان مقرر یا چک شخصی و نظایر آن ترتیب اثر داده نخواهد شد.
به پیشنهاد های فاقد امضاء مخدوش و پیشنهاداتی که بعد از انقضاء مدت مقرر واصل شود مطلقا ترتیب اثر داده نخواهد شد.
سایر اطلاعات و جزئیات مربوطه در اسناد مناقصه مندرج است
تاریخ انتشار نوبت اول :۹۷/۷/۲۸ تاریخ انتشار نوبت دوم : ۹۷/۷/۲۹

روابط عمومی شرکت توزیع نیروی برق خوزستان

آگهی مناقصه عمومی یک مرحله ای

سازمان جنگلها، مراتع و آبخیزداری کشور ۱۳۸۴
اداره کل منابع طبیعی و آبخیزداری استان ایلام

اداره کل منابع طبیعی و آبخیزداری استان ایلام در نظر دارد اجرای عملیات مالچ پاشی در شهرستان دهلران با مشخصات ذیل را طبق مفاد اسناد این مناقصه با انجام ارزیابی کیفی ،به پیمانکار واجد الشرایط و دارای صلاحیت و رتبه معتبر در رشته های منابع طبیعی و کشاورزی واگذار نماید.(دارا بودن کد/شناسه ملی برای شرکت در مناقصه الزامی است.)
کلیه مراحل برگزاری مناقصه از دریافت اسناد مناقصه تا ارائه پیشنهاد مناقصه گران و باز گشایی پاکات از طریق درگاه سامانه تدارکات الکترونیکی دولت (ستاد)به آدرس www.setadiran.ir انجام خواهد شد و لازم است مناقصه گران در صورت عدم عضویت قبلی ،مراحل ثبت نام در سایت مذکور و دریافت گواهی امضاءالکترونیکی راجهت شرکت درمناقصه محقق سازند.
تاریخ انتشار مناقصه در سامانه تاریخ ۱۳۹۷/۰۷/۲۹ می باشد.

شهرستان	موضوع مناقصه	حجم عملیات	مبلغ تضمین (ریال)	مبلغ برآورد اولیه براساس قیمت مقطوع وبرآورد کارشناسی
دهلران دشت ابو غویر منطقه حسن قندی	مالچ پاشی	۵۰۰هکتار	۷۳۲/۰۰۰/۰۰۰	۱۴/۶۴۰/۰۰۰/۰۰۰

اعلان عمومی در سایت : روز یک شنبه مورخ ۹۷/۰۷/۲۹ ساعت ۱۳:۰۰
آخرین مهلت دریافت اسناد : روز چهارشنبه مورخ ۹۷/۰۸/۰۹ ساعت ۱۹:۰۰
آخرین مهلت ارائه پیشنهادات : روز شنبه مورخ ۹۷/۰۸/۱۹ ساعت ۱۴:۰۰
تاریخ بازگشایی پاکات : روز یکشنبه مورخ ۹۷/۰۸/۲۰ ساعت ۱۰:۰۰
ضمنا آگهی و اسناد این مناقصه در پایگاه ملی اطلاع رسانی مناقصات http://iets.mporg.ir قابل دسترسی است.
* هزینه درج آگهی روزنامه برعهده برنده مناقصه می باشد.

روابط عمومی اداره کل منابع طبیعی و آبخیزداری استان ایلام
۸۵۳۶

قوه قضائیه

هیات موضوع قانون تعیین تکلیف وضعیت ثبتی اراضی و ساختمانهای فاقد سند رسمی آگهی موضوع ماده ۳ قانون و ماده ۱۳ آئین نامه قانون تعیین تکلیف وضعیت ثبتی اراضی و ساختمانهای فاقد سند رسمی

برابر رای شماره ۱۳۹۷۶۰۳۱۸۰۲۲۰۰۳۳۳۸ مورخ ۱۳۹۷/۷/۷ هیات اول موضوع قانون تعیین تکلیف وضعیت ثبتی اراضی و ساختمانهای فاقد سند رسمی مستقر در واحد ثبتی حوزه ثبت ملک ماسال تصرفات مالکانه بلامعارض متقاضی خانم کبری شهاب حسین آبادی فرزند حسن بشماره شناسنامه ۳۵ صادره از ماسال در ششدانگ یک قطعه زمین به مساحت ۹۸ مترمربع مشتمل بر قسمتی از یک باب ساختمان دو سقف به مساحت ۵۴/۶۰ مترمربع پلاک ۶۱۰۲ فرعی از ۲۳ اصلی مفروز و مجزی شده از پلاک ۱۱۶۱ فرعی از ۲۳ اصلی واقع در قریه چلمه سرا بخش ۲۶ گیلان خریداری از مالک رسمی حسن شهاب حسین آبادی محرز گردیده است . لذا به منظور اطلاع عموم مراتب در دو نوبت به فاصله ۱۵ روز آگهی می شود در صورتی که اشخاص نسبت به صدور سند مالکیت متقاضی اعتراضی داشته باشند می توانند از تاریخ انتشار اولین آگهی به مدت دو ماه اعتراض خود را به این اداره ثبت محل تسلیم و پس از اخذ رسید ، ظرف یک ماه از تاریخ تسلیم اعتراض ، دادخواست خود را به مراجع قضایی تقدیم نمایند. بدیهی است در صورت انقضای مدت مذکور و عدم وصول اعتراض طبق مقررات سند مالکیت صادر خواهد شد .
تاریخ انتشار نوبت اول : ۱۳۹۷/۷/۲۹
تاریخ انتشارنوبت دوم : ۱۳۹۷/۸/۱۴
رئیس ثبت اسناد و املاک ماسال ـ آرمان کاظمی ۸۵۴۰

قوه قضائیه

هیات موضوع قانون تعیین تکلیف وضعیت ثبتی اراضی و ساختمانهای فاقد سند رسمی آگهی موضوع ماده ۳ قانون و ماده ۱۳ آئین نامه قانون تعیین تکلیف وضعیت ثبتی اراضی و ساختمانهای فاقد سند رسمی

برابر رای شماره ۱۳۹۷۶۰۳۱۸۰۲۲۰۰۳۳۳۰ مورخ ۱۳۹۷/۷/۷ هیات اول موضوع قانون تعیین تکلیف وضعیت ثبتی اراضی و ساختمانهای فاقد سند رسمی مستقر در واحد ثبتی حوزه ثبت ملک ماسال تصرفات مالکانه بلامعارض متقاضی آقای ایرج قاسم زاده پیرسرا فرزند غلامعلی بشماره شناسنامه ۱۸۱ صادره از ماسال در ششدانگ عرصه و اعیان یک باب مغازه به مساحت ۳۷/۲۰ مترمربع پلاک ۱۱۷۱ فرعی از ۳۲ اصلی مفروز و مجزی شده از پلاک ۴۲ و ۴۰متصل به هم فرعی از ۳۲ اصلی واقع در قریه بنه سرا بخش ۲۶ گیلان خریداری از مالک رسمی عبدالحسین مرزبانی محرز گردیده است . لذا به منظور اطلاع عموم مراتب در دو نوبت به فاصله ۱۵ روز آگهی می شود در صورتی که اشخاص نسبت به صدور سند مالکیت متقاضی اعتراضی داشته باشند می توانند از تاریخ انتشار اولین آگهی به مدت دو ماه اعتراض خود را به این اداره ثبت محل تسلیم و پس از اخذ رسید ، ظرف یک ماه از تاریخ تسلیم اعتراض ، دادخواست خود را به مراجع قضایی تقدیم نمایند. بدیهی است در صورت انقضای مدت مذکور و عدم وصول اعتراض طبق مقررات سند مالکیت صادر خواهد شد .
تاریخ انتشار نوبت اول : ۱۳۹۷/۷/۲۹
تاریخ انتشارنوبت دوم : ۱۳۹۷/۸/۱۴
رئیس ثبت اسناد و املاک ماسال ـ آرمان کاظمی ۸۵۴۱

قوه قضائیه

هیات موضوع قانون تعیین تکلیف وضعیت ثبتی اراضی و ساختمانهای فاقد سند رسمی آگهی موضوع ماده ۳ قانون و ماده ۱۳ آئین نامه قانون تعیین تکلیف وضعیت ثبتی اراضی و ساختمانهای فاقد سند رسمی

برابر رای شماره ۱۳۹۷۶۰۳۱۸۰۲۲۰۰۳۰۰۳ مورخ ۱۳۹۷/۶/۱۷ هیات اول موضوع قانون تعیین تکلیف وضعیت ثبتی اراضی و ساختمانهای فاقد سند رسمی مستقر در واحد ثبتی حوزه ثبت ملک ماسال تصرفات مالکانه بلامعارض متقاضی آقای مهرداد هادی پور فرد فرزند علی بشماره شناسنامه ٦ صادره از فومن در سه دانگ مشاع از ششدانگ یک قطعه زمین به مساحت ۴/۹ مترمربع مشتمل بر قسمتی از آپارتمان سه طبقه به مساحت ۲۰ مترمربع پلاک ۶۱۰۱ فرعی از ۲۳ اصلی مفروز و مجزی شده از پلاک ۳۶ فرعی از ۲۳ اصلی واقع در قریه چلمه سرا بخش ۲۶ گیلان خریداری از نسق قدمعلی رضازاده محرز گردیده است . لذا به منظور اطلاع عموم مراتب در دو نوبت به فاصله ۱۵ روز آگهی می شود در صورتی که اشخاص نسبت به صدور سند مالکیت متقاضی اعتراضی داشته باشند می توانند از تاریخ انتشار اولین آگهی به مدت دو ماه اعتراض خود را به این اداره ثبت محل تسلیم و پس از اخذ رسید ، ظرف یک ماه از تاریخ تسلیم اعتراض ، دادخواست خود را به مراجع قضایی تقدیم نمایند. بدیهی است در صورت انقضای مدت مذکور و عدم وصول اعتراض طبق مقررات سند مالکیت صادر خواهد شد .
تاریخ انتشار نوبت اول : ۱۳۹۷/۷/۲۹
تاریخ انتشارنوبت دوم : ۱۳۹۷/۸/۱۴
رئیس ثبت اسناد و املاک ماسال ـ آرمان کاظمی ۸۵۴۲

قوه قضائیه

هیات موضوع قانون تعیین تکلیف وضعیت ثبتی اراضی و ساختمانهای فاقد سند رسمی آگهی موضوع ماده ۳ قانون و ماده ۱۳ آئین نامه قانون تعیین تکلیف وضعیت ثبتی اراضی و ساختمانهای فاقد سند رسمی

برابر رای شماره ۱۳۹۷۶۰۳۱۸۰۲۲۰۰۳۰۰۱ مورخ ۱۳۹۷/٦/۱۷ هیات اول موضوع قانون تعیین تکلیف وضعیت ثبتی اراضی و ساختمانهای فاقد سند رسمی مستقر در واحد ثبتی حوزه ثبت ملک ماسال تصرفات مالکانه بلامعارض متقاضی آقای فرداد هادی پور فرد فرزند علی بشماره شناسنامه ۷ صادره از فومن در سه دانگ مشاع از ششدانگ یک قطعه زمین به مساحت ۴/۹ مترمربع مشتمل بر قسمتی از آپارتمان سه طبقه به مساحت ۲۰ مترمربع پلاک ٦١٠١ فرعی از ۲۳ اصلی مفروز و مجزی شده از پلاک ۳٦ فرعی از ۲۳ اصلی واقع در قریه چلمه سرا بخش ۲٦ گیلان خریداری از نسق قدمعلی رضازاده محرز گردیده است . لذا به منظور اطلاع عموم مراتب در دو نوبت به فاصله ۱۵ روز آگهی می شود در صورتی که اشخاص نسبت به صدور سند مالکیت متقاضی اعتراضی داشته باشند می توانند از تاریخ انتشار اولین آگهی به مدت دو ماه اعتراض خود را به این اداره ثبت محل تسلیم و پس از اخذ رسید ، ظرف یک ماه از تاریخ تسلیم اعتراض ، دادخواست خود را به مراجع قضایی تقدیم نمایند. بدیهی است در صورت انقضای مدت مذکور و عدم وصول اعتراض طبق مقررات سند مالکیت صادر خواهد شد .
تاریخ انتشار نوبت اول : ۱۳۹۷/۷/۲۹
تاریخ انتشارنوبت دوم : ۱۳۹۷/۸/۱٤
رئیس ثبت اسناد و املاک ماسال ـ آرمان کاظمی ۸۵٤۳

قوه قضائیه

هیات موضوع قانون تعیین تکلیف وضعیت ثبتی اراضی و ساختمانهای فاقد سند رسمی آگهی موضوع ماده ۳ قانون و ماده ۱۳ آئین نامه قانون تعیین تکلیف وضعیت ثبتی اراضی و ساختمانهای فاقد سند رسمی

برابر رای شماره ۱۳۹۷٦۰۳۱۸۰۲۲۰۰۳۳۳٤ مورخ ۱۳۹۷/۷/۷ هیات اول موضوع قانون تعیین تکلیف وضعیت ثبتی اراضی و ساختمانهای فاقد سند رسمی مستقر در واحد ثبتی حوزه ثبت ملک ماسال تصرفات مالکانه بلامعارض متقاضی آقای مهدی غلامی فرزند اسماعیل بشماره شناسنامه ۱۳ صادره از ماسال در ششدانگ یک قطعه زمین به مساحت ۷۰۰ مترمربع مشتمل بر بنای احداثی به مساحت ٤۰ مترمربع پلاک ۱٤٤٤ فرعی از ۲۲ اصلی مفروز و مجزی شده از پلاک ۳۲ فرعی از ۲۲ اصلی واقع در قریه لنگ بخش ۲٦ گیلان خریداری از مالک رسمی انام غلامی محرز گردیده است . لذا به منظور اطلاع عموم مراتب در دو نوبت به فاصله ۱۵ روز آگهی می شود در صورتی که اشخاص نسبت به صدور سند مالکیت متقاضی اعتراضی داشته باشند می توانند از تاریخ انتشار اولین آگهی به مدت دو ماه اعتراض خود را به این اداره ثبت محل تسلیم و پس از اخذ رسید ، ظرف یک ماه از تاریخ تسلیم اعتراض ، دادخواست خود را به مراجع قضایی تقدیم نمایند. بدیهی است در صورت انقضای مدت مذکور و عدم وصول اعتراض طبق مقررات سند مالکیت صادر خواهد شد .
تاریخ انتشار نوبت اول : ۱۳۹۷/۷/۲۹
تاریخ انتشارنوبت دوم : ۱۳۹۷/۸/۱٤
رئیس ثبت اسناد و املاک ماسال ـ آرمان کاظمی ۸۵٤٤

قوه قضائیه

هیات موضوع قانون تعیین تکلیف وضعیت ثبتی اراضی و ساختمانهای فاقد سند رسمی آگهی موضوع ماده ۳ قانون و ماده ۱۳ آئین نامه قانون تعیین تکلیف وضعیت ثبتی اراضی و ساختمانهای فاقد سند رسمی

برابر رای شماره ۱۳۹۷٦۰۳۱۸۰۲۲۰۰۳۳۵۹ مورخ ۱۳۹۷/۷/۷ هیات اول موضوع قانون تعیین تکلیف وضعیت ثبتی اراضی و ساختمانهای فاقد سند رسمی مستقر در واحد ثبتی حوزه ثبت ملک ماسال تصرفات مالکانه بلامعارض متقاضی خانم مریم شهاب حسین آبادی فرزند حسن بشماره شناسنامه ۲۹ صادره از ماسال در ششدانگ عرصه و اعیان دو باب مغازه به مساحت ٤۹/٦٦ مترمربع پلاک ٦۱۱۳ فرعی از ۲۳ اصلی مفروز و مجزی شده از پلاک ٦۵ فرعی از ۲۳ اصلی واقع در قریه چلمه سرا بخش ۲٦ گیلان خریداری از مالک رسمی شیرینقلی حیدری محرز گردیده است . لذا به منظور اطلاع عموم مراتب در دو نوبت به فاصله ۱۵ روز آگهی می شود در صورتی که اشخاص نسبت به صدور سند مالکیت متقاضی اعتراضی داشته باشند می توانند از تاریخ انتشار اولین آگهی به مدت دو ماه اعتراض خود را به این اداره ثبت محل تسلیم و پس از اخذ رسید ، ظرف یک ماه از تاریخ تسلیم اعتراض ، دادخواست خود را به مراجع قضایی تقدیم نمایند. بدیهی است در صورت انقضای مدت مذکور و عدم وصول اعتراض طبق مقررات سند مالکیت صادر خواهد شد .
تاریخ انتشار نوبت اول : ۱۳۹۷/۷/۲۹
تاریخ انتشارنوبت دوم : ۱۳۹۷/۸/۱٤
رئیس ثبت اسناد و املاک ماسال ـ آرمان کاظمی ۸۵٤۵

قوه قضائیه

هیات موضوع قانون تعیین تکلیف وضعیت ثبتی اراضی و ساختمانهای فاقد سند رسمی آگهی موضوع ماده ۳ قانون و ماده ۱۳ آئین نامه قانون تعیین تکلیف وضعیت ثبتی اراضی و ساختمانهای فاقد سند رسمی

برابر رای شماره ۱۳۹۷٦۰۳۱۸۰۲۲۰۰۳۳۳۲ مورخ ۱۳۹۷/۷/۷ هیات اول موضوع قانون تعیین تکلیف وضعیت ثبتی اراضی و ساختمانهای فاقد سند رسمی مستقر در واحد ثبتی حوزه ثبت ملک ماسال تصرفات مالکانه بلامعارض متقاضی آقای احمد عزیزی لرد فرزند سیلان بشماره شناسنامه ٤٦۰ صادره از ماسال در ششدانگ یک قطعه زمین به مساحت ۱۱۰۰ مترمربع مشتمل بر اعیان احداثی به مساحت ۷۰ مترمربع پلاک ۱۰٦۷ فرعی از ۱ اصلی مفروز و مجزی شده از پلاک ۲۲ فرعی از ۱ اصلی واقع در قریه دوله ملال بخش ۲٦ گیلان خریداری از نسق عزت استوار محرز گردیده است . لذا به منظور اطلاع عموم مراتب در دو نوبت به فاصله ۱۵ روز آگهی می شود در صورتی که اشخاص نسبت به صدور سند مالکیت متقاضی اعتراضی داشته باشند می توانند از تاریخ انتشار اولین آگهی به مدت دو ماه اعتراض خود را به این اداره ثبت محل تسلیم و پس از اخذ رسید ، ظرف یک ماه از تاریخ تسلیم اعتراض ، دادخواست خود را به مراجع قضایی تقدیم نمایند. بدیهی است در صورت انقضای مدت مذکور و عدم وصول اعتراض طبق مقررات سند مالکیت صادر خواهد شد .
تاریخ انتشار نوبت اول : ۱۳۹۷/۷/۲۹
تاریخ انتشارنوبت دوم : ۱۳۹۷/۸/۱٤
رئیس ثبت اسناد و املاک ماسال ـ آرمان کاظمی ۸۵۵٤

قوه قضائیه

هیات موضوع قانون تعیین تکلیف وضعیت ثبتی اراضی و ساختمانهای فاقد سند رسمی آگهی موضوع ماده ۳ قانون و ماده ۱۳ آئین نامه قانون تعیین تکلیف وضعیت ثبتی اراضی و ساختمانهای فاقد سند رسمی

برابر رأی شماره ۱۳۹۷٦۰۳۱۸۰۱۹۰۰۲۷۷۰ ـ ۱۳۹۷/۵/۱۱ هیأت اول موضوع قانون تعیین تکلیف وضعیت ثبتی اراضی و ساختمانهای فاقد سند رسمی مستقر در واحد ثبتی حوزه ثبت ملک تالش تصرفات مالکانه بلامعارض متقاضی آقای شهاب بخشی زاده شکردشت فرزند نصراله بشماره شناسنامه ۱۷۵۳ صادره از تالش ششدانگ یک باب خانه و محوطه به مساحت ۱۸۷/٦۰ مترمربع پلاک فرعی ۱٤٤۳ از ٤ اصلی مفروز و مجزی شده از پلاک ۹٦ واقع در قریه شکردشت بخش ۲۸ گیلان خریداری از مالک رسمی آقای بیرعلی بابائی شکردشت محرز گردیده است. لذا به منظور اطلاع عموم مراتب در دو نوبت به فاصله ۱۵ روز آگهی می شود در صورتی که اشخاص نسبت به صدور سند مالکیت متقاضی اعتراضی داشته باشند می توانند از تاریخ انتشار اولین آگهی به مدت دو ماه اعتراض خود را به این اداره تسلیم و پس از اخذ رسید ، ظرف مدت یک ماه از تاریخ تسلیم اعتراض، دادخواست خود را به مراجع قضایی تقدیم نمایند. بدیهی است در صورت انقضای مدت مذکور و عدم وصول اعتراض طبق مقررات سند مالکیت صادر خواهد شد.
تاریخ انتشار نوبت اول : ۱۳۹۷/۷/۲۹
تاریخ انتشارنوبت دوم : ۱۳۹۷/۸/۱۳
رئیس ثبت اسناد و املاک تالش ـ فردین نورزاده ۸۵٤٦

قوه قضائیه

آگهی ابلاغ وقت رسیدگی و دادخواست وضمائم به آقای / خانم کیهان قاسمی سلیمانیه فرزند

خواهان آقای مجتبی حسینی دادخواستی به طرفیت خوانده آقای / کیهان قاسمی به خواسته مطالبه مطرح که به این شعبه ارجاع و به شماره پرونده کلاسه ۹۷۰۹۹۸۸٦۰۳۹۰۰۱۰۵ شعبه ۳۹ حقوقی شورای حل اختلاف شهرستان کرمانشاه ثبت ووقت رسیدگی مورخ ۱۳۹۷/۹/۵ ساعت ٦:۳۰ تعیین که حسب دستور دادگاه طبق موضوع ماده ۷۳ قانون آئین دادرسی مدنی به علت مجهول المکان بودن خوانده ودر خواست خواهان مراتب یک نوبت در یکی از جراید کثیر الانتشار آگهی می گردد تا خوانده ظرف یک ماه پس از تاریخ انتشارآگهی به دفتر دادگاه مراجعه وضمن اعلام نشانی کامل خود، نسخه ثانی دادخواست وضمائم را دریافت ودر وقت مقرر فوق جهت رسیدگی در دادگاه حاضر گردد. –کرمانشاه – ۲۲ بهمن – خیابان تعزیرات – کوچه ۲۰۵
دبیر شعبه ۳۹ حقوقی شورای حل اختلاف شهرستان کرمانشاه زهره تربتی نژاد ۸۵٦۸

قوه قضائیه

برگ اجرائیه

مشخصات محکوم له:نام:بهروز نام خانوادگی :صالحی نام پدر:سیروس شغل :فروشنده نشانی محل اقامت:کرمانشاه –الهیه- میدان رسالت –بلوار گلها –جانبازان فاز ٤ – کوی هشتم محکوم به بموجب دادنامه شماره ٤۲... مورخ ۹۵/۲/۷ شورای حل اختلاف شعبه ۱۲ ......که وفق دادنامه شماره ..... شعبه .... دادگاه عمومی کرمانشاه ..... قطعیت حاصل کرده است . محکوم علیه محکوم به پرداخت ۱- سی وهشت میلیون ریال به عنوان اصل خواسته ۲- هزینه دادرسی به مبلغ پنجاه وهفت هزارتومان ۳- تاثیر تادیه از تاریخ سررسید چک (۹٤/٦/۱۰)لغایت اجرای حکم ٤ نیم عشر دولتی یکصدونود هزار تومان مشخصات محکوم علیه نام :نادر.....خانوادگی : پیونده ..... نام پدر : ..... شغل : مغازه دار ....نشانی محل اقامت : شهرستان .. مجهول المکان ... بخش ....خیابان .... کوی ... پلاک ....محکوم علیه مکلف است از تاریخ ابلاغ اجرائیه :پس از ابلاغ اجرائیه ظرف ده روز مفاد آنرا بموقع اجرا بگذارد ترتیبی برای پرداخت محکوم به بدهد .مالی معرفی کند که اجراحکم و استیفاء محکوم به از آن میسر باشد ودر صورتیکه خود را قادر به اجرای مفاد اجرائیه ندانند باید ظرف مهلت (ده روز) صورت جامع دارایی خود را به قسمت اجرا تسلیم کند .اگر مالی ندارد صریحا اعلام نماید هرگاه ظرف سه سال بعد از انقضاء مهلت مذکور معلوم می شود که قادر به اجرای حکم وپرداخت محکوم به بوده اید .لیکن برای فرار در پرداخت اموال خود را معرفی نکنید یا صورت خلاف واقع از دارایی خود بدهید بنحوی که اجرای تمام یا قسمتی از مفاد اجرائیه متعسر باشد به مجازات حبس از ٦۱ روز تا ٦ ماه محکوم خواهید .علاوه بر موارد بالا که قسمتی از ماده ۳٤ قانون اجرای احکام مدنی میباشد به مواردی از قانون اجرای احکام وقانون آیین دادرسی مدنی مصوب ۷۹/۱/۲۱ هوهمچنین مفاد قانون نحوه اجرای محومیتهای مالی مصوب ۱۰ آبان ۱۳۷۷ که ظهر برگ اجرائیه درج گردیده است توجه نموده وبه آن عمل نماید .محل امضا< رئیس شعبه ۱۲/ شورای حل اختلاف کرمانشا ه - محل امضاء قاضی شورای حل اختلاف –آقای ....مامور اجرا موظف است که این برگ را موافق مقررات قانونی به .... ابلاغ نموده وتاریخ ابلاغ را تمام حروف بنویسد . بتاریخ ....ماه .....سال...... مدیر اجرا دادگاه......شعبه ..... محل امضاء مدیر اجرا در تاریخ ...... به محکوم علیه ..... ابلاغ شده است .محل امضاء مامور اجرا
۸۵٦۹

قوه قضائیه

اجرائیه

مشخصات محکوم له: توماج مصطفی ماهیدشتی فرزند محمدرضا به نشانی استان البرز شهرستان کرج – شهر کرج – جهانشهر – بلوار ماهان – مجتمع ماهان – بلوک ۲ – مشخصات محکوم علیه: شرکت فنی و مهندسی راهیان میثاق لرستان به مدیریت محمد بهنودبد – محکوم به: بموجب درخواست اجرای حکم مربوطه به شماره و شماره دادنامه مربوطه ۹۷۰۹۹۷۲٦۷۹٤۰۰۱۷۲ محکوم علیه محکوم است به پرداخت مبلغ ۷۰/۰۰۰/۰۰۰ ریال اصل خواسته به انضمام خسارت تاخیر تادیه از زمان سررسید چک ۹۳/۹/۱ لغایت اجرای حکم و هزینه دادرسی به مبلغ ۱/۰۷۰/۰۰۰ ریال و پرداخت نیم عشر دولتی و هزینه های اجرایی می باشد. م/الف: ۹۷/۱٦۰۱۲/ف
مسئول دفتر شعبه ۷٤ مجتمع شماره ۲ شورای حل اختلاف کرج اکرم السادات میرخلیلی ۸۵٤۷

قوه قضائیه

اجرائیه

مشخصات محکوم له: توماج مصطفی ماهیدشتی فرزند محمدرضا به نشانی استان البرز شهرستان کرج – شهر کرج – جهانشهر – بلوار ماهان – مجتمع ماهان – بلوک ۲ – مشخصات محکوم علیه: سیدحامد موسوی– محکوم به: بموجب درخواست اجرای حکم مربوطه به شماره و شماره دادنامه مربوطه ۹۷۰۹۹۷۲٦۷۹٤۰۰۰۸۸ محکوم علیه محکوم است به پرداخت مبلغ ۱۸۰/۰۰۰/۰۰۰ ریال اصل خواسته به انضمام خسارت تاخیر تادیه از زمان سررسید چک ۹٦/۱۱/۱۱ لغایت اجرای حکم و هزینه دادرسی به مبلغ ۲/۵۰۰/۰۰۰ ریال و پرداخت نیم عشر دولتی و هزینه های اجرایی می باشد. م/الف: ۹۷/۱٦۰۱۱/ف
مسئول دفتر شعبه ۷٤ مجتمع شماره ۲ شورای حل اختلاف کرج – اکرم السادات میرخلیلی ۸۵٤۹

قوه قضائیه

آگهی مزایده اموال غیرمنقول (اسناد رهنی)

آگهی مزایده اموال غیر منقول- بموجب سندرهنی شماره ۲۴۰۹۶-۹۴/۱۱/۰۶ اسناد رسمی شماره ۱۰۸شهرستان جیرفت موضوع پرونده اجرائی کلاسه۹۶۰۰۳۱۹ له:بانک صادرات شعبه جیرفت علیه:خانم نجمه اشرف ابادی فرزند داراب به شماره شناسنامه ۳۴ بعنوان وام گیرنده و اقای محمدی سیدی فرزند مونس به شماره شناسنامه ۱۲۴۴ به عنوان راهن تشکیل و نظربه اینکه مدیون نسبت به پرداخت بدهی خود اقدام ننموده است،برابرمقررات آئین نامه اجراءمفاداسناد رسمی لازم الاجرا قانون ثبت اسناد واملاک کشوربنا به درخواست بستانکارازمورد وثیقه ارزیابی لازم توسط کارشناس رسمی دادگستری انجام وپس از قطعیت ارزیابی بستانکار تقاضای ادامه عملیات اجرای نسبت به مورد وثیقه ششدانگ یکباب خانه مسکونی به مساحت ۱۷۲/۱متر مربع پلاک ۳۸۳۴فرعی از ۷۰۶- اصلی واقع در بخش ۴۵ کرمان به آدرس :جیرفت شهرک شهید بهشتی بلوار بهشتی بعد از بلوار امام علی نبش بهشتی ۱۵ لذا ملک فوق که ذیل صفحه۳۲۸دفتر ۲۲۱به بنام آقای محمد سیدی فرزند مونس صادر وتسلیم شده ودر مالکیت قانونی نامبرده میباشد،به مزایده گذاشته میشود حدود اربعه به شرح ذیل : شمالا بطول ۷/۸۲متر به کوچه شرقا اول بطول ۱/۵متر به کوچه دوم بطول ۱۴/۸۹متر به پلاک ۳۸۳۳فرعی از ۷۰۶اصلی سوم بطول ۵/۱۸متر به کوچه جنوبا بطول ۸/۲۰متر به کوچه غربا بطول ۲۱/۵۷متر به پیاده روکه برابرنظریه کارشناس رسمی دادگستری :۱-عرصه به مساحت ۱۷۲/۱۰مترمربع ازقرارهرمتر ۶/۰۰۰/۰۰۰ریال جمعا به ارزش ۱/۰۳۲/۶۰۰/۰۰۰ ریال۲-الف – اعیان به مساحت ۵۷متر مربع ساختمان بنایی مسلح نمای سیمان ازقرار هر متر مربع ۵/۰۰۰/۰۰۰ریال جمعا به ارزش ۲۸۵/۰۰۰/۰۰۰ریا ل ۲ب- اعیان به مساحت ۳۶متر مربع ساز فلزی سقف سبک از قرار هر متر مربع ۱/۵۰۰/۰۰۰ریال به ارزش ۵۴/۰۰۰/۰۰۰ریال ۳- حصار کشی ومحوطه سازی امتیازات اب و برق به ارزش ۱۰۰/۰۰۰/۰۰۰ریال مع الوصف ارزش ششدانگ مورد مزایده با کلیه متعلقات ومنصوبات جمعا مبلغ ۱/۴۷۱/۶۰۰/۰۰۰ریال میباشد . که مبنا وپایه مزایده نیز تعیین میگردد،جلسه مزایده از ساعت ۹الی ۱۲صبح روزپنجشنبه مورخه ۹۷/۰۸/۲۴در محل شعبه اجراءاداره ثبت اسناد واملاک جیرفت برگزار»مزایده ازمبلغ مذکورشروع وبه بالاترین قیمت پیشنهادی فروخته خواهد شد . ضمنا فروش نقدی بوده وپرداخت کلیه قبوض آب وبرق وغیره تا تاریخ انجام مزایده اعم از اینکه رقم قطعی آن معلوم شده یا نشده به عهده برنده مزایده می باشد . ضمنا چنانچه روز مزایده با تعطیل رسمی مصادف گردد ،روز اداری بعد از تعطیلی مزایده انجام خواهد شد ،جهت کسب اطلاعات بیشتر در ساعات اداری به اداره ثبت اسناد واملاک (شعبه اجرا)مراجعه نمایید . م الف /۴۹۰

قوه قضائیه

دادنامه

پرونده کلاسه ۹۶۰۹۹۸۳۴۲۷۲۰۰۷۲۲ شعبه ۲ دادگاه عمومی حقوقی دادگستری شهرستان رفسنجان تصمیم نهایی شماره ۹۷۰۹۹۷۳۴۲۷۲۰۰۸۰۸
خواهان:بانک صادرات ایران با نمایندگی آقای روح اله حسین پور فرزند علی به نشانی استان کرمان شهرستان کرمان شهر کرمان بلوار جمهوری اسلامی ایران برج قائم بانک صادرات طبقه سوم واحد حقوقی
خواندگان:۱-آقای امین رزمی فرزند باباجان به نشانی استان کرمان شهرستان رفسنجان شهر مس سرچشمه خ نرگس ۳ پلاک ۱
۲-آقای فریبرز رزمی فرزند داود به نشانی استان کرمان شهرستان کرمان شهر کرمان پروین اعتصامی غربی۳-خانم فاطمه حق گوئی فرزند محمد به نشانی استان کرمان شهرستان بم شهر بم-بم-خیابان شهید بهشتی کوچه ۱۰
۴-خانم مریم بهرامی فرزند رضا به نشانی استان کرمان شهرستان کرمان شهر کرمان خیابان پروین اعتصامی غربی سه راه ابوسعیدی پلاک ۶۲
خواسته ها:۱-مطالبه خسارت دادرسی۲-مطالبه وجه بابت....۳-مطالبه خسارت تاخیر تادیه
دادگاه پس از اوراق و محتویات پرونده ختم رسیدگی را اعلام و با استعانت از خداوند متعال به شرح آتی مبادرت به صدور رای می نماید.
رای دادگاه:دعوای مطروحه بانک صادرات ایران به طرفیت۱-خانم فاطمه حق گوئی فرزند محمد۲-آقای امین رزمی فرزند باباجان۳-آقای فریبرز رزمی فرزند داود ۴-خانم مریم بهرامی فرزند رضا به خواسته محکومیت خواندگان به نحوه تضامنی به پرداخت مبلغ ۵۴۰۱۹۲۱۸۳ ریال بابت تسهیلات ماخوذه از بانک فوق و خسارت تاخیر تادیه هزینه دادرسی و حق الوکاله نماینده قانونی با توجه به جمیع اوراق و مستندات موجود و اینکه خواندگان نسبت به دعوا و مستندات آن ایراد و انکاری به عمل نیاورده و دلیلی بر پرداخت دین و برائت ذمه ی خویش و تسویه بدهی خود ارائه نداده اند دادگاه با استصحاب بقای دین مستندا به مواد ۱۰،۲۱۰،۲۱۹،۲۶۴ و ۲۸۹ از قانون مدنی و مواد ۱۹۸و۵۰۲و۵۱۵و۵۱۹ ا قانون آئین دادگاه های عمومی و انقلاب در امور مدنی و ملاحظه قانون تسهیل اعطاءتسهیلات بانکی و قانون اجازه پرداخت پنجاه درصد از حق الوکاله های وصولی مصوب ۱۳۴۴ حکم بر محکومیت خواندگاه به پرداخت تضامنی اصل مبلغ به میزان ۵۴۰۱۹۲۱۸۳ ریال،پراداخت هزینه دادرسی به مبلغ ۳۴۲۶۹۵۹۹ ریال و همچنین خسارت تاخیر تادیه مطابق قرار داد خصوصی منعقد در بانک تا زمان اجرای حکم که متعاقبا توسط اجرای احکام دادگستری محاسبه خواهد شد و پرداخت مبلغ ریال بعنوان حق نمایندگی نماینده قانونی خواهان در حق خواهان صادر می نماید.رای صادره نسبت به خواندگان ردیف اول و سوم غیابی و ظرف مهلت بیست روز پس از ابلاغ قابل واخواهی در این دادگاه و نسبت به خوانده ردیف دوم و چهارم حضوری و ظرف مهلت ۲۰ روز پس از ابلاغ قابل تجدید نظر خواهی در محاکم تجدید نظر کرمان می باشد.
رئیس شعبه دوم دادگاه عمومی حقوقی رفسنجان
محمد عسکری

نوبت دوم

شرکت ملی گاز ایران
شرکت گاز استان کرمان
(سهامی خاص)

فراخوان آگهی ارزیابی ساده (۵۵-۹۷)

شرکت گاز استان کرمان در نظر دارد مناقصه ای را ، با شرایط ذیل برگزار نماید .

داوطلبان واجد شرایط دارای شناسه ملی اشخاص حقوقی ایرانی می توانند از زمان درج اولین نوبت آگهی با ارائه معرفی نامه کتبی در ساعات اداری (شنبه تا سه شنبه ۷-۱۶ و چهارشنبه ها ۷-۱۵) به دفتر امور قرار داد ها واقع در کرمان - بلوار ۲۲ بهمن - حد فاصل سه راه ادیب با چهارراه شعبانیه- شرکت گاز استان کرمان جهت اعلام آمادگی مراجعه و با توجه به قانون برگزاری مناقصات و آیین نامه های اجرایی آن ، مدارک لازم را حداکثر تا ۱۴ روز تقویمی پس از تاریخ چاپ آخرین نوبت آگهی به ، دبیرخانه کمیته فنی و بازرگانی تسلیم نمایند. بدیهی است توزیع اسناد مناقصه منوط به تایید مناقصه گران توسط کمیته فنی و بازرگانی می باشد .(نوع تضمین شرکت در مناقصه : یکی از تضامین معتبر درآیین نامه تضمین معاملات دولتی مطابق شرح مندرج در اسناد مناقصه) متقاضیان می بایست جهت کسب اطلاعات بیشتر به سایت www.nigc-kerman.ir و پایگاه اطلاع رسانی مناقصات http://iets.mporg.ir مراجعه و نسبت به ثبت نام در سایت پایگاه اطلاع رسانی مناقصات اقدام نمایند.

ردیف	کد فراخوان	موضوع	تعداد مرحله	تعداد نوبت	شماره مجوز	مدت زمان اجرا (روز)	مبلغ تضمین(ریال)
۱	۳/۱۷۷/۴۷۲	عملیات نصب ۳۷۳۰۰ دستگاه کنتور و رگولاتور در شهرستان های سیرجان، بافت،رابر،کهنوج،رودبار،بم ،نرماشیر،فهرج و جیرفت	یک	دو	۱۳۹۷/۳۳۶۳	۵۴۰ روز	۱/۰۷۵/۰۰۰/۰۰۰

روابط عمومی شرکت گاز استان کرمان

شرکت ملی گاز ایران
روابط عمومی

شیلنگ گاز اگر استاندارد و سالم نباشد مانند یک مار سمی خطرناک و کشنده است.
قبل از راه اندازی وسایل گازسوز، حتما باید محل اتصال شیلنگ به شیر مصرف از نظر نشتی گاز با کف صابون آزمایش شود.
حتما از بست فلزی استاندارد استفاده کنید، استفاده از سیم مفتولی یا هر وسیله دیگری خطرناک می باشد.
عمر مفید شیلنگ گاز ۲ سال است، پس از آن پوسیده و خطرناک می شود.
نصب ۲ وسیله گازسوز به یک شیر گاز خطرناک و ممنوع است.
شیر گاز را فقط با درپوش استاندارد مسدود کنید
حداکثر طول شیلنگ گاز ۱۲۰ سانتیمتر

پیام استان‌ها
۰۲۱-۲۶۳۲۵۲۶۸

۱۰۰۰۳۴۳۲۱۱۷۸۳۴
پیامک شما را درباره این صفحه می خوانیم

تصویب ۴۰ مصوبه برای رفع مشکلات بخش ذلقی الیگودرز
استاندار لرستان از تصویب ۴۰ مصوبه برای رفع مشکلات بخش ذلقی الیگودرز خبر داد.

قزوین

بدرقه زائران اربعین از پایانه مسافربری آزادگان

علی محمدحسینی، مدیرعامل سازمان پایانه‌های مسافربری شهرداری قزوین از بدرقه زائران اربعین حسینی(ع) از پایانه مسافربری آزادگان خبر داد.
محمدحسینی با اشاره به برپایی ایستگاه پذیرایی و خدمت‌رسانی خادمان در پایانه آزادگان به زوار افزود: با توجه به اینکه تعداد زیادی از زائران اربعین حسینی(ع) از طریق اتوبوس‌های این پایانه عازم مهران برای این سفر می شوند، این سازمان برنامه های را پیش بینی کرده است تا زائران را به نحو شایسته بدرقه کند.
وی با اعلام آمادگی همه‌جانبه همه کارکنان برای خدمت به زائران اربعین حسینی(ع) گفت: پیش‌بینی‌های لازم برای اعزام و برگشت زائران حرم حسینی(ع) از پایانه آزادگان انجام شده و امسال از بیست و هشتم مهرماه سال جاری روزانه به طور متوسط ۱۲ دستگاه اتوبوس از این پایانه زائران را به سمت مرز مهران جابه‌جا می‌کنند.
محمدحسینی بیان کرد: امسال نظارت بیشتری در زمینه اعزام زائران اربعین صورت خواهد گرفت تا زائران با مشکل خاصی در طی سفر مواجه نشوند.

سوژه

فرهنگ استاندارد در کشور کمرنگ است

مدیرکل استاندارد خوزستان با بیان این‌که فرهنگ استاندارد در کشور ما حضور بسیار کمرنگی دارد، گفت: مردم اعتقاد کیفی ندارند و مساله استاندارد در زندگی روزمره مردم جلب توجه نمی‌کند و در طول زندگی کمتر به مسایل کیفی توجه می‌شود. رضا دهدشتی‌زاده ضمن گرامیداشت هفته ملی استاندارد، اظهار کرد: هدف از تعیین هفته ملی استاندارد در کشور جلب توجه و مد نظر قرار دادن مساله استاندارد توسط مردم است. اشاعه و فرهنگ سازی موضوع استاندارد یکی دیگر از مواردی است که در هفته ملی استاندارد مدنظر است.
وی با اشاره به اهمیت مساله استاندارد در زندگی مردم، افزود: وقتی اخباری را در زمینه استاندارد منتشر می‌کنیم، صرفا بحث گزارش عملکرد اداره کل استاندارد نیست، بلکه این کار به دلیل جلب توجه مردم به مساله مطرح شده و افزایش آگاهی آن‌ها نسبت به برخی از مسایلی است که به حوزه استاندارد مرتبط می‌شود.مدیرکل استاندارد خوزستان با بیان این‌که فرهنگ استاندارد در کشور ما حضور بسیار کمرنگی دارد، تصریح کرد: مساله استاندارد در زندگی روزمره مردم جلب توجه نمی‌کند و مردم در طول زندگی خود کمتر به مسایل کیفی توجه می‌کنند. مردم اعتقاد کیفی ندارد و در این راستا انتظار داریم تا مردم بیشتر به مسایل کیفی توجه کنند.
دهدشتی زاده با بیان این‌که بخشی از رسالت اداره کل استاندارد خوزستان مساله فرهنگ سازی و اطلاع رسانی در خصوص کیفیت، ایمنی و تامین سلامت مردم است، عنوان کرد: بهتر است که هر کدام از مردم عضوی از خانواده استاندارد باشند و در این زمینه بتوانند کالاهای با کیفیت را به یکدیگر معرفی کنند تا تولیدکننده‌های کالای بی کیفیت از چرخه رقابت حذف شوند.وی با بیان این‌که اداره کل استاندارد یک دستگاه نظارتی است، گفت: برخی از فعالیت‌ها و اقدامات اداره کل استاندارد خبری نمی‌شوند زیرا این نگاه وجود دارد که ما یک دستگاه نظارتی هستیم و نباید در میان مردم دلهره ایجاد کنیم. این نگاه شاید گاهی صحیح نباشد زیرا مردم ممکن است تلقی کنند که اداره کل استاندارد کاری انجام نمی‌دهد اما در واقع وضعیت به این شکل نیست و ایمنی و سلامت مردم در اولویت ما قرار دارد.

تردد زوار اربعین از محور شوش به سمت چذابه تسهیل می‌شود

معاون وزیر راه و شهرسازی گفت: پل شهید ناجیان شهرستان شوش در راستای تسهیل تردد زوار اربعین حسینی از محور شوش به سمت چذابه ساخته شده است.
خیرالله خادمی در حاشیه مراسم افتتاح پل شهید ناجیان شهرستان شوش در جمع خبرنگاران اظهار کرد: این پل دو سمت رودخانه کرخه را به یکدیگر متصل می کند که امروز در رفت و آمد زوار اربعین و کاهش ترافیک در مسیرهای دیگر بسیار موثر است.
وی افزود: این محور یکی از محورهای اصلی تردد کاروان های راهیان نور است که هر سال در مسیر شوش و مناطق عملیاتی فکه و فتح المبین تردد می کنند.
معاون وزیر راه و شهرسازی با اشاره به افتتاح پل شهید ناجیان شهرستان شوش تصریح کرد: این پل در راستای تسهیل تردد زوار اربعین حسینی از محور شوش به سمت چذابه ساخته شده است.خادمی با اشاره به حاصلخیز بودن زمین های اطراف رودخانه کرخه ادامه داد: از لحاظ اقتصادی احداث این پل در شکوفایی اقتصادی منطقه تاثیر بسیار زیادی دارد زیرا محصولات کشاورزی منطقه در کوتاه ترین زمان ممکن از این طریق به بازار منتقل می شوند.
وی با بیان اینکه احداث پل شهید ناجیان شوش یکی از مطالبات مردمی منطقه بود، خاطرنشان کرد: احداث این پل در کاهش سوانح، تسهیل تردد روستاییان منطقه بسیار موثر است و نقشی استراتژیک در اتصال شرق و غرب شوش به یکدیگر دارد.
همچنین عباس پورسلان مدیرکل راه و شهرسازی خوزستان نیز با اشاره به جزییات پل شهید ناجیان شهرستان شوش گفت: احداث این پل به کاهش بار ترافیکی منطقه کمک می کند و رفت و آمد را برای روستاییان تسهیل می کند.
وی افزود: پل شهید ناجیان از نوع تیر باکسی (صندوقی) و کل طول پل احداث شده در منطقه ۲۶۸ متر است. این پل دارای ۷ دهانه با طول ۲۲ تا ۴۵ متر است و سازه آن دال بتنی مصلح یکپارچه است.مدیرکل راه و شهرسازی خوزستان تصریح کرد: عرض این پل که امروز در شهرستان شوش به بهره برداری رسید، ۱۲ متر است که از این میزان ۱۰ متر از آن سواره رو و ۲ متر از آن پیاده رو است.
پورسلان عنوان کرد: طول جاده های دسترسی به پل حدود ۵۰۰ متر است. برای دسترسی راحت تر به این پل، جاده های انحرافی به طول ۱/۵ متر و عرض ۷ متر احداث شده است.

عکس: راه و شهر سازی خوزستان

عکس: منابع طبیعی کرمان

ساده ترین و منطقی ترین راه مقابله با مشکل کم آبی عملیات آبخیزداری است

در این نشست مهدی رجبی زاده با بیان این نکته که حجم آب‌های سطحی ورودی به کشور اندک است گفت منبع اصلی تامین آب در ایران آبهای زیر زمینی است که طی میلیون ها سال از طرف خداوند به ودیعه گذاشته شده است.مدیر کل منابع طبیعی و آبخیزداری استان کرمان رژیم بارشی در کشور را عمدتا" باران و با زمان کم و شدت زیاد توصیف کرد و تنها راه مقابله با کم آبی را اجرای عملیات آبخیزداری دانست که معنای لغوی آبخیزداری جلوگیری از خیزش آب است که در این کاهش سرعت نه تنها رسوبات کنترل می شوند بلکه با فرصت نفوذپذیری پیدا کردن، پوشش گیاهی نیز تقویت می شود.مهدی رجبی زاده در ادامه سخنان خود با تاکید بر فرمایشات مقام معظم رهبری در سال ۱۳۹۳ در اهمیت حفاظت از خاک، افزود که بنظر من رهبر معظم انقلاب یگانه فردیست که عمیقا" اهمیت حفاظت از خاک و آب را درک نموده است.خوشبختانه در پی فرمایشات معظم له، از محل اعتبارات صندوق توسعه ملی قریب دویست میلیون دلار به سازمان جنگلها، مراتع و آبخیزداری کشور جهت اجرای عملیات آبخیزداری و همزمان توانمندسازی جوامع محلی برای مدیریت حوزه‌ها تخصیص یافته است که از مبلغ اختصاص یافته به استان کرمان قریب ۴۳ درصد برای اجرای طرح ها در شهرستان بافت در نظر گرفته شده است.پس از پایان این نشست و با حضور فرماندار بافت، بختیاری نماینده مردم بافت، رابر و ارزوئیه در مجلس شورای اسلامی و مدیر کل منابع طبیعی و آبخیزداری، پروژه آبخیزداری حوزه شهری بافت کلنگ زنی شد و از پروژه های عمرانی این شهرستان نظیر کشتارگاه صنعتی طیور بافت، کارخانه بسته بندی کُرک جمیل بافت و حوزه آبخیز شصت فیچ بافت بازدید گردید.

خبر

راه‌اندازی رشته زورخانه‌ای ساحلی در کشور

رییس فدراسیون پهلوانی و زورخانه‌ای گفت: در حال حاضر در کشور ۹۰۰ زورخانه فعال است که البته سالانه ۵۰ زورخانه جدید نیز به این تعداد اضافه می‌شود.مجتبی جوهری در جریان برگزاری اولین دوره مسابقات پهلوانی و زورخانه‌ای امیدهای کشور اظهارکرد: از این تعداد زورخانه تعدادی تغییر کاربری پیدا کرده و تعدادی نیز هم اکنون به حالت نیمه فعال درآمده که تلاش می‌کنیم نسبت به فعال کردن همه این زورخانه‌ها اقدامات حمایتی و پشتیبانی را انجام دهیم.
وی با بیان اینکه در ساخت زورخانه‌ها در کنار اعتبارات دولتی از ظرفیت بخش خصوصی و خیرین نیز استفاده می‌شود، خاطرنشان کرد: ما اخیرا در فدراسیون سامانه‌ای را راه‌اندازی کردیم به طوری که تاکنون ۱۰ هزار نفر ورزشکار در این رشته اطلاعات خود را در سامانه وارد کردند و تلاش بر این است که تا پایان امسال این تعداد به ۲۰ هزار نفر برسد.
رییس فدراسیون پهلوانی و زورخانه‌ای گفت: در نیمه دوم امسال براساس تقویم ورزشی تعیین شده ۱۳ رقابت ملی را در رده‌های مختلف سنی برگزار می‌کنیم تا با انجام این رقابت‌ها در پایان سال در سه رده بزرگسالان، جوانان و پیشکسوتن قهرمانان مشخص شود.جوهری از فعال شدن رشته ساحلی زورخانه‌ای و پهلوانی نیز خبر داد و تصریح کرد: ما به صورت آزمایشی امسال در رده‌های مختلف سنی مسابقات زورخانه‌ای ساحلی را برگزار خواهیم کرد تا برای سال آینده با اجرایی شدن آئین‌نامه‌ها این مسابقات به صورت رسمی در مناطق مختلف کشور اجرا شود.
وی افزود: با انجام همه این رقابت‌ها ما در پایان سال اردوهای تیم ملی را برای انتخاب اعضای تیم ملی در رده‌های مختلف سنی برگزار می‌کنیم تا در رده‌های سنی نونهالان، نوجوانان، جوانان، امید و بزرگسالان نفرات برتر تیم ملی انتخاب شود.رییس فدراسیون پهلوانی و زورخانه‌ای خاطرنشان کرد: البته اکثر مسابقات ما در رده سنی بزرگسالان انجام می‌شود و تمام تلاش ما بر این است تا در تورنمنت‌های بین‌المللی و جهانی شرکت کنیم که البته در رده سنی نونهالان و نوجوانان مسابقات با طراوات و شیرینی خاص برگزار می‌شود.جوهری از برگزاری مسابقات پهلوانی در کشور به شکل قدرتی خبر داد و اظهار کرد: این مسابقات در قالب سنگ قدرتی، کباده قدرتی، میل سنگین قدرتی و کشتی پهلوانی برگزار خواهد شد تا در پایان سال پهلوان پهلوانان معرفی شود.

بهره برداری از پل شهید ناجیان شوش آغاز شد

پل شهید حسین ناجیان که بر روی رودخانه کرخه ساخته شده است با حضور حسینعلی امیری معاون پارلمانی رییس جمهوری به بهره برداری رسید.
با بهره برداری از این پل که جایگزین پل فلزی قبلی شده ارتباط روستاهای غرب کرخه و بخش فتح المبین با مرکز شهرستان شوش تسهیل شد.
مدیر کل راه و شهرسازی استان در مراسم افتتاح این طرح گفت: برای ساخت این پل به طول ۲۶۸ متر و عرض ۱۲ متر و با ایجاد هشت دهنه ۱۵۰ میلیارد ریال از محل اعتبارات این اداره کل هزینه شده است.
عباس پور سلان افزود: با بهره برداری از این پل علاوه بر روان سازی ترافیک در مسیر روستاهای یاد شده امکان تردد بی خطر کاروانهای راهیان نور به مناطق عملیاتی فراهم شده ضمن آنکه محصولات تولیدی روستاهای غرب کارون سریعتر به بازار مصرف خواهد رسید.وی گفت: با بهره برداری از پل یاد شده امکان تردد زایران اربعین حسینی که تمایل دارند از غرب کرخه راهی چذابه شوند فراهم خواهد شد.در این آیین سید راضی نوری نماینده مردم شوش در مجلس شورای اسلامی احداث این پل را یکی از مطالبات به حق مردم غرب کرخه دانست و از اهتمام وزارت راه و شهرسازی در ساخت این پل در مدت یکسال تقدیر کرد.

سودوکو شماره ۱۲۹۳

							5	6
						1		
	3	4			7			
				2				
	5			6	3		8	4
	8	3		7			1	
	6					7		8
	7	8			4		3	9
		2						

پاسخ سودوکو شماره ۱۲۹۲

2	3	4	5	6	1	7	8	9
5	6	7	2	8	9	3	1	4
9	1	8	4	3	7	6	2	5
7	4	6	9	1	8	2	5	3
8	5	3	6	2	4	9	7	1
1	2	9	3	7	5	4	6	8
6	9	1	7	5	3	8	4	2
3	7	5	8	4	2	1	9	6
4	8	2	1	9	6	5	3	7

جدول شماره ۱۲۹۳

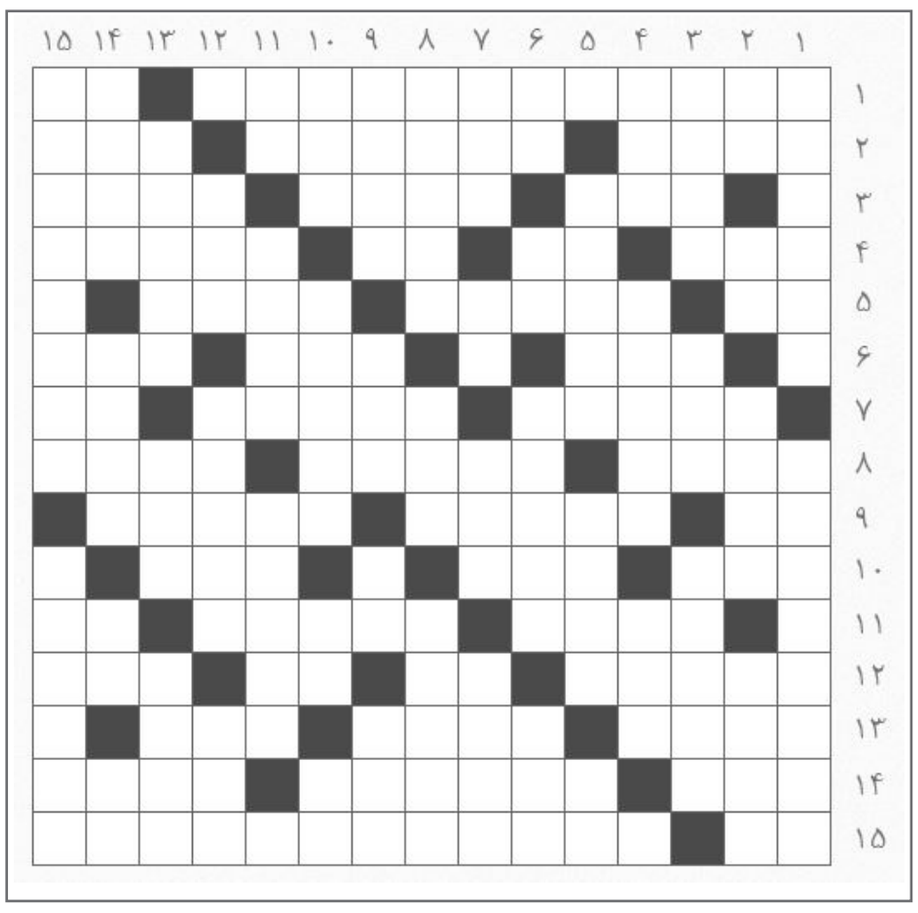

افقی
۱ - اقتصاددان آمریکایی متولد ۱۹۰۶ و برنده نوبل اقتصاد - فشفشه
۲ - سمت راست - از انواع کامیون‌های چینی و روسی که فاقد کیفیت هستند و به ایران وارد می‌شوند - آسودگی
۳ - نصف - سرزمین بلند - پایتخت افغانستان
۴ - ولیکن - مادر عرب - حرص و طمع - کلات معروف
۵ - آب بسته - کاهگلی که بر روی دیوار می‌کشند - بزرگان قبیله
۶ - مرده - بعید - مهربان
۷ - پایتخت لبنان - از عوامل اقتصادی درون جامعه - پول قدرتمند آسیایی
۸ - اشاره - دارای اختلالات روحی - صاحب «ارژنگ»
۹ - دور دهان - خدمتگزاری - زن توبه‌کننده
۱۰ - برنده - چین‌خوردگی - غضب
۱۱ - آرزو - محل نورگیر - از مرتجعین
۱۲ - خواسته‌ها - سختی - نوعی سنبل طیب کوهی - نیم صدای گنجشک
۱۳ - خانه پرندگان - گردنده - اسب چاپار
۱۴ - یار مشهدی - مهمترین بانک خصوصی آرژانتین که در سال ۱۹۸۰ مجبور به تعطیلی شد - همسر حضرت ابراهیم
۱۵ - نام آذری - نویسنده کتاب «مفاهیم جدید در سیستم‌های معاملاتی تکنیکال».

عمودی
۱ - ادیت - بانک پس‌انداز این کشور یکی از اولین بانک‌های مرکزی در جهان صنعتی پس از بانک مرکزی آمریکا است که در سال ۱۹۹۳ از نظر اجرایی مستقل شده است
۲ - پیشوند سال و روز - مغز - بخشی از صورت - سرباز زننده
۳ - صحرایی در آفریقا - از حروف الفبای فارسی - موضوع
۴ - جدید ترکی - رتبه چهارم جهان به لحاظ نرخ تورم، نرخ تورم این کشور ۱۵/۵ درصد است - بوی نم
۵ - روپوش زنانه - کارگزار - چه وقت؟
۶ - نیزه کوتاه - بالا آمدن آب دریا - از برجسته‌ترین کشورها برای کنترل موفق تورم - باج
۷ - از وسایل حمام - کافی - سنگ مثانه - زن خالدار
۸ - سقف خانه - هر چیز شبیه مار - روبه‌رو
۹ - ستون دین - فرومایه - انبار کشتی - طناب
۱۰ - امتحان چهار گزینه‌ای - مهم‌ترین بازار محصولات ایران خودرو - حرف تنفر - تکرار یک حرف
۱۱ - حرف دهن کجی - تازه رسیده - منسوب به جهان دیگر
۱۲ - پیاله - همواره - نام دیگر دلار استرالیا
۱۳ - ردیاب - بشر و انسان - زیبایی
۱۴ - ستمکار - مرآت - چه کسی - رفوزه
۱۵ - بررسی تغییرات قیمت‌های پیشین به منظور پیش‌بینی تغییرات آتی قیمت - از صادرات ایران.

پاسخ جدول شماره ۱۲۹۲

روز پنجشنبه شرکت اوبر از یک روش جدید برای برقراری تماس بین مسافر و راننده رونمایی کرد. در این روش تماس از طریق اپلیکیشن اوبر و با استفاده از اتصال اینترنت انجام می‌گیرد و دیگر نیازی به تماس از طریق شبکه مخابراتی نخواهد بود. اوبر از ماه ژوئیه این ویژگی را به‌طور آزمایشی اجرا کرده بود.

۱۰۰۰۳۴۳۲۱۱۷۸۳۴
پیامک شما را درباره این صفحه می خوانیم

خبر
وین‌امپ

نسخه بتای وین‌امپ ۵.۸ با قابلیت پشتیبانی از ویندوز ۱۰ در دسترس کاربران قرار گرفته است و می‌توانند به‌راحتی آن را دانلود کرده و با یاد خاطرات سال ۲۰۰۳ میلادی، این بازگشت دوباره را جشن بگیرند.

خبر
دیزنی پلی

شرکت دیزنی قصد دارد یک سرویس استریم با نام Disney Play ایجاد کند و از این طریق به پخش فیلم‌ها، سریال‌ها و برنامه‌های خود بپردازد. سرویس استریم این غول سینمایی در پاییز سال ۲۰۱۹ کار خود را آغاز می‌کند.

خبر
اپل واچ

«بریک» (Brikk) که در زمینه تولید ساعت‌های لوکس کار می‌کند قرار است در تعطیلات فصل جاری انتخاب‌های متفاوتی از ساعت‌های لوکس اپل را در اختیار مشتریان قرار دهد که با قیمت‌های متفاوت و تا ۱ میلیون دلار عرضه می‌شوند.

اگر این عکس برای اروپا و آمریکا بود بارها منتشر می‌شد و از اهمیت حیوانات در خارج از کشور می‌گفتن! اما خب این تلاش آتش‌نشانان برای نجات جان یک گربه از بین چرخ‌های ماشین مربوط به ایران است.
@hamidrezaush

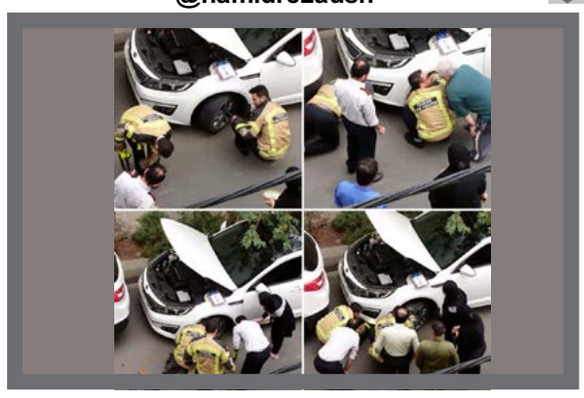

تصاویری از سر چاه‌های شهری در تهران با حکاکی عبارات و اشکال زیبا مورد توجه کاربران قرار گرفته.
@cherchiiil

این تصویر از حضور تماشاچیان زن در ورزشگاه جهت تماشای بازی ایران و بولیوی به نمادی از وحدت و یک‌رنگی تبدیل شده و از فردای مسابقه تا امروز همچنان دست‌به‌دست می‌چرخد.

تصویری از یک ویلچر دست‌ساز در بخش اورژانس یکی از بیمارستان‌های کشور طنز تلخی را رقم زده! چرا باید درمانگاه‌ها نه در مناطق محروم، بلکه در شهرهای بزرگ از امکانات اولیه بیمارستانی برخوردار نباشند؟

#رشتو

اشتباهات متوالی عربستان هدیه ای بادآورده برای ایران است. ولیعهد عربستان درگیر جنگی جنایت‌بار در یمن و عامل کشتار وسیع غیرنظامیان شده که محبوبیت ایران را گسترش داده و ایران را در موقعیت برتر اخلاقی قرار داده است.

تنش غیرضروری که ولیعهد سعودی با قطر به راه انداخت، قطر را به ایران نزدیک کرد و یک پیروزی ژئوپولتیک مفت و مجانی دیگر نصیب ایران شد. با قتل خاشقجی در استانبول، ترکیه هم از عربستان دور شد، گرچه پیشتر اردوغان سعی کرده بود میان عربستان و امارات تفاوت قائل شود.

عربستان مهره اصلی نقشه‌های ترامپ و بولتون علیه ایران است. بن‌سلمان با قتل خاشقجی آبروی آمریکا را هم برد و دولت ترامپ را آچمز کرد. اگر مناسبات میان آمریکا و عربستان تغییر کند، جبهه فشار به ایران از هم می‌پاشد، و اگر آمریکا واکنش نشان ندهد، تمام وجاهت "حقوق بشر"ی اش بر باد می‌رود.

رابطه عربستان و آمریکا همواره استراتژیک و مستحکم بوده، اما شاید ایام خوبش به‌سر آمده باشد. از واکنش نمایندگان دو حزب در آمریکا به قتل خاشقچی اینطور به نظر می‌آید که رابطه سعودی-آمریکا تضعیف شده و آنچه از آن به قوت دیروز باقی است، پیوند دو خانواده ترامپ و سعود است.

اروپایی‌ها از آغاز دل خوشی از ولیعهد جوان عربستان نداشتند. فرانسه، انگلیس و آلمان با جنگ یمن هم مسئله دارند و سکوت نسبی‌شان از رودربایستی آمریکاست. احتمالا اروپایی‌ها از این فرصت استفاده کنند و برای کنار گذاشتن ولیعهد به ملک سلمان فرتوت فشار بیاورند که البته بعید است به جایی برسد.

اروپا منافع اقتصادی عمده‌ای در عربستان دارد که لزوماً بابت قتل یک نویسنده به آن پشت پا نمی‌زند. اما بن‌سلمان بی‌پروایی را از حد مورد قبول آن‌ها گذراند، به گونه‌ای که به تجارت هم لطمه زد. او پیشتر در ماجرای واکنش افراطی‌اش به کانادا، نشان داده بود که شریک قابل اعتمادی نیست.

ماجرای دردناک خاشقچی آنقدری نیست که در رابطه ایران-آمریکا تأثیری داشته باشد، اما شاید اوضاع را با اروپا کمی بهتر کند. رابطه ایران و اروپا بعد از برجام تا حدی ترمیم شده، اما این رابطه هنوز ابداً خوب و عادی نیست. مدت‌هاست که هیچ مقام قابل توجه اروپایی پایش را به تهران نگذاشته است.

ایران با نزدیک شدن بیشتر به اروپا می‌تواند از انزوای جهانی‌اش کم کند. ضمناً میتواند گوشه چشمی به ترمیم روابطش با عربستان داشته باشد. به‌رحال عربستان در موضع ضعف است و کم کردن آتش دشمنی میان دو رقیب دیرینه غیرممکن نیست. مسلماً با حذف احتمالی بن‌سلمان بهبود روابط آسان‌تر خواهد بود.

@nariman_mostaf

ایرانی ها در توییتر چه می‌گویند؟

شبنم نظامی می‌گوید:
دیروز ۲۸ مهر ماه سالروز میلاد ستارخان قراچه‌داغی از سرداران بزرگ آذربایجانی جنبش مشروطه ایران ملقب به سردار ملی است. جاوید باد یاد و نام ایران دوستان واقعی.

ششگلانی می‌گوید:
ستارخان به کنسول روس که می‌خواست پرچم دولت روسیه را خود به سر در خانه ستارخان بزند و او را در حمایت دولت روس قرار دهد، گفت: «جناب کنسول! من می‌خواهم هفت دولت زیر سایه بیرق ایران باشد شما می‌خواهید من زیر بیرق روس بروم؟ هرگز چنین کاری نخواهد شد!»

امیر می‌گوید:
زن دایی سر ۵۰ سالگی می‌ره کلاس پیانو و پیش‌رفتش خیلی خوبه. وقتی طلاهاش رو فروخت و با پولش رفت خیلی از کشورهای اروپا و آسیا رو گشت شنیدم بعضیا توی فامیل گفتند خلی چیزی شده آدم واسه مسافرت طلاهاش رو می‌فروشه؟ ولی من یه باریکلای درست براش مسیج کردم.

سارا معصومی می‌گوید:
عربستان سعودی سرانجام مسئولیت قتل جمال خاشقجی را پذیرفت. این اعتراف نتیجه فشار مداوم و ماراتن هماهنگ رسانه‌های مطرح بین‌المللی بود.کاش همان کمپین رسانه‌ای دست کودکان گرسنه یمن را هم می‌گرفت و تا قطع بمباران‌های سعودی رها نمی کرد.

سهند ایرانمهر می‌گوید:
عیار ترندهای جهانی توییتر که خاندان سعودی هم توش سهام دارن رو اینجا میشه فهمید که روز گم شدن خاشقجی ترند اول " همه ما به ملک سلمان اعتماد داریم" و روز اعتراف به مرگ خاشقجی ترند اول می‌شه: مملکت عدل سعودی!

زکی‌پدیا می‌گوید:
چرا آمریکا حق دارد بمب اتمی داشته باشد اما ایران نه؟
چرا آمریکا حق دارد نزدیک ایران پایگاه داشته باشد اما برعکس نه؟
همین‌ها را بفهمید نصف مشکلات ما حل شده است!

لایروبی از چشمه های ترمیم شده توسط گروه ناجیان توران جهت بهبود کیفت و بیشتر شدن ذخیره آب.
@najiyanturan

آیین باشکوه تشییع پیکر مطهر محیط بان شهید تاج محمد باشقره در گنبد.
@zistboom

این کاربر تصویر زیر را از میدان شهرداری در رشت به اشتراک گذاشته.
@mohammadrezasoltani۰۲۴۱

آگهی ابلاغ وقت رسیدگی و دادخواست و ضمائم به اسداله شعبانی فرزند نصیر

خواهان محمدشهری دادخواستی به طرفیت شما به خواسته استرداد ثمن معامله مطرح که به این شعبه ارجاع و به شماره پرونده کلاسه ۹۶۰۹۹۸۲۶۱۰۴۰۰۷۵۶ شعبه ٤ دادگاه عمومی حقوقی کرج ثبت و وقت رسیدگی مورخ ۹۷/۱۰/۲۹ ساعت ۱۲ تعیین که حسب دستور دادگاه طبق موضوع ماده ۷۳ قانون آئین دادرسی مدنی به علت مجهول المکان بودن خوانده و درخواست خواهان مراتب یک نوبت در یکی از جراید کثیرالانتشار آگهی می گردد تا خوانده ظرف یک ماه پس از تاریخ انتشار آگهی به دفتر دادگاه مراجعه ضمن اعلام نشانی کامل خود نسخه ثانی دادخواست و ضمائم را دریافت و در وقت مقرر فوق جهت رسیدگی در دادگاه حاضر گردد. م/الف: ۹۷/۱۵۹۸۶ف

منشی دادگاه حقوقی شعبه ٤ دادگاه عمومی حقوقی کرج
شهربانو رفیعی فلاح آبادی
۸۵٤۸

آگهی فقدان سند مالکیت

احمد هاشمی نژاد ضمن تسلیم دو برگ استشهادیه تصدیق شده اعلام نموده است که سند مالکیت ششدانگ یک دستگاه آپارتمان مسکونی به مساحت ۸۲/۶۹ مترمربع قطعه ۱۱ تفکیکی به شماره ۵۱۵۸ فرعی از ۱۵۵ از اصلی مفروز از پلاک ٤۹۸ فرعی از ۸۱۲۳ فرعی از ۱۵٦ از اصلی مفروز از پلاک ۱۸۷۳ فرعی از اصلی مذکور واقع در اراضی کرج جزء حوزه ثبتی شهرستان کرج مورد ثبت ۱۳۹۵۲۰۳۳۱۰۰۹۰۱٤۹۱۸ صفحه - جلد - املاک به نام حسن منشوریان ثبت وصادر گردیده و برابر سند قطعی ۱۸۸۹-۹۱/٤/٦ شماره – دفترخانه ۱٦۰ کرج به احمد هاشم نژاد منتقل شده و به موجب سند رهنی شماره ۱۸۹۰- ۹۱/٤/٦ دفترخانه ۱٦۰ کرج در رهن بانک مسکن می باشد به علت اسباب کشی مفقود گردیده و تقاضای صدور سند مالکیت المثنی نموده است لذا مراتب به استناد تبصره یک اصلاحی به ماده ۱۲۰ آئین نامه قانون ثبت در یک نوبت آگهی می شود تا چنانچه کسی مدعی وجود سند مالکیت نزد خود و یا انجام معامله نسبت به ملک مذکور باشد از تاریخ انتشار این آگهی به مدت ده روز اعتراض خود را ضمن ارائه اصل سند مالکیت به این اداره تسلیم تا وفق مقررات عمل گردد بدیهی است چنانچه ظرف مدت مقرر اعتراضی واصل نشود و یا در صورت اعتراض اصل سند ارائه نگردد سند مالکیت المثنی طبق مقررات به متقاضی تسلیم خواهد شد. م/الف: ۹۷/۱٦۰۱۷ف

شوش باشا – رئیس ناحیه ۱
۸۵۵۰

آب جارو نیست

پیام ما

پیام ما، پیام پیرامون است

● یکشنبه ۲۹ مهر ۱۳۹۷ ● سال چهاردهم ● شماره پیاپی ۱۲۹۳

روزنامه سیاسی – اجتماعی (عضو تعاونی مطبوعات کشور)
صاحب امتیاز: موسسه مطبوعاتی پیام آوران
مدیر مسوول و سردبیر: روح ا... خدیشی
دبیر عکس: یاسر خدیشی ۰۹۳۵۷۹۷۳۰۹۲
محیط‌زیست: فاطمه نامجو ۰۹۲۱۶۶۹۱۲۹۴

صفحه آرایی: صابر خدیشی
فاطمه خواجویی
طراحی ناموارە: محمد خضری مقدم
میراث فرهنگی: امیر رجبی
جامعه: نجمه سعیدی

استان‌ها: تیوا صمدیان
دنیای مجازی: سروش بیات پور
رسانه: یاس حسنیه
زنان: راضیه زنگی‌آبادی
شهر:عطیه بهره‌بر

رتبه روزنامه پیام ما :۴۰/۴
گروه: ۴
نظرات نویسندگان دیدگاه شخصی آنان بوده و لزوما دیدگاه روزنامه نیست.

توزیع:موسسه اطلاعات (۰۲۱۲۹۹۹۹)
چاپ تهران: ایرانیان (۰۲۱۵۵۲۷۵۷۷۰)
چاپ کرمان: مهدوی (۰۳۴۳۲۱۳۴۸۳۸)

17428

سامانه پیامکی: ۱۰۰۰۳۴۳۲۱۱۷۸۳۴
ایمیل: news@payamema.ir

آگهی‌های تهران: مجید مهربان ۰۲۱-۸۸۳۳۲۴۲۸
سرپرستی استان‌ها: خانم سلیمان زاده ۰۲۱-۴۴۲۵۹۱۳۹

روابط عمومی: عبادی زاده ۰۹۳۷۳۱۲۸۲۴۰
بازرگانی: جمعه فرسنگی ۰۹۳۹۱۹۹۹۱۶۱

payamema_daily
www.payamema.ir
@payamema
@payamema

نشانی تهران: مجیدیه شمالی، خیابان منصوری، خیابان جهانپناه، پلاک ۷- واحد ۱۲
تماس: ۰۲۱-۲۶۳۲۵۲۶۸ , ۰۲۱-۲۲۳۱۷۴۶۹، نمابر:۰۲۱-۸۹۷۷۶۵۴۷

ایمیل سازمان آگهی ها: payamema.adv@gmail.com
ایمیل تحریریه: Khabar.payamema@gmail.com

آیین‌نامه اخلاق حرفه‌ای پیام‌ما:
www.payamema.ir/akhlagh

پیام ما دیروز

دیالوگ

خوبی آدمای غریبه اینه که مجبور نیستن بهم دروغ بگن!

تنها دوبار زندگی میکنیم

نمایش

علیرضا کوشک جلالی برای کارگردانی نمایش «رابینسون و کروزو» به ایران می آید.

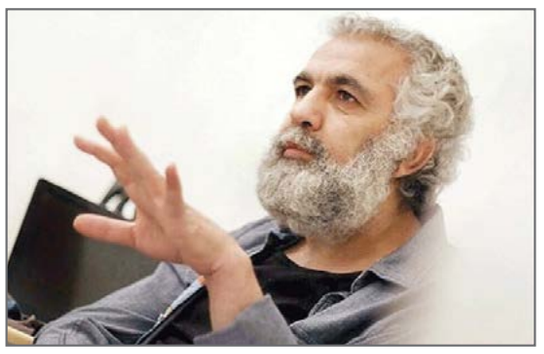

نمایش

نمایش «فاندو و لیز» نوشته فرناندو آرابال به کارگردانی هوشمند هنرکار دوشنبه سی‌ام مهرماه در خانه نمایش مهرگان روی صحنه می‌رود.

تجسمی

سمپوزیوم چوب که به عنوان یکی از برنامه‌های امسال انجمن هنرهای تجسمی تدارک دیده شده بود، به دلیل مشکلات اقتصادی و مالی سازمان زیباسازی شهر تهران برگزار نخواهد شد

رسانه در آینه تصویر

پنجمین شماره ماهنامه **دمنوش** با عنوان «ایران در آستانه ۱۴۰۰» منتشر شد.

سال گشت

در شماره سال گذشته **پیام ما** به پویش #نجات_میانرودان پرداختیم که حامیان محیط‌زیست برای نجات هورالعظیم راه انداختند

کتاب

مجموعه شعر
« برای چکمه هایم گل درست می کنم »
اثر سامان ساردویی توسط انتشارات دوات معاصر منتشر شد

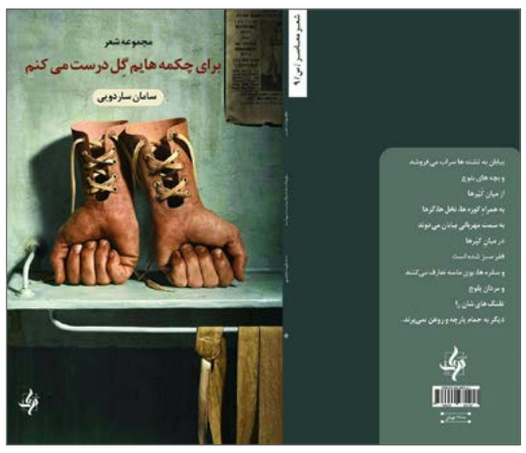

نمایش

نمایش کمدی **«خرس»** از ۲۱ مهر تا ۲ آذر ماه ساعت ۲۰ در سالن گوشه فرهنگسرای نیاوران اجرا می شود.

طنزیمات

مخاطب گریز

یاسر سیستانی نژاد
طنزیماتچی

تابناک نوشت:«برنامه نود و صدا و سیمای مخاطب گریز!»

مخاطب خاص از در تغارنیوز وارد شد. تغار خودش را از پنجره بیرون انداخت. مخاطب خاص به چپ و راست نگاهی انداخت. صدا زد:«تغاری! تغار جون! کجایی؟» و با خودش گفت:«از وقتی با تغارناز نامزد کرده، پاک سر به هوا شده. خدا کنه از کار بیکار نشه، تغار مردم!» تغار خودش را قایم کرده بود. صدای تغارناز به گوشش رسید که به مخاطب خاص سلام می کرد:«سلام مخاطبی! خوبی؟» مخاطب خاص شالش را روی شانه انداخت. آدامش کشکی اش را ترکاند و گفت:«وا! تغار ناز! چرا تنهایی؟ تغاری کجاست؟» تغارناز گفت:«خَبَل ندالم. مگه نیست؟ نکنه لَفته دنبال ولگلدی!» تغار در خود فرو رفت. مخاطب خاص گفت:«والا قبلاً اهل این حرفا نبود. همیشه همین جا دمر افتاده بود. از وقتی با تو نامزد شده یه ریزه سر به هوا شده.» تغارناز چشم نازک کرد و پرسید:«منظولت چیه، مخاطی؟ من چه تقصیلی دالم؟» مخاطب خاص آینه کوچکی از جیبش بیرون آورد. انگشتی روی لب هایش کشید و گفت:«نمی دونم. با قبلنا قابل مقایسه نیست. او روزا مهربون تر بود. هوای مخاطب رو بیشتر داشت. فکر کنم معتاد شده!» چشم های تغار از حدقه بیرون زد. تغارناز گفت:«معتاد؟ یعنی تو نامزد معتاد به من معرفی کردی مخاطی جون؟» و زد زیر گریه!

مخاطب خاص با بی خیالی گفت:«اشکال نداره. تازه اولشه. می تونی با طناب ببندیش به درخت گلابی و ترکش بدی.» مخاطب خاص از پنجره به بیرون نگاه کرد و تغار را دید که به طرف افق می دود. با عجله گفت:«تغارناز بدو که نامزد معتادت در رفت!» و دو نفری دنبالش کردند. مخاطب خاص خود را به تغار رساند. ستون فقراتش را در بغل گرفت. زیرچشمی نگاهش کرد و گفت:«کجا در میرفتی عزیزم؟ چرا فرار می کردی؟ از صبح تا حالا دنبالت می گردم؟» تغار گفت:«شما به من چه کار دارین مخاطب خاص؟» مخاطب خاص کمربند مانتویش را باز کرد و دور ستون فقرات تغار انداخت و به درخت گلابی بست. گفت:«تغاری جون! باید همین جا بمونی تا ترک کنی. ما تغارناز رو به آدم معتاد نمی دیم.» تغارناز هق هق کرد و گفت:«من، معتاد دوست ندالم!»

مخاطب خاص گفت:«منم دوست ندارم. راستی! یه سؤال فنی. تغار جون! چرا طالع بینی کشکی رو از روی سایت برداشتی؟ من برنامه ریزی آخر هفته با نامزدم رو چه جوری تنظیم کنم؟ الآن با جناب طنزیماتچی تماس می گیرم۰۹۱۳۳۹۷۹۶۸۳ الو، جناب طنزیماتچی! این تغارجونی طالع بینی کشکی رو...» طنزیماتچی دستپاچه از راه رسید:«تغار! این چه عمل قبیحی بود؟ می خواهی دستور بدهم سفارت عربستان با اره برقی تکه تکه ات کنند؟» تغار زد زیر گریه و با صدای خروسی گفت:«من با صدا و سیما شرط بسته بودم ببینیم کدوم یکیمون مخاطبامون رو زودتر از دست میدیم. فال کشک رو برداشتم مخاطب خاص بپره و توی شرط بندی برنده بشم. اما...» طنزیماتچی گفت:«اما در محاسباتت اشتباه کردی! معلوم است که صدا و سیما در این شرط بندی برنده می شود، با آن همه امکانات وسیعی که در جهت پراندن مخاطب به کار بسته! کشک بزرگ تر از دهانت بر می داری؟» مخاطب خاص کمربندش را از دور تنه درخت گلابی باز کرد و یواش گفت:«من شرط بندی دوست دارم.» تغارناز پرید و تغار را بغل کرد. کشک از چشم تغار و تغارناز جاری بود. تغارناز می گفت:«من خودم از همون اول می دونستم که معتاد نیستی. تو یه تغال همه چی تمومی.»

طنزیماتچی فال کشک را روی سایت گذاشت و گفت:«خانم مخاطب خاص! برنامه زندگی شما روی سایت قرار گرفت.»

مخاطب خاص کمربندش را گره زد و گفت:«مرسی، رسانه تون ملّی!»

فراخوان مقالات عمومی یک مرحله ای
(همراه با ارزیابی کیفی)

نوبت اول

شهرداری جیرفت در نظر دارد مناقصات عمومی مندرج در جدول ذیل را از طریق سامانه تدارکات الکترونیکی دولت برگزار نماید. کلیه مراحل برگزاری مناقصه از دریافت اسناد مناقصه تا ارائه پیشنهاد مناقصه گران و بازگشایی پاکت ها از طریق درگاه سامانه تدارکات الکترونیکی دولت (ستاد) به آدرس www.setadiran.ir انجام خواهد شد و لازم است مناقصه گران در صورت عدم عضویت قبلی ، مراحل ثبت نام در سایت مذکور و دریافت گواهی امضای الکترونیکی را جهت شرکت در مناقصه محقق سازند.

شماره مناقصه	عنوان پروژه	نوع تضمین	مبلغ برآورد	مبلغ تضمین (ریال)	فهرست بها
۱-۹۷	آسفالت معابر سطح شهر کد پروژه ۹۳۳۱۳۷ به شرح اعلامی در اسناد مناقصه	ضمانت نامه بانکی (مطابق با فرمت ارائه شده در اسناد- اصل فیش واریزی نقدی	۴۷/۱۳۴/۰۰۰/۰۰۰	۲/۳۵۶/۷۰۰/۰۰۰	راه، راه آهن و باند فرودگاه

تاریخ انتشار مناقصه در سامانه ۹۷/۸/۱۵ می باشد.

مهلت زمانی دریافت اسناد مناقصه از سایت ساعت ۱۳ روز ۹۷/۸/۱۵ تا تاریخ ۹۷/۸/۲۰ می باشد.

مهلت زمانی ارائه پیشنهاد : تا ساعت ۱۳ روز دو شنبه ۹۷/۹/۵ می باشد.

زمان بازگشایی پاکت ها: ساعت ۸ صبح روز چهار شنبه ۹۷/۹/۷ می باشد.

لازم به ذکر است شهرداری دررد یا قبول پیشنهادات مناقصه گران با در نظر گرفتن صرفه و صلاح شهرداری و رعایت آیین‌نامه مالی شهرداری ها مختار است.

اطلاعات تماس دستگاه مناقصه گذار جهت دریافت اطلاعات بیشتر در خصوص اسناد مناقصه و ارائه پاکات الف: آدرس میدان شهرداری شهرداری جیرفت و تلفن ۱۳-۰۳۴۴۳۲۱۱۱

اطلاعات تماس سامانه ستاد جهت انجام مراحل عضویت در سامانه: مرکز تماس ۰۲۱۴۱۹۳۴

دفتر ثبت نام: ۸۸۹۶۹۷۳۷ و ۸۵۱۹۳۷۶۸

نعمت اله حسین زاده -شهردار جیرفت

آگهی مناقصه عمومی یک مرحله ای

نوبت دوم

نام دستگاه : اداره کل راهداری و حمل و نقل جاده ای استان کرمان

ردیف	موضوع مناقصه	نوع مناقصه	برآورد ریالی	مبلغ برآورد	میزان تضمین شرکت در فرآیند ارجاع کار (ریال)	شماره مناقصه
۱	احداث پل اسپیکان واقع در محور بم - اپیکان	یک مرحله ای با ارزیابی کیفی	۵۳/۷۶۲/۱۶۸/۱۶۲	فهرست بهای راه و باند سال ۹۷	۲/۵۷۵/۲۴۳/۳۶۴	۹۷-۷-۷۰

نوع تضمین: ضمانت نامه بانکی-واریز نقدی -محل دریافت اسناد: سایت ستاد ایران به نشانی www.setadiran.ir
مهلت دریافت اسناد : از دو شنبه ۹۷/۰۷/۳۰ تا روز شنبه ۹۷/۰۸/۰۵
مهلت تحویل پیشنهادات : از یک شنبه ۹۷/۰۸/۰۶ تا ساعت ۱۳ روز یک شنبه ۹۷/۰۸/۲۰
محل تسلیم پیشنهادات : ثبت در سامانه ستاد ایران و ارسال پاکت های ضمانت نامه شرکت در فرایند ارجاع کار و ارزیابی کیفی و پاکت ب به دبیر خانه حراست اداره کل راهداری و حمل و نقل جاده ای استان کرمان واقع در کرمان بلوار جمهوری اسلامی بعد از پل راه آهن روبروی سالن ورزشی فجر
زمان و مکان بازگشایی پیشنهادات : ساعت ۸:۳۰ روز سه شنبه ۹۷/۸/۲۲ واقع در اداره کل راهداری و حمل و نقل جاده ای استان کرمان سایر اطلاعات و جزئیات مربوطه در اسناد و شرایط مناقصه مندرج است.
آگهی فوق در سایت ستاد ایران به نشانی www.setadiran.ir قابل رویت می باشد .
هزینه درج آگهی بر عهده برندگان مناقصه میباشد.

روابط عمومی اداره کل راهداری و حمل و نقل جاده ای استان کرمان

بحران کم‌آبی را جدی بگیریم