پیام ما

پیام ما، پیام پیرامون است

روزنامه صبح ایران

سال چهاردهم
شماره پیاپی ۱۲۱۸
شنبه ۳۰ تیر ۱۳۹۷
۱۲ صفحه
قیمت ۵۰۰ تومان
www.payamema.ir
17428

ما را در تلگرام دنبال کنید
@ payamema

انس طلا	۱٬۲۱۶٫۹۳	گرم طلای ۲۴	۳٬۲۰۳٬۷۸۵	انس پالادیوم	۸۸۹٫۰۰۰	نیم	۱۳٬۹۰۰٬۰۰۰	دلار	۴۲٬۰۰۰	درهم امارات	۲۳٫۰۱	ین ژاپن	۷٫۴۸۰
مثقال طلا	۱۰٬۴۰۶٬۰۰۰	انس نقره	۱۵٫۲۷	بهار آزادی	۲۷٬۱۰۰٬۰۰۰	ربع	۷٬۲۵۰٬۰۰۰	یورو	۹۸٬۰۹۰	لیر ترکیه	۱۷٫۵۰۰	دلار کانادا	۶۳٫۸۸۰
گرم طلای ۱۸	۲٬۴۰۲٬۱۹۲	انس پلاتین	۸۰۱٫۰۰۰	امامی	۲۹٬۷۶۵٬۰۰۰	گرمی	۴٬۱۵۰٬۰۰۰	پوند	۱۰۹٬۹۰۰	یوان چین	۱۲٬۴۷۰	دلار استرالیا	۶۲٬۱۷۰

تهران
طلوع آفتاب ۰۶:۰۴
غروب آفتاب ۲۰:۳۷
۳۰ تا ۴۰

امید دولت به تصویب لوایح زمینه‌ساز FATF

فراکسیون امید با دولت هم نظر است

۱

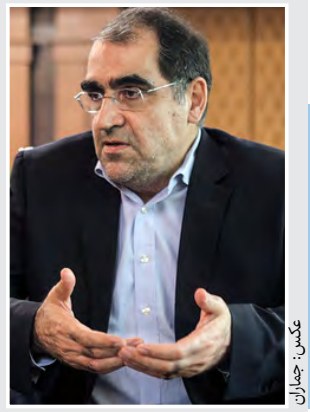

عکس: جماران

وزیر بهداشت:

۱۵ درصد هزینه‌های سلامت صرف دیابت می‌شود

۲

اشتغال پایدار روستاییان در بن‌بست

ارزیابی مرکز پژوهش‌های مجلس از هشت ماه اجرای طرح اشتغال پایدار در روستاها نشان می‌دهد این طرح از اهداف خود دور شده است

۲

عکس: مهر

سهم نیروگاه‌های تجدیدپذیر از تولید برق؛ تقریبا هیچ

سهم برق تولید شده از نیروگاه‌های تجدیدپذیر در ایران ۰/۲۲ درصد است

از ۵۶ هزار مگاوات برق تولید شده در روز ۱۱ تیر، تنها ۱۲۷/۹۶ مگاوات برق از نیروگاه‌های تجدیدپذیر تولید شده است

۴

ایران و سیاست خارجی

یادداشت مهمان
یدالله اسلامی

سیاست عدمی؛ موازنه منفی؛ نه شرقی نه غربی که از زمان قاجار تا بر آمدن جمهوری اسلامی مبنای سیاست خارجی ایران بود بر پایه موقعیت جغرافیایی - سیاسی ایران تدوین شده سیاستی راهبردی و خردمندانه بود. واقع شدن در چهارراه بین المللی و داشتن منابع غنی نفت و گاز و سایر کانی‌ها تدوین سیاستی درست بر پایه منافع ملی و در راستای توسعه و پیشرفت کشور، پرهیز از درگیر شدن در منازعات را به موضوعی با اهمیت تبدیل کرده و خلاف این سیاست راه را بر توسعه بسته و مشکلات بسیاری به بار خواهد آورد. البته همین موقعیت جغرافیایی فرصت‌هایی بیشمار منطقه‌ای و بین‌المللی برای کشور به دنبال دارد که لازم است با سیاست درست از آن‌ها بهره برداری کرد. با پایان جنگ سرد و تغییر بلوک قدرت تکیه بر سیاست بهره گیری از فرصت‌های تازه سیاستی است پایه‌ای که بایستی به دقت مورد بررسی قرار گیرد و ارزیابی و تدوین شود.

ادامه در صفحه ۱۲

امید دولت به تصویب لوایح زمینه‌ساز FATF

فراکسیون امید با دولت هم نظر است

فراکسیون امید مجلس شورای اسلامی از تصویب لوایح زمینه‌ساز FATF حمایت می‌کند. محمدرضا عارف، رییس این فراکسیون به خبرگزاری ایرنا گفته جهت گیری کلی فراکسیون امید حمایت از چهار لایحه FATF است. به گفته وی، نگاه ما به معاهدات بین المللی این است که حق تحفظ برای خود قائل شویم. حق شرط یا تحفظ یا تحدید تعهد در حقوق بین‌الملل به معنای خودداری از اعمال بخشی از مقررات یک معاهده توسط یکی از طرف‌های معاهده است. دولت برای بهبود جایگاه خود در گروه ویژه اقدام مالی، به تازگی لوایح الحاق ایران به کنوانسیون مبارزه با تامین مالی تروریسم و جرائم سازمان یافته، اصلاح قانون مبارزه با پولشویی و اصلاح قانون مبارزه با تامین مالی تروریسم را برای طی تشریفات قانونی به مجلس ارسال کرده است. حسینعلی امیری، معاون پارلمانی رییس جمهور اخیرا به روزنامه ایران گفته این لوایح چهارگانه برای ما بسیار مهم و حیاتی است. اصلاً صرفنظر از مسائل بین‌المللی، ما به خاطر موضوعات داخلی بشدت به این لوایح نیاز داریم. یکی از شعارهای انتخاباتی آقای دکتر روحانی شفاف سازی بود و این لوایح در راستای شفاف‌سازی است، مبارزه با تروریسم و تقویت نهادهای ملی مانند شورای عالی امنیت ملی، قوه قضاییه و دادگستری در این لوایح پیش‌بینی شده است. از این رو است که این لوایح برای ما از نظر داخلی نیز بسیار حیاتی است و تصویب نشدن این لوایح حتماً کشور را با خسارت‌های غیرقابل جبرانی مواجه می‌کند. چون تصویب این لوایح از این منظر برای دولت مهم است، ما از همه ظرفیت‌های قانونی استفاده می‌کنیم تا دوباره این لوایح را در مجلس شورای اسلامی مطرح کنیم. او درباره نامه اخیر رییس مجمع تشخیص مصلحت نظام به شورای نگهبان مبنی بر رد FATF هم گفته «ما در قانون جایی نداریم که مجمع تشخیص مصلحت نظام بخواهد به شورای نگهبان نظر مشورتی بدهد. این یک اتفاق جدیدی بود که پیش آمد و ما معتقدیم چون صلاحیت مجمع تشخیص مصلحت نظام در قانون اساسی مشخص است، نیازی به چنین اظهار نظری نبود.»

آگهی مناقصه عمومی یک مرحله ای
(نوبت دوم) (۴۹-ر-۹۷)
نوبت اول
صفحه ۵
اداره کل راهداری و حمل ونقل جاده ای استان آذربایجان غربی

فراخوان مناقصه عمومی یک مرحله ای
نوبت اول
انتخاب پیمانکار انجام خدمات تامین خودرو با راننده مورد نیاز شرکت آب منطقه ای کرمان (فرآیند ۱۶الف/۹۷)

شرکت آب منطقه ای کرمان در نظر دارد مناقصه عمومی انتخاب پیمانکار انجام خدمات تامین خودرو با راننده مورد نیاز شرکت آب منطقه ای کرمان به شماره ۱۶/الف/۹۷ را از طریق سامانه تدارکات الکترونیکی دولت برگزار نماید. کلیه مراحل برگزاری مناقصه از دریافت اسناد مناقصه تا ارائه پیشنهاد مناقصه گران و بازگشایی پاکت ها از طریق درگاه سامانه تدارکات الکترونیکی دولت (ستاد) به آدرس www. setadiran.ir انجام خواهد شد و لازم است مناقصه گران در صورت عدم عضویت قبلی، مراحل ثبت نام در سایت مذکور و دریافت گواهی امضای الکترونیکی را جهت شرکت در مناقصه محقق سازند. تاریخ انتشار مناقصه در سامانه تاریخ ۹۷/۰۵/۰۲ میباشد.

مهلت زمانی دریافت اسناد مناقصه از سایت : ساعت ۱۴ روز پنجشنبه مورخ ۹۷/۵/۱۱
مهلت زمانی ارائه پیشنهاد : ساعت ۱۰ روز دوشنبه مورخ ۹۷/۵/۲۲
زمان بازگشایی پاکت ها : ساعت ۱۰:۱۰ روز دوشنبه مورخ ۹۷/۵/۲۲
اطلاعات تماس دستگاه مناقصه گر جهت دریافت اطلاعات بیشتر در خصوص اسناد مناقصه
آدرس: کرمان، خیابان پاسداران، شرکت آب منطقه ای کرمان، ساختمان شماره دو، دفتر قراردادها و تلفن ۳۲۲۲۴۴۸۲-۰۳۴
و ارائه پاکت های الف به آدرس: کرمان، خیابان پاسداران، شرکت آب منطقه ای کرمان ساختمان شماره یک، طبقه دوم، دبیرخانه محرمانه دفتر حراست
اطلاعات تماس سامانه ستاد جهت انجام مراحل عضویت در سامانه : مرکز تماس : ۴۱۹۳۴-۰۲۱
دفتر ثبت نام : ۸۸۹۶۹۷۳۷ و ۸۵۱۹۳۷۶۸

روابط عمومی شرکت آب منطقه ای کرمان
شناسه ۲۰۷۹۳۰

شهرداری بم
BAM MUNICIPALITY

تجدید اگهی مزایده عمومی (نوبت دوم)

شهرداری بم در نظر دارد تجهیزات تاکسی بیسیم خود را از طریق مزایده کتبی به فروش برساند متقاضیان میتوانند ضمن بررسی ردیفهای زیر حداکثر تا تاریخ ۹۷/۰۵/۰۹ جهت دریافت اسناد مزایده ، رویت کردن تجهیزات و ارائه پیشنهادات خود به نشانی :بم بلوار شهید رجایی- سایت اداری، شهرداری بم، امور قراردادها مراجعه نمایند.

۱-متقاضیان میتوانند با پرداخت مبلغ ۲۰۰/۰۰۰ ریال به حساب سیبا شماره ۰۱۰۵۶۵۹۳۹۰۰۰۳ بنام شهرداری بم نسبت به دریافت اسناد مزایده اقدام نمایند. ۲- هرگاه برندگان اول تا سوم حاضر به انعقاد قرارداد نشدند سپرده انها ضبط خواهد شد. ۳- متقاضیان باید دارای پروانه رادیویی از سازمان تنظیم مقررات و ارتباطات رادیویی باشند. ۴-متقاضیانی که بومی شهر بم بوده و تجهیزات را در بم استفاده نمایند در اولویت می باشند. ۵-شهرداری در رد و یا قبول هریک از پیشنهادات مختار است. ۶-سایر اطلاعات و جزئیات مربوط به مزایده در اسناد مندرج است. ۷- متقاضیان جهت اطلاع بیشتر می توانند با شماره تلفن ۰۳۴۴۴۳۴۵۲۱۱ تماس حاصل نمایند. ۸-کلیه تجهیزات بصورت یکجا واگذار می گردد. ۹- شرکت کنندگان می بایست یک فقره ضمانتنامه با چک تضمینی به مبلغ ۱۱۸/۰۰۰/۰۰۰ ریال بعنوان سپرده شرکت در مزایده ارائه نمایند.

ردیف	مورد مزایده	تعداد	قیمت پایه(ریال)
۱	بیسیم خودرویی	۷۴ دستگاه	۱/۱۴۷/۰۰۰/۰۰۰
۲	آنتن بیسیم ثابت	۱ عدد	۱۲/۰۰۰/۰۰۰
۴	کابل هلیاکس	۵۰ متر	۹/۰۰۰/۰۰۰
۵	میکروفون رومیزی	یک عدد	۳/۰۰۰/۰۰۰
	جمع کل		۱/۱۷۱/۰۰۰/۰۰۰

علیرضا پشتیبان- شهردار بم

پیام ما
سال چهاردهم |شماره‌پیاپی ۱۲۱۸|شنبه ۳۰ تیر ۱۳۹۷

پیام خبر
۰۲۱-۲۶۳۲۵۲۶۸

پیامک شما را درباره این صفحه می خوانیم
۱۰۰۰۳۴۳۲۱۱۷۸۳۴

دستگیری واردکننده متخلف خودرو

محمد شریعتمداری در توییتر خود نوشت: پیرو دستور دکتر روحانی درباره گزارش ارسال‌شدهٔ اینجانب، ناجا از دستگیری م.آ در خوزستان و اعترافات مؤثر وی از شبکه فساد خبر داده است. او یکی از افرادی است که اقداماتش در گزارش سال ۹۶ ما به تعزیرات و گزارش ۲۰ صفحه‌ای از فساد زنجیره‌ای، واردات بالغ بر ۷۱۸ دستگاه خودروی لوکس بود.

سوژه

اختصاص ۱۵ درصد هزینه‌های سلامت به دیابت

وزیر بهداشت: ۲۵ درصد ایرانی‌ها فشار خونشان بالا است

وزیر بهداشت، درمان و آموزش پزشکی با بیان اینکه حدود ۱۵ درصد هزینه‌های حوزه سلامت مربوط به بیماری دیابت است، می‌گوید که اگر هزینه‌های ناشی از بیماری‌های قلبی و عروقی هم به این آمار اضافه شود، درصد زیادی از بودجه برای درمان این بیماری‌ها باید اختصاص پیدا کند. به گزارش پانا، حسن هاشمی در نشست مجازی با روسای دانشگاه‌های علوم پزشکی کشور با اشاره به اهمیت بیماری‌های غیرواگیر، این بیماری‌ها را جدی‌ترین مشکلات سلامت در جهان ذکر کرد و گفت که باتوجه به میزان شیوع و بار مالی که برای این بیماری‌ها در دهه‌های آینده پیش‌بینی شده، برنامه‌ریزی برای کنترل بیماری‌های غیرواگیر موضوعی است که باید در اولویت کار قرار بگیرد. وی اضافه کرد که کارهای بسیار خوبی در زمینه برنامه‌ریزی برای کنترل بیماری‌های غیرواگیر تاکنون انجام شده و ساختار مناسبی در قالب شبکه‌های بهداشتی و درمانی ایجاد شده است اما اراده و همت همکاران در ستاد و دانشگاه‌ها مهم است که بتوانند آنچه که تا کنون برنامه‌ریزی شده را اجرا کنند. وزیر بهداشت همچنین گفت که اینکه یک چهارم جمعیت ما فشار خون بالا دارند تکان دهنده است. اگر بتوانیم همین را کنترل کنیم خدمت بسیار بزرگی به سلامت کشور کرده‌ایم و شاید این برگ در کارنامه کاری همه ما از تمامی اقداماتی که تاکنون انجام داده‌ایم ارزشمندتر باشد. به گفته هاشمی کنترل بیماری‌های غیرواگیر و توسعه نظام ارجاع را از برنامه‌های مهم وزارت بهداشت در چند سال آینده است که در طرح تحول نظام سلامت زیرساخت‌های خوبی در نظام ارائه خدمات ایجاد شده و با اجرای نظام ارجاع می‌توان از این زیرساخت‌ها به بهترین شکل ممکن برای ارائه خدمت به مردم استفاده کرد.

اشتغال پایدار روستاییان در بن‌بست

ارزیابی مرکز پژوهش‌های مجلس از هشت ماه اجرای طرح اشتغال پایدار در روستاها نشان می‌دهد این طرح از اهداف خود دور شده است

رضا عبادی زاده
خبرنگار/ پیام ما

طرح ایجاد اشتغال پایدار در مناطق روستایی و عشایری در حالی از آبان ۹۶ در دستور کار دولت قرار گرفته که مرکز پژوهش‌های مجلس می‌گوید این طرح از اهداف خود دور شده است.

براساس گزارش مرکز آمار ایران نرخ بیکاری در میان جوانان روستایی در سال ۹۵ از ۲۲ درصد به ۱۸ درصد در سال ۹۶ کاهش یافته. (از نظر مرکز آمار، فردی بیکار محسوب می‌شود که در هفته منتهی به آمارگیری، یک ساعت کار کرده باشد. کارکنان بدون مزد فامیلی، محصلان و سربازان جزو جمعیت بیکاران به حساب نمی‌آیند.) دولت این موضوع را حاصل اجرای طرح اشتغال پایدار روستایی می‌داند، اما ارزیابی مرکز پژوهش‌ها از اجرای آن منفی است.

طرح ۱۲ هزار میلیاردی

این طرح سال گذشته از سوی سازمان برنامه و بودجه در قالب یک لایحه به مجلس ارائه و در مرداد ۹۶ تصویب شد. یک ماه بعد هم با تایید شورای نگهبان، به شکل قانون درآمد. بودجه پیش‌بینی شده برای آن ۱۲ هزار میلیاد تومان بود که به صورت وام در اختیار اشخاص حقیقی و حقوقی غیر دولتی برای ایجاد اشتغال در روستاها و شهرهای زیر ۱۰ هزار نفر قرار گیرد. قانونی که برخی اقتصاددانان آن را تکرار طرح‌های بدون نتیجه ایجاد شغل در دولت‌های قبل، از جمله طرح بنگاه‌های زودبازده دولت احمدی‌نژاد می‌دانستند. با این حال آبان سال گذشته آیین‌نامه طرح اشتغال پایدار روستایی از سوی دولت ابلاغ و وزارت کار، مسوول اجرای آن شد.

ارزیابی منفی

در آستانه یک سالگی تصویب این طرح که به گفته معاون توسعه روستایی رییس جمهور، هدفش ایجاد ۳۰۰ هزار شغل است، مرکز پژوهش‌ها اجرای آن را ناموفق ارزیابی کرده. براساس گزارشی که این نهاد پژوهشی اخیرا منتشر کرده، با وجود پرداخت حدود ۱۳۳ میلیارد تومان تسهیلات برای ۵۴۱ طرح، گزارش مشخصی از میزان اشتغال‌زایی این طرح‌ها وجود ندارد. این گزارش می‌افزاید که ارائه لایحه به‌صورت دوفوریتی و عجله دولت در فرآیند تصویب این قانون در مجلس و اظهارات نمایندگان دولت در کمیسیون مربوطه مبنی بر فوری بودن اجرای آن با عملکرد ضعیف اجرا بسیار متعارض است. از جمله تعارضات موجودی که بازوی پژوهشی مجلس به آن اشاره کرده، عمل نکردن سازمان برنامه و بودجه و وزارت کار به برخی مواد قانون اشتغال پایدار روستایی است. آنجا که در گزارش مرکز پژوهش‌ها آمده با وجود تاکید قانون اشتغال پایدار روستایی بر ارائه گرازش عملکرد هر شش ماه یک‌بار از سوی سازمان برنامه و بودجه به مجلس، تاکنون گزارشی ارائه نشده. همچنین وزارت کار هم می‌بایست سامانه جامع اطلاعات بازار کار متناسب با اهداف این قانون را راه‌اندازی کند که خبری از آن نیست.

سه ایراد جدی

در این گزارش سه ایراد جدی به نحوه اجرای قانون گرفته شده. اول اینکه راهبرد مشخص اشتغال‌زایی در روستا و اعطای تسهیلات به این منظور وجود نداشته تا نوعی سردرگمی در برنامه وجود داشته باشد. دومین ایراد به ناهماهنگی سازمان برنامه و بودجه و وزارت کار وارد شده، به‌طوری‌که این ناهماهنگی باعث شکاف در دستگاه‌های نظارتی و پراکندن منابع در بین دستگاه‌های اجرایی مختلف شده است. پیچیدگی مکانیسم ثبت‌نام روستاییان سومین ایرادی است که مرکز پژوهش‌ها به این قانون گرفته. ایرادی که منجر به انصراف اغلب افراد روستایی و عشایری از ثبت نام شده و منابع به سمت گروه‌های غیرهدف انحراف پیدا کرده، چرا که نقش آموزش و مشاوره به روستاییان برای ایجاد اشتغال در قانون یاد شده دیده نشده است.

نکته

مرکز پژوهش‌های مجلس نوشته که این قانون در پی ایجاد سازوکاری برای تأمین مالی طرح‌های اقتصادی اشتغال‌زا در روستاها و تأمین مالی این نوع طرح‌ها، مستلزم وجود ساختار تأمین مالی خرد است. از مهم‌ترین دلایل ناکامی تأمین مالی خرد در ایران، اجرای ناگهانی و یکباره برنامه تأمین مالی، استفاده از روش اعطای تسهیلات رایج نظام بانکی بدون در نظر گرفتن سایر خدمات (ازجمله آموزش) مورد نیاز گروه هدف بوده است، لذا هرگونه عجله و پافشاری در تزریق با شتاب منابع باعث می‌شود تا تزریق منابع از رویکرد درست تأمین مالی خرد با تعداد زیاد و ظرفیت اشتغال‌زایی بالا به سمت رقم‌های کلان با تعداد اندك و ظرفیت اشتغال‌زایی کم انحراف یابد.

عکس: ایرنا

تاکنون ۱۳۳ میلیارد تومان تسهیلات برای اشتغال‌زایی در روستاها پرداخت شده است

ایران مسیر ترانزیت ۳۰درصد تریاک افغانستان به اروپا

معاون مقابله با عرضه تقاضا و امور بین‌الملل ستاد مبارزه با مواد مخدر ایران می‌گوید حدود ۳۰ درصد از تریاک تولید شده در افغانستان برای ورود به اروپا از مسیر ایران گذر می کند. به گزارش خبرآنلاین، سردار اسدالله هادی نژاد اضافه کرده که در زمان ورود نیروهای ائتلاف به افغانستان حدود ۲۰۰ تن تریاک در این کشور تولید می‌شد، در حالی که پس از خروج این نیروها از مرزهای افغانستان تولید تریاک در این کشور به بیش از ۶ هزار تن می رسد. کشور افغانستان در مدت ۱۳ ساله توانسته حدود ۳۲ برابر تولید تریاک خود را افزایش دهد. او می‌گوید که بر اساس تحقیقات و آمارهای نیروی انتظامی ایران میزان تریاک تولید شده در افغانستان بسیار بیشتر از آمارهای جهانی اعلام شده است.

معاون مقابله با عرضه تقاضا و امور بین‌الملل ستاد مبارزه با مواد مخدر می‌گوید که هدف اصلی بازار تریاک، کشورهای اروپایی هستند. قاچاقچیان مختلف با عبور دادن مواد تولید شده در افغانستان و نفوذ به اروپا می‌توانند قیمت مصرف کننده مواد مخدر را تا ۱۰۰ درصد افزایش دهند.

ذخیره دارویی کشور تا سه ماه دیگر تامین است

سلامت

موهبتی، رییس سازمان بیمه سلامت گفته پیش‌بینی می‌شود تا دو الی سه ماه آینده مشکلی در حوزه تأمین دارو نداشته باشیم. البته این در حالی است که هشدارهایی در زمینه تأمین مالی داده شده است. در روزهای گذشته اخباری مبنی بر کمبود داروی بیماران تالاسمی و هپاتیت B و C در ایران منتشر شده بود. همچنین چندی پیش وزیر بهداشت از رییس جمهور خواست که به بانک مرکزی برای تامین ارز واردات دارو، دستور دهد. رییس سازمان بیمه سلامت همچنین در بخش دیگری از سخنانش گفته بعضی افراد تمایل دارند تا با سوءاستفاده از شرایط حاکم مردم را نگران کنند که در این زمینه به‌عنوان کردن حذف بیمه رایگان پرداختند که چنین چیزی صحت نداشته و بیمه رایگان به‌هیچ‌وجه حذف نخواهد شد. در ارتباط با بیماران خاص هم مجلس در قانون ۹۷ سه بیماری را اضافه کرده که محل هزینه این بیماری‌ها از وزارت بهداشت خواهد بود.

ظریف، علوی و زنگنه در راه بهارستان

مجلس

وزرای امور خارجه، اطلاعات و نفت برای پاسخ به سوالات نمایندگان مجلس شورای اسلامی هفته جاری در مجلس حاضر می‌شوند. به گزارش ایلنا، حجت‌الاسلام و المسلمین سیدمحمود علوی، وزیر اطلاعات برای پاسخ به سوالات علی مطهری و ۵۰ نفر نمایندگان مجلس شورای اسلامی (یک فقره) و همچنین جواد کریمی قدوسی و دو نفر دیگر از نمایندگان در صحن علنی بهارستان حاضر می‌شود. همچنین بیژن نامدار زنگنه، وزیر نفت برای پاسخ دادن به سوالات نادر قاضی‌پور و علیرضا محجوب به صحن علنی مجلس شورای اسلامی می‌آید. محمدجواد ظریف، وزیر امور خارجه نیز برای پاسخگویی به سوالات مجید ناصری‌نژاد، نصرالله پژمانفر و ۱۳ تن از نمایندگان مجلس شورای اسلامی در جلسه علنی مجلس حاضر خواهد شد. مجلس شورای اسلامی از دو هفته پیش در تعطیلات تابستانی بوده است.

ترمیم کابینه؛ محور دیدار فراکسیون امید با روحانی

سیاست

یک عضو فراکسیون امید از دیدار هیات رییسه این فراکسیون با رییس جمهور کشورمان در روز دوشنبه هفته جاری خبر داده است. جلال میرزایی رییس کمیته سیاسی فراکسیون امید مجلس دهم در این خصوص گفته بحث ترمیم کابینه و چگونگی مقابله با مشکلات سیاسی و اقتصادی برخی از محورها و دستورکارهای احتمالی این جلسه خواهد بود. وی با بیان اینکه در این نشست اعضای هیات رییسه فراکسیون امید و چند نفر از دیگر اعضای فراکسیون که در هیات رییسه مجلس شورای اسلامی عضویت دارند، حضور خواهند داشت، اظهار کرد که همچنین صحبت‌هایی در مورد احتمال حضور روسای کمیته‌های هفت‌گانه فراکسیون امید در این نشست مطرح است و به احتمال قوی، این نمایندگان نیز در دیدار با رییس‌جمهور حضور خواهند داشت. او در پاسخ به پرسشی در مورد احتمال بحث در مورد ترمیم کابینه در این نشست تصریح کرد: قاعدتاً همه مسائلی که این روزها مدنظر نمایندگان است، در این نشست مورد بحث قرار می‌گیرد. به هر حال در شرایط خاصی به‌لحاظ سیاسی و اقتصادی قرار داریم و لازم است تعامل بهتر و بیشتری میان دولت و مجلس ایجاد شود.

پیام ما
سال چهاردهم |شماره پیاپی ۱۲۱۸|شنبه ۳۰ تیر ۱۳۹۷
پیام زیست
۰۲۱-۲۶۳۲۵۲۶۸

نماینده مردم اصفهان در مجلس گفت: آب شرب اصفهان در مضیقه است و اگر بارش های اردیبهشت نبود اکنون بحران خرمشهر را در اصفهان می دیدید، البته این شرایط بد فعلا در اصفهان به تعویق افتاده است.

۱۰۰۰۳۴۳۲۱۱۷۸۳۴
پیامک شما را درباره این صفحه می خوانیم

سواحل مازندران در تصرف اشخاص حقیقی

تصرف سواحل در دهه‌های گذشته توسط برخی افراد، باعث شد قابلیت گردشگری سواحل رشد پیدا نکند

گزارش

۲۲ درصد از تصرفات صورت گرفته در سواحل استان مازندران مربوط به بخش دولتی و ۷۸ درصد متعلق به اشخاص حقیقی است.

محمد تقی انزان پور مدیرکل بنادر و دریانوردی مازندران در بیست و هفتمین نشست مشترک کار گروه تخصصی ساماندهی سواحل، بنادر و جزایر کار با بیان این که تصرف ساحل در دهه‌های گذشته توسط برخی افراد صورت گرفته است، اظهار کرد: این تصرفات باعث شد قابلیت ساحل به خصوص در بخش گردشگری به خوبی هویدا نشود و بسیاری از مردم از جاذبه ساحل استفاده درستی نکنند. وی با اشاره به تعامل مناسب قوه مجریه و قضائیه در قالب کارگروه‌های مختلف جهت رفع تصرف اراضی ساحلی گفت: این کارگروه تحت عنوان ساماندهی سواحل و حفظ حقوق بیت المال توانست برای جلوگیری از تعرض افراد گام‌های خوبی بردارد.انزان پور با بیان این که طول سواحل شمالی کشور ۹۰۵ کیلومتر است که از این میزان ۲۸۷ کیلومتر در استان گیلان، ۴۸۷ کیلومتر در استان مازندران و مابقی در استان گلستان قرار دارد، افزود: در مجموع ۳۳۰ پرونده ساخت و ساز دریایی در مازندران تشکیل شده که برای ۱۹ متقاضی مجوز صادر شد و دارای پروانه هستند و ۵۹ پرونده در دست بررسی است.مدیرکل بنادر و دریانوردی مازندران تصریح کرد: با همکاری دادستان‌ها و با حضور فرمانداران و منابع طبیعی ۳۴ مورد رفع تصرف شد و ۳۶ مورد نیز خودشان با اخطار جمع آوری کردند. انزان پور با اشاره به کمبود نیرو در برخورد با ساخت و ساز غیر مجاز در سواحل خاطرنشان کرد: قلع و قمع سازه‌ها بعد از صدور رأی برای سازمان بنادر هزینه‌ای سنگینی در بردارد.

توسعه پایدار مناطق ساحلی در گرو نگاه دریامحوراست

محمد رضا الهیار عضو هیات عامل و معاون مهندسی و توسعه امور زیربنایی سازمان بنادر و دریانوردی نیز اظهار کرد: متاسفانه به سواحل توجه کمتری شده، به خصوص در مازندران از این سواحل استفاده مطلوبی صورت نگرفته است.وی با این که برای توسعه پایدار مناطق ساحلی شناخت دریا گام نخست است که خوشبختانه طی دو دهه گذشته اقدامات خوبی در این راستا انجام شده است، افزود: باید دیدگاه نسبت به سواحل تغییر یابد و از آن جایی که مناطق ساحلی تحت تأثیر دریا هستند، پس با نگاه دریا محور باید برای رفع مشکلات مناطق ساحلی و توسعه پایدار آن تلاش کرد.معاون مهندسی و توسعه امور زیربنایی سازمان بنادر و دریانوردی با بیان این که جمهوری اسلامی ایران در بحث مدیریت یکپارچه مناطق ساحلی پیشرو است،خاطرنشان کرد: ارگان های ذیربط در بخش مدیریت یکپارچه مناطق ساحلی باید با تشریک مساعی نسبت به رفع چالش‌های موجود در زمینه تخریب نوار ساحلی تلاش کنند.عضو کارگروه ساماندهی سواحل،بنادر و جزایر کشور، ایجاد هماهنگی بین دستگاه های ذیربط در بخش مدیریت یکپارچه مناطق ساحلی را مهم ترین هدف این نشست برشمرد و افزود: اخذ تصمیمات و راهکارهای مناسب برای تسریع در فرآیند آزادسازی سواحل و جلوگیری از تخریب بیشتر سواحل در این نشست می‌تواند افق روشن تری را در راستای توسعه همه جانبه و پایدار سواحل پیش روی ما قرار دهد.

محمد اسلامی استاندار مازندران و رییس کارگروه ساماندهی و مدیریت یکپارچه مناطق ساحلی استان نیز در این نشست با بیان این که باید اراده منسجمی از سوی همه دستگاه‌ها برای اجرای قوانین در سواحل باشد، اظهار کرد: زمانی خلأ قوانین در جلوگیری از ساخت و ساز غیر مجاز در سواحل وجود داشت اما در حال حاضر این قوانین تصحیح شده و دولت نیز آن را مصوب کرده است و امروز کمیته ساماندهی باید پاسخگو باشد.

تعیین تکلیف پرونده چاه‌های غیر مجاز تا پایان امسال

عکس: ایرنا

معاون اجتماعی و پیشگیری از وقوع جرم دادگستری کرمانشاه از تعیین تکلیف پرونده‌های چاه‌های غیرمجاز تا پایان امسال خبر داد. بهمن مرادیفر در اولین نشست تخصصی اجرای طرح صیانت از منابع آب در دادگستری استان کرمانشاه اظهار داشت: در زمینه چاه های غیرمجاز اگر چه تا امروز تلاشهایی صورت گرفته است، اما هنوز چاههای زیادی هستند که به انسداد نرسیده اند که نتیجه آن تحلیل زمین و ایجاد حفره ها است.معاون اجتماعی و پیشگیری از وقوع جرم دادگستری افزود: پرونده های چاههای غیرمجاز هم با تلاش قضات کمیسیون آبهای زیرزمینی تا پایان سال تعیین تکلیف شوند. وی با تاکید بر لزوم ایجاد دبیرخانه اجرای طرح صیانت از منابع آب تصریح کرد: در این دبیرخانه با ورود و همکاری سازمانهای دخیل در موضوع در مورد اکیپهای گشت، نیروها، دعاوی جبران خسارت، گشت چاههای غیر مجاز، کنترل اضافه برداشت، شناسائی ادوات حفاری از طریق GPS و سایر موضوعات مرتبط اقدام می شود.مروت قبادی سرپرست شرکت آب منطقه ای کرمانشاه هم در این نشست اظهار داشت: طرح احیا و تعادل بخشی، تأمین اعتبار مهمترین مساله اجرای طرح های حفاظت از منابع آب است. وی افزود: تأمین اعتبار جهت نیروهای گشت و بازرسی بود که قرار شد مراتب ضمن مکاتبه با سازمان مدیریت و برنامه ریزی، در نشست آتی شورای پیشگیری از وقوع جرم استان هم مطرح شود. گفتنی است در این نشست بر وجود کمیته ها و جلسات موازی در زمینه حفاظت از منابع آب و مشکلات اجرای انسداد چاهها علیرغم صدور احکام قضایی مناسب، کمبود اعتبار در راستای تنظیم دادخواست جبران خسارت و دقت بیشتر کمیسیون در صدور تاکید شد.

آغاز طرح آبرسانی به روستای ۶ هزار نفری تیس

منبع: cfzo

با حضور مشاور رییس جمهور و دبیر شورای عالی مناطق آزاد و ویژه اقتصادی اولین انشعاب آبرسانی به روستای ٦ هزار نفری تیس به‌عنوان تنها روستای منطقه آزاد چابهار به‌بهره‌برداری رسید . آنطور که ایسنا می‌نویسد معاون فنی و زیربنایی منطقه آزاد چابهار با تشریح روند آبرسانی به روستای تیس می‌گوید: اجرای خط انتقال شبکه اصلی آب روستای تیس از اسفند ۹٦ آغاز شده و تا پایان سال جاری ادامه خواهد داشت. بلیده‌ای می‌افزاید: اجرای این پروژه شامل حدفاصل ورودی تا مسجد جامع به طول ۱۲۰۰ متر بوده، همچنین بازگشایی مسیر اجرای پروژه نیز تعریض شده است.به گفته بلیده‌ای، انجام مطالعات مربوط به خط انتقال، شبکه توزیع، مخزن ذخیره آب شرب روستای تیس صورت گرفته و انتخاب مشاور جهت انجام مطالعات مرحله اول و دوم شبکه جمع‌آوری فاضلاب و تصفیه‌خانه در دست اقدام است .بلیده‌ای از آغاز پروژه لوله‌گذاری شبکه آبرسانی روستای تیس بااعتباری بالغبر ۷ میلیارد ریال می‌گوید و می‌افزاید: یکی از اولویت‌های اصلی منطقه آزاد آبرسانی به روستای تیس جهت بهره‌مندی شهروندان از آب شرب سالم است که بخشی از آن تحقق یافته است.

گاومیش‌های سوخته هورالعظیم رایگان درمان می‌شوند

مدیرکل دامپزشکی خوزستان از درمان رایگان گاومیش‌های دچار سوختگی در تالاب هورالعظیم توسط کارشناسان دامپزشکی استان خبر داد.مصطفی کنارکوهی، با اشاره به سوختگی تعدادی از گاومیش‌های یک روستا بر اثر آتش‌سوزی تالاب هورالعظیم اظهار کرد: تعدادی از گاومیش‌های یکی از روستاهای تابعه شهرستان دشت‌آزادگان که در محدوده تالاب هورالعظیم دچار سوختگی شدند، توسط کارشناسان دامپزشکی به صورت رایگان درمان می‌شوند.وی افزود: بلافاصله پس از دریافت گزارش حادثه اکیپ‌های دامپزشکی شهرستان دشت‌آزادگان به محل اعزام شدند و اقدامات موثر درمانی رایگان برای گاومیش‌های دچار سوختگی را انجام دادند. مدیرکل دامپزشکی خوزستان گفت: انجام اقدامات درمانی همچنان ادامه دارد.

اجرای فوری طرح ارتقای آب شرب ۱۳ روستای خشکبیجار

مدیرعامل شرکت آب و فاضلاب روستایی گیلان گفت: در هفته آینده طرح هایی به فوریت به منظور ارتقای کمیت و کیفیت آب شرب ۱۳ روستای بخش خشکبیجار اجرا خواهد شد. محبعلی رنج ور اظهار کرد: مجتمع آبرسانی روستایی بسته دیم شهرستان رشت در قالب طرح جامع آبرسانی به یک هزار روستای گیلان در بخش خشکبیجار احداث شده است. وی با بیان اینکه مجتمع مذکور تامین کننده آب شرب ۱۳ روستای منطقه است، خاطرنشان کرد: مشکلاتی در تامین کمیت و کیفیت مناسب آب آشامیدنی این روستاها وجود دارد لذا به منظور آبرسانی مناسب به این ۱۳ روستا، در سال جاری عملیات حفر و تجهیز یک حلقه چاه و ساخت یک باب مخزن ذخیره یک هزار مترمکعبی آغاز می شود.

آگهی مزایده

در پرونده ۹۷۰۱۶۱ اجرای آقایان سعید و کنعان سیفی محکوم است به پرداخت مبلغ ۱/۵۲۴/۴۳۹/۸۵۱ ریال در حق اقای محمد علی هادی لو و مبلغ ۷۶/۲۲۱/۹۹۲ ریال نیم عشر دولتی در حق صندوق دولت حسب تقاضای محکوم له اموال به شرح ذیل است: - ششدانگ عرصه و اعیان یک قطعه زمین با بنای احداثی در آن به مساحت ۱۰۸ مترمربع به شماره ۱۵۶۸۶ فرعی از ۴۲ اصلی مفروز و مجزی شده از ۳۶۲ الی ۳۶۹ فرعی از اصلی مذکور قطعه ۱۷۷ تفکیکی واقع در اسلامشهر بخش دوازده تهران به آدرس: اسلامشهر – زرافشان – شهرک احمدیه – گلبرگ یکم – پلاک ۳۱ می باشد. – ملک مورد نظر جنوبی، چهار طبقه که طبقه سوم دارای پیشرفتگی به سمت خیابان می باشد . هر چهار طبقه در زمان بازدید مسکونی و طبقه دوم و سوم دوبلکس می باشد . نمای ساختمان سنگ، کف راه پله سنگ، دیوار راه پله رنگ، کف واحد های سرامیک، آشپزخانه ها این و کابینت ها MDF داخل حیاط سرویس بهداری و انباری ، طبقه سوم دارای سه اتاق و سرویس بهداشتی، دیوار راه پله کاغذ دیواری و طبقات همکف و اول دو خوابه، دارای سه کنتور آب و برق و گاز مشترک و فاقد پایانکار می باشد. با عنایت به مراتب اعلام شده فوق و با توجه به موقعیت و محل ملک مذکور و در نظر گرفتن سایر عوامل موثر در قضیه در تاریخ تقدیم نظریه میزان ارزش شش دانگ پلاک مذکور بصورت عرصه و اعیان در صورتیکه بلامعارض نداشته و انتقال آن از نظر قوانین جاریه منعی در دفترخانه نداشته و همچنین فاقد بدهی به بانک ها و موسسات مالی و اعتباری باشد به میزان ۴/۰۰۰/۰۰۰/۰۰۰ ریال معادل چاهرصد میلیون تومان تعیین و اعلام می گردد. محکوم له از طریق مزایده از مبلغ ارزیابی شده شروع می گردد ۲- محل فروش اموال اجرای احکام مدنی ۵- حقوقی اسلامشهر است ۳- هر کس می تواند ۵ روز قبل از مزایده با هماهنگی اجرا از اموال بازدید و در مزایده شرکت نماید روز انجام مزایده دو شنبه ۱۳۹۷/۵/۲۲ از ساعت ۹/۳۰ الی ۱۰/۳۰ می باشد. برنده مزایده ۱۰ درصد قیمت پیشنهادی را فی المجلس به عنوان سپرده نقدا می بایست پرداخت نماید مال متعلق به کسی است که بالاترین قیمت را پیشنهاد کرده است و بقیه بها در فرجه قانونی که از یک ماه تجاوز نخواهد کرد پرداخت خواهد شد ضمنا چنانچه روز مزایده به عللی مصادف با تعطیلی باشد فردای همان روز در همان مکان و همان ساعت مزایده انجام خواهد شد.م/الف:۸۶۰

دادورز اجرای احکام مدنی شعبه ۵ حقوقی اسلامشهر ۴۹۴۱

آگهی فقدان / از بین رفتن سند مالکیت (موضوع ماده ی ۱۲۰ آ . ق .ثبت)

خانم پریوش بادپا (وکیل مالک) طبق درخواست به شماره وارده ۲۴۹۴ مورخ ۱۳۹۷/۲/۱۵ اعلام داشته سند مالکیت پلاک ثبتی ۵۲/۲۰۶۵۵ که عبارتست از ششدانگ یک دستگاه آپارتمان واقع در سمت جنوبشرقی طبقه سه بمساحت ۸۳/۵۵ مترمربع قطعه ۱۱ تفکیکی ۲۰۶۵۱ فرعی از ۵۲ اصلی مفروز از پلاک ۹۲۸۶ فرعی از اصلی مذکور بانضمام انباری و پارکینگ قطعه ۱۱ تفکیکی ذیل ثبت ۱۳۸۸۱۱ صفحه ۱۷۹ دفتر ۹۹۷ با سریال چاپی ۰۲۱۸۲۱ ج ۹۶۳ بنام سید حسین طباطبایی اصل ثبت و سند صادر شده است و بموجب سند قطعی ۹۴۲۲- ۱۳۹۴/۴/۲۵ دفترخانه ۵۱ اسلامشهر به شرکت مهندسی و ساختمان شمس عمران منتقل شده است به علت سهل انگاری مفقود شده است لذا تقاضای صدور سند المثنی سند مالکیت مذکور را نموده است در همین راستا وفق ماده ۱۲۰ ائین نامه اصلاحی ق. ثبت مصوب ۱۳۸۰/۱۱/۸ مراتب در یک نوبت آگهی می گردد تا چنانچه کسی مدعی حقی برای خود بوده یا اعتراضی داشته باشد از تاریخ انتشار این آگهی ظرف مدت ده روز به این اداره مراجعه و ضمن ارائه اصل سند مالکیت یا سند معامله اعتراض خود را تسلیم نماید بدیهی است در صورت عدم وصول اعتراض در مهلت مقرر قانونی و یا عدم ارائه اصل سند مالکیت یا سند معامله المثنی سند مالکیت پلاک مذکور طبق مقررات صادر و به متقاضی تسلیم خواهد شد.م/الف: ۸۶۱

رئیس اداره ثبت اسناد و املاک اسلامشهر – سادات حسینی ۴۹۴۲

آگهی فقدان / از بین رفتن سند مالکیت (موضوع ماده ی ۱۲۰ آ . ق .ثبت)

خانم پریوش بادپا (وکیل مالک) طبق درخواست به شماره وارده ۷۸۲۸ مورخ ۱۳۹۷/۲/۱۵ اعلام داشته سند مالکیت پلاک ثبتی ۵۲/۲۰۶۵۵ که عبارتست از ششدانگ یک دستگاه آپارتمان واقع در سمت جنوبشرقی طبقه چهار بمساحت ۸۳/۵۵ مترمربع قطعه ۱۵ تفکیکی ۲۰۶۵۵ فرعی از ۵۲ اصلی مفروز از پلاک ۹۲۸۶ فرعی از اصلی مذکور بانضمام انباری و پارکینگ قطعه ۱۵ تفکیکی ذیل ثبت ۱۳۸۸۱۵ صفحه ۱۹۱ دفتر ۹۹۷ با سریال چاپی ۰۲۱۸۲۵ ج ۹۶۳ بنام سید حسین طباطبایی اصل ثبت و سند صادر شده است و بموجب سند قطعی ۹۴۳۵- ۱۳۹۴/۴/۲۵ دفترخانه ۵۱ اسلامشهر به شرکت مهندسی و ساختمان شمس عمران منتقل شده است به علت سهل انگاری مفقود شده است لذا تقاضای صدور سند المثنی سند مالکیت مذکور را نموده است در همین راستا وفق ماده ۱۲۰ ائین نامه اصلاحی ق. ثبت مصوب ۱۳۸۰/۱۱/۸ مراتب در یک نوبت آگهی می گردد تا چنانچه کسی مدعی حقی برای خود بوده یا اعتراضی داشته باشد از تاریخ انتشار این آگهی ظرف مدت ده روز به این اداره مراجعه و ضمن ارائه اصل سند مالکیت یا سند معامله اعتراض خود را تسلیم نماید بدیهی است در صورت عدم وصول اعتراض در مهلت مقرر قانونی و یا عدم ارائه اصل سند مالکیت یا سند معامله المثنی سند مالکیت پلاک مذکور طبق مقررات صادر و به متقاضی تسلیم خواهد شد.م/الف: ۸۶۲

رئیس اداره ثبت اسناد و املاک اسلامشهر – سادات حسینی ۴۹۴۳

آگهی اصلاحی

املاکی که در آگهی های پیشین به شماره ۲۳۶ و ۲۴۶ روزنامه کاغذ وطن و روزنامه پیام ما به شماره ۱۱۶۷ و ۱۱۷۹ مورخ ۹۷/۰۲/۲۵-۹۷/۰۳/۰۸ موضوع قانون تعیین تکلیف اشتباها آگهی و برابر اختیارات تفویضی هیات های نظارت آگهی های آنها تجدید و مهلت اعتراض بر آنها از تاریخ انتشار به مدت دوماه میباشد. برابر رای شماره ۱۳۹۷۶۰۳۱۹۰۷۹۰۰۰۰۵۹ مورخ ۹۷/۰۱/۲۰ هیات اول موضوع تعیین تکلیف وضعیت ثبتی اراضی و ساختمانهای فاقد سند رسمی مستقر در واحد ثبتی حوزه ثبت ملک رودبارجنوب تصرفات مالکانه بلامعارض متقاضی خانم صدیقه عزیزی فر فرزند ابراهیم بشماره شناسنامه ۵۳۶۰۰۳۰۷۹۸ صادره از رودبار جنوب در یک باب خانه به مساحت ۲۴۸ مترمربع پلاک ۱۲۳۴ فرعی از ۱۸۸ اصلی قطعه سه واقع در رودبارجنوب – بلوار شهید پیکان- بخش ۴۶ کرمان خریداری از مالک رسمی آقای محمد مهدی مهیمی محرز گردیده است:

در آگهی های منتشر شده قبلی نام مالک رسمی محمد مقیمی ملیمی درج گردیده است.م الف ۵۶۷

فلاح رحمانی خالص

رییس اداره ثبت اسناد و املاک شهرستان رودبارجنوب

پیام ما
سال چهاردهم |شماره‌پیاپی ۱۲۱۸|شنبه ۳۰ تیر ۱۳۹۷

پیام زیست

۰۲۱-۲۶۳۲۵۲۶۸

۱۰۰۰۳۴۳۲۱۱۷۸۳۴
پیامک شما را درباره این صفحه می خوانیم

مدیر کل محیط زیست استان بوشهر گفت:
دوستداران محیط زیست شهرستان دشتستان این استان با تامین آب مورد نیاز به کمک وحوش تشنه شتافتند.

گزیده ها

۴۰ میلیون اصله درخت از گونه های باستانی کشور خشک شد

رییس انجمن جنگلبانی ایران گفت: حدود یک میلیون هکتار از جنگلهای زاگرس نابود شده و ۴۰ میلیون اصله درخت از گونه های باستانی در شمال کشور خشک شده است. هادی کیا دلیری چهارشنبه شب در مراسم افتتاح اولین همایش ملی جنگل های ایران، پژوهش و توسعه گفت: در حال حاضر وضعیت جنگل‌ها در کشور از مرز بحران گذشته است و دیگر فرصت این را نداریم که از جنگلهای ایران حفاظت کنیم. وی ادامه داد: در شش سال گذشته حدود یک میلیون هکتار از جنگلهای زاگرس نابود شده و ۴۰ میلیون اصله درخت ۲۰۰ الی ۳۰۰ ساله از گونه های باستانی ثبت شده در مجامع بین المللی در شمال کشور خشک شده است.کیا دلیری طغیان آفات و بیماریها در سطوح بسیار وسیع در جنگلهای کشور را از دیگر چالشهای پیش رو عنوان کرد و گفت: به نظر می رسد برای برون رفت از این مشکل و بحران جنگلها راه حل ساده ای وجود نداشته باشد.

احداث ۳۰۰ شهر جنگلی در چین با هدف بهبود محیط زیست

مقامات چین تصمیم دارند به هدف بهبود وضعیت محیط زیست ۳۰۰ شهر جنگلی احداث کنند. به گزارش سایت خبری محیط زیست ایران (IENA)،به گفته مقامات چین، انتظار می‌رود این اقدامات به کاهش دما، بهبود کیفیت هوا، ایجاد زیستگاه‌های جدید حیات وحش و تقویت تنوع زیستی بومی کمک کند.به گزارش خبرگزاری شینهوا، در حال حاضر مجموع ۱۳۸ شهر به شاخص‌های شهر جنگلی رسیده که طی پنج سال گذشته در هر شهر سالانه ۱۳ هزار ۳۳۳ هکتار به مناطق جنگلی آن افزوده شده است.

سهم نیروگاه‌های تجدیدپذیر از تولید برق؛ تقریبا هیچ

فاطمه نامجو
خبرنگار/پیام ما

خاموشی‌های تابستانی امسال در حالی صدای مردم را درآورده که ایران آنطور که باید از ظرفیت اقلیم کشور برای تولید برق از نیروگاه‌های تجدیدپذیر استفاده نمی‌کند.

براساس گزارشی که سازمان انرژی‌های تجدیدپذیر و بهره‌وری انرژی برق (ساتبا) از میزان تولید برق نیروگاه‌های خورشیدی و یا بادی در روز دوشنبه ۱۱ تیر در ساعات اوج مصرف منتشر کرده، می‌بینیم که کمتر از نیم درصد از برق تولید شده به این نیروگاه‌ها اختصاص داشته. از ساعت ۱۵ الی ۱۶ این روز مجموعا ۵۶ هزار مگاوات برق در کشور مصرف شده که سهم نیروگاه‌های تجدیدپذیر تنها ۱۲۷/۹۶ مگاوات بوده که ۰/۲۲ درصد از برق تولید شده را شامل می‌شود. در بهترین حالت، یعنی اگر نیروگاه‌های تجدیدپذیر ایران با ۱۰۰ درصد ظرفیت خود کار کنند، میزان تولید برق به ۱۷۵/۲ مگاوات می‌رسد که سهمی ۰/۳۱ درصدی از تولید برق را دارند. این در حالی است که براساس آمارهای منتشرشده از سوی سازمان انرژی‌های نو، ایران در سال ۳۰۰ روز آفتابی دارد.

انرژی‌های تجدیدپذیر در دنیا

در حالی ایران در استفاده از انرژی‌های تجدیدپذیر غفلت کرده که در دنیا کشورهای بسیاری به سمت استفاده از انرژی‌های تجدید پذیر روی آورده‌اند. براساس گزارش مرکز پژوهش‌های مجلس در سال ۲۰۱۴، دو درصد از برق جهان به‌وسیله نیروگاه‌های تجدیدپذیر تولید شده‌اند. کشورهای چین با ۲۵۸ هزار مگاوات، آمریکا با ۱۴۵ هزار مگاوات، آلمان با ۹۸ هزار مگاوات، ژاپن با ۵۱ هزار مگاوات، هند با ۴۶ هزار مگاوات و ایتالیا با ۳۳ هزار مگاوات هفت کشور پیشرو در تولید برق تجدیدپذیر در جهان هستند. البته در سال‌های اخیر ایران سعی کرده میزان تولید برق از انرژی‌های تجدیدپذیر همچون خورشید و باد را افزایش دهد. به‌طوری‌که یک سال و نیم پیش، کانیته، کمیسر انرژی و تغییرات جوی اتحادیه‌ی اروپا تاکید کرد که تولید انرژی تجدیدپذیر در آینده همکاری‌های میان تهران و اتحادیه اروپا نقش تعیین‌کننده‌ای بازی خواهد کرد. به گفته او قرار است تا سال ۲۰۳۰ نزدیک به ۳۰ درصد انرژی مورد نیاز ایران از طریق انرژی‌های تجدیدپذیر تامین شود. به خصوص که اگر ایران بخواهد به توافق پاریس برای رسیدن به این هدف که دمای کره زمین تا پایان قرن به جای دو درجه به ۱/۵ درجه سانتیگراد افزایش یابد، بپیوندد باید تا سال ۲۰۳۰، چهار درصد تولید گازهای گلخانه‌ای خود را کاهش دهد. اتفاقی که جز با کمتر کردن استفاده از سوخت فسیلی و رفتن به سوی انرژی‌های تجدیدپذیر، شدنی نیست. البته حالا با خروج آمریکا از برجام و به خطر افتادن توافق هسته‌ای، احتمال دارد همکاری با اروپا برای افزایش تولید انرژی از طریق انرژی‌های تجدیدپذیر متوقف شود. همکاری‌های بین ایران و اروپا برای افزایش استفاده از انرژی‌های تجدیدپذیر البته تنها یک سوی ماجراست. روی دیگر این سکه، سهم ناچیز این انرژی‌ها از بودجه است.

درانتظاربودجه

براساس ماده پنج قانون حمایت از صنعت برق، مبلغی تحت عنوان عوارض برق از مشترکان در راستای توسعه تجدیدپذیرها و برق‌رسانی روستایی اخذ می‌شود و به موجب قانون باید ۱۰۰ درصد آن صرفا در حوزه انرژی‌های تجدیدپذیر هزینه شود. در سال ۹۶ به ازای هر کیلوات ساعت برق مصرفی، ۵۰ ریال عوارض از مردم دریافت شد اما آنطور که صادق‌زاده، رییس ساتبا مهر سال گذشته از هزینه این عوارض در جای دیگر، ابراز نگرانی کرد. او گفته بود که تاکنون تنها ۳۴ میلیارد تومان از طرف خزانه پرداخت شده که در قیاس با ۵۰۰ میلیارد تومانی که از مردم اخذ شده است مبلغ بسیار کمی است. با این حال اردیبهشت امسال، رضا اردکانیان، وزیر نیرو خبر داد که مشکلات مطرح شده، حل شدند و سازمان برنامه و بودجه همکاری لازم را دارد. حال باید به انتظار نشست و دید که آیا ایران بالاخره به سمت استفاده بیشتر از انرژی‌های تجدیدپذیر گام برمی‌دارد یا خیر

خاموشی‌های تابستانی امسال در حالی صدای مردم را درآورده که ایران آنطور که باید از ظرفیت اقلیم کشور برای تولید برق از نیروگاه‌های تجدیدپذیر استفاده نمی‌کند.براساس گزارشی که سازمان انرژی‌های تجدیدپذیر و بهره‌وری انرژی برق (ساتبا) از میزان تولید برق نیروگاه‌های خورشیدی و یا بادی در روز دوشنبه ۱۱ تیر در ساعات اوج مصرف منتشر کرده، می‌بینیم که کمتر از نیم درصد از برق تولید شده به این نیروگاه‌ها اختصاص داشته. از ساعت ۱۵ الی ۱۶ این روز مجموعا ۵۶ هزار مگاوات برق در کشور مصرف شده که سهم نیروگاه‌های تجدیدپذیر تنها ۱۲۷/۹۶ مگاوات بوده که ۰/۲۲ درصد از برق تولید شده را شامل می‌شود. در بهترین حالت، یعنی اگر نیروگاه‌های تجدیدپذیر ایران با ۱۰۰ درصد ظرفیت خود کار کنند.

عکس: ایرنا

ایران با داشتن ۳۰۰ روز آفتابی ظرفیت بالایی در زمینه انرژی‌های تجدید پذیر دارد

مجلس با انتقال آب به تونل سوم کوهرنگ مخالف است

نایب رییس اول کمیسیون کشاورزی مجلس شورای اسلامی گفت: نمایندگان مجلس با انتقال آب به تونل سوم کوهرنگ مخالف هستند و برای جلوگیری از این اقدام تلاش خود را می‌کنند. جلال محمود زاده نایب رییس اول کمیسیون کشاورزی ،آب و منابع طبیعی مجلس شورای اسلامی در رابطه با آبگیری کامل تونل سوم کوهرنگ اظهار کرد: باید مطالعات دقیق و اجتماعی در زمینه انتقال آب بین حوضه‌ای به فلات مرکزی ایران صورت گیرد. وی افزود: مسوولان به جای تصمیم گیری برای انتقال آب به فلات مرکزی ایران باید پیگیر قانون‌شکنی‌های دولت ترکیه در خصوص سیاست‌های سدسازی باشند.

نایب رییس اول کمیسیون کشاورزی،آب و منابع طبیعی مجلس شورای اسلامی گفت: اقدام دولت در خصوص انتقال آب به فلات مرکزی باعث تخریب محیط زیست و منابع طبیعی می‌شود، این در حالی است که دولت می‌تواند در رابطه با اقدام ترکیه مذاکراتی را انجام دهد.

نخستین برداشت مکانیزه برنج گیلان در صومعه‌سرا

خبر

نخستین برداشت مکانیزه برنج در استان گیلان در روستای سیاه تن بخش تولمات شهرستان صومعه‌سرا انجام شد . احمد پادیاب مدیر جهادکشاورزی صومعه‌سرا در آیین نخستین برداشت مکانیزه برنج گیلان اظهار کرد: این برداشت در دو و نیم هکتار از شالیزارهای یک کشاورز اهل روستای سیاه تن انجام شد . وی با بیان اینکه رقم کشت شده از نوع هاشمی است، افزود: پیش‌بینی می‌شود در سال زراعی جاری ۹۰درصد شالیزارهای شهرستان صومعه‌سرا به صورت مکانیزه برداشت شود . پادیاب با بیان اینکه صومعه‌سرا دارای ۲۸هزار هکتار اراضی شالیزاری است،خاطرنشان کرد: سالانه ۱۳۸هزار تن شلتوک و ۷۵هزار تن برنج سفید از آن استحصال می‌شود .

آتش در جنگل‌های منطقه حفاظت شده دنای شرقی

خبر

مدیرکل حفاظت محیط زیست استان کهگیلویه و بویراحمد از طعمه حریق شدن ۱۵۰ هکتار از عرصه های جنگلی و مرتعی منطقه حفاظت شده دنای شرقی خبرداد. مسعود جعفری نژاد بسطامی افزود: طی دو شبانه روز گذشته یک فقره آتش سوزی در مناطق «سیوک»و «هفت براروون» در محدوده منطقه حفاظت شده دنای شرقی رخ داده که با تلاش دستگاههای عضو ستاد بحران استان و شهرستان بویراحمد مهار و خاموش شد. وی در خصوص وضعیت استان در تولید پسماند خاطرنشان کرد: تولید پسماند در این استان نسبت به میانگین کشور بالاست. برای مدیریت پسماند استان با مشکل مواجهیم. وی در زمینه مدیریت منابع آب در استان ادامه داد: حق آبه رودخانه «بشار» یاسوج و سایر رودخانه‌های استان مورد توجه قرار گیرد تا جریان محیط زیست با مشکلی مواجه نشود.

رفع مشکلات آب و برق منطقه سیستان اولویت اصلی دولت

خبر

وزیر نیرو گفت: رفع مشکلات آب و برق منطقه سیستان که از ضروریات است در اولویت دولت قرار دارد. رضا اردکانیان در خصوص سفر به استان افزود: طرح های متعددی در بخش آب و برق را درمنطقه سیستان افتتاح خواهیم کرد. وزیر نیرو بیان کرد: هفت طرح برق در منطقه سیستان پنجشنبه همزمان افتتاح خواهد شد.وی ادامه داد: عملیات اجرایی دو طرح در این سفر آغاز خواهد شد. اردکانیان گفت: دولت سرمایه گذاری کلانی در بخش آب و برق منطقه انجام داده و خدا رو شکر در دولت تدبیر و امید شاهد گسترش و توسعه شبکه آب و برق استان بوده ایم. آنطور که ایسنا گزارش می‌دهد، وزیر نیرو و هیات همراه به منظور بررسی وضعیت حوزه آب و برق سیستان و بلوچستان و افتتاح طرح های مرتبط صبح روز پنجشنبه به این استان سفر کرد. شرکت در نشست فرمانداری زابل، افتتاح همزمان طرح‌های برق منطقه‌ای، بازدید از تصفیه خانه زهک و چاه نیمه‌های سه و چهار این شهرستان از مهمترین برنامه های سفر یک روزه وزیر نیرو به استان است. کلنگ زنی فاز چهارم آب شیرین کن زاهدان، بهره برداری از خط آبرسانی شهر گشت سراوان و شرکت در نشست بررسی مسائل آب و برق سیستان و بلوچستان از دیگر برنامه های سفر وزیر نیرو به این استان است.

وسواس در بازسازی مسجد تاریخی ساری

گزارش
پیام ما

مـردم شـهر سـاری در حالـی نخسـتین هفتـه را بـدون شـنیدن اذان از منـاره های مسـجد جامـع تاریخی خود پشـت سـر گذاشـته اند کـه گمانه زنـی در بـاره چگونگی مرمـت و بازسـازی آن مهـم ترین موضـوع بحث محافل مردمـی و رسـانه ای در ایـن مدت بوده اسـت . مسـجد جامـع سـاری کـه گفته می شـود بر روی بنای ساسـانی سـاخته شـده و در دوره هـای مختلـف از جملـه دوره صفویـه و قاجاریـه گسـترش یافته ، پنجشـنبه شـب ۲۱ تیـر مـاه امسـال بـر اثر اتصـال بـرق دچار آتش سـوزی شد .

بـر اسـاس اعـلام کارشناسـان میـراث فرهنگـی ۳۰ درصـد از بنـای مسـجد شـامل سـقف ، درب و پنجـره و بخش‌هایـی از منـاره هـا در آتـش سـوخت .

ایـن مسـجد کـه از کانـون هـای برگـزاری آییـن هـای دینی و سیاسـی شـهر سـاری محسـوب می شـود ، در سـال ۱۳۷۷ بـا شـماره ۲۲۷۲ به عنوان یکـی از آثار ملی ایـران ثبت شـد.

بازسـازی مسـجد جامـع سـاری بـا توجـه بـه قدمـت تاریخـی و جایـگاه معنوی آن ، مهـم ترین دغدغه مردم بویـژه فضـای مجـازی در ایـن باره مطرح شـده اسـت .

بازدیدهـا از مسـجد جامـع پـس از آتش سـوزی نشـان مـی دهـد تمامـی سـقف و درهـای چوبـی مسـجد ، حـوزه علمیـه مسـجد و همچنیـن سـقف چندیـن دهنه مغـازه کـه در مالکیـت مسـجد جامـع بـود به طـور کامل سوخت.کارشناسـان میـراث فرهنگی پیـش از این گفته بودنـد کـه وجـود یک تیر چوبـی دوره قاجاریه در سـقف مسـجد و سـوختن آن در آتـش سـبب آوار شـدن کلـی سـقف و تخریـب صـد درصـدی آن شـد.

همچنیـن یکـی از دو منـاره مسـجد تا حـدودی تخریب شـده کـه کارشناسـان میـراث فرهنگـی علـت اصلـی آن را فقـدان یکپارچگـی در سـازه زیریـن منـاره اعـلام کردنـد. آن طور که ایسـنا نوشـته معـاون اداره کل میراث فرهنگـی ، صنایـع دسـتی و گردشـگری مازنـدران گفـت کـه گمانـه زنـی بـرای چگونگـی مرمـت بنـای مسـجد جامـع سـاری اشـتباه اسـت ، زیـرا بـرای مرمـت ایـن بنـا تمامـی چهارچـوب هـای میـراث فرهنگـی رعایـت

معـاون اداره کل میـراث فرهنگـی مازنـدران یکـی از مهـم تریـن بخـش های سـوخته شـده مسـجد جامع را سـقف آن دانسـت و گفت : بیشـترین دغدغه کارشناسان میـراث فرهنگـی بازسـازی و مرمـت سـقف بـا حفـظ هویـت تاریخـی مسـجد و در عیـن حال ایمـن و مقـاوم بـودن آن اسـت و هـم اکنون نیـز در حـال بررسـی ایـن موضـوع هسـتند. وی تاکیـد کـرد : بـا توجـه بـه ایـن کـه بنـای مسـجد از آثـار ثبتـی میـراث فرهنگـی اسـت ، اجـازه انجـام هیچ اقدامـی را نخواهیـم داد که موضـوع ثبـت بنای مسـجد را خدشـه دار کند.

خواهد شـد.عبدالمطلب شـریفی افـزود : در حال حاضر کارشناسـان میـراث فرهنگـی در حـال بررسـی میـزان مقاومـت سـازه برای مشـخص شـدن نوع مصالـح قابل اسـتفاده هسـتند و تصمیمـی قاطـع بـرای مصالح مورد اسـتفاده ، اتخاذ نشـده اسـت. وی ادامه داد : همچنین تـا کنـون مـدل هـا و طرح هایی ارائه شـده اسـت که در دسـت بررسـی اسـت تا تمـام جوانـب کار رعایت شـود.

میـراث فرهنگـی مازنـدران خطاب بـه علاقه منـدان آثار میراثـی و کسـبه بـازار نرگسـیه گفـت : هیـچ اقدامـی کـه بـر خـلاف قدمـت و همچنیـن اصالت بنای مسـجد باشـد، انجـام نخواهد شـد.

کشف خمره‌های ساسانی در استان مرکزی

مدیـرکل میـراث فرهنگـی اسـتان مرکـزی گفـت: دو خمـره تاریخـی متعلـق به دوره ساسـانی در یکـی از شهرسـتان‌های اسـتان مرکـزی کشـف شـد.

سـیدمحمد حسـینی در جمـع خبرنـگاران بـا اعـلام ایـن خبـر گفـت: ایـن دو خمـره حیـن حفـاری در یکـی از روسـتاهای اسـتان مرکـزی رویـت شـدند.

وی افـزود: محلـی کـه ایـن خمره‌هـا در آن یافـت شـده‌اند تـا بـه حـال بـه عنـوان یـک منطقـه و یـا محوطـه باسـتانی شناسـایی نشـده بـود. البتـه در گذشـته بـا فاصلـه چندیـن کیلومتـری از ایـن محـل آثـار دیگـری نیـز بـه دسـت آمـده بـود از ایـن رو بـا دقـت نظـر بیشـتری نسـبت بـه ایـن محوطـه مطالعاتـی را انجـام خواهیـم داد، زیـرا ایـن امـکان وجـود دارد کـه ایـن محوطـه دارای جنبه‌هـای تاریخـی قابـل توجهـی باشـد و بـه دوره‌هـای کاوش باسـتان شناسـی نیـاز داشـته باشـد.او در ادامـه گفـت: ایـن آثـار در محـل انجـام یـک پـروژه عمرانـی و توسـط حاضریـن رویـت شـده و طـی اطـلاع بـه اداره کل میـراث فرهنگـی اسـتان کارشناسـان ایـن اداره در اسـرع وقـت در محـل حاضـر و کشـفیات را بـه یکـی از موزه‌هـای اسـتان منتقـل کردنـد تـا مرمـت و کارشناسـی‌های مـورد نیـاز آغـاز شـود. البتـه طـی اظهـار نظـرات اولیـه کارشناسـان ایـن دو خمـره متعلـق بـه دوره ساسـانی هسـتند کـه پـس از مرمت‌هـای مـورد نیـاز در موزه‌هـای اسـتان بـه نمایـش گذاشـته خواهنـد شـد.

حسـینی در پایـان اظهـار کـرد: بـا کاوش‌هـای بیشـتری کـه در منطقـه انجـام شـد بـه شـواهد تاریخـی از جملـه تکه‌هایـی متعـدد از خمره‌هـای ذخیـره‌ای درشـت انـدام و ظـروف آشـپزخانه‌ای خـرد شـده برخوردیـم و در فـازی دیگـر خمـره‌ای بـزرگ و دهـان بـاز بـه طـور سـالم کشـف شـد کـه ایـن خمره‌هـا براسـاس شـواهد موجـود نمونـه‌ای از خمره‌هـای دوره ساسـانی هسـتند.

وضعیت محیطی کاخ ساسانی سروستان سامان‌دهی شد

عکس:میراث آریا

مدیـرکل میراث‌فرهنگـی، صنایع‌دسـتی و گردشـگری اسـتان فـارس گفـت: «وضعیـت مجموعه جهانی کاخ ساسـانی به‌شـکل ویژه در دسـتور کار قـرار گرفت و سـامان‌دهی شـد.»

به‌دنبـال درج گزارشـی از وضعیـت نابسـامان کاخ ساسـانی، مصیـب امیری مدیـرکل میراث‌فرهنگـی فـارس از سـامان‌دهی وضعیـت محیطـی ایـن مجموعـه جهانی خبر داد و اظهار داشـت: «در روزهـای گذشـته به‌دلیـل شـرایط نامسـاعد جـوی و وزش بـاد شـدید یکـی از شیشـه‌های دفتـر اطلاع‌رسـانی شکسـته، مقـداری خـار و خاشـاک از زمین‌هـای اطـراف بـه پشـت فنس‌هـای ورودی مجموعـه آورده و بخـش کوچکـی از لوله‌کشـی آب‌رسـانی خـارج از محوطـه مجموعـه به‌دلیـل فرسـودگی دچـار ترکیدگـی شـده بـود کـه در روز شـنبه قسـمتی از مسـیر لولـه تعویـض و مشـکل هـدر رفتـن آب مرتفـع شـد و در طـی هفتـه نیـز تعویـض کل مسـیر لولـه به‌صـورت اصولـی و کاملا اسـتاندارد در دسـتور کار قـرار گرفت.»مدیـرکل میراث‌فرهنگـی فـارس ادامـه داد: «همچنیـن به‌دلیـل توفانـی بـودن هـوا در روز جمعـه مقـداری خـار و خاشـاک و بطری‌هـای پلاسـتیکی به‌همـراه بـاد از محوطـه خـارج فنس به‌سـمت مسـیر فنس‌کشـی محوطـه کاخ ساسـانی سروسـتان آمـده بـود کـه عکس‌هـای منتشـر شـده متعلـق به همان روز اسـت و درحـال حاضـر کل محوطـه توسـط پرسـنل پایـگاه پاک‌سـازی شـده اسـت و ایـن رونـد به‌صـورت هفتگـی نیـز انجام می‌گیـرد.»

تعدی شهرداری منطقه ۱۰ تبریز به عرصه تاریخی مسجد المهدی

معـاون میراث‌فرهنگـی اداره‌کل میراث‌فرهنگـی آذربایجـان شـرقی از تخریـب بخشـی از عرصـه تاریخـی مسـجد المهـدی تبریـز به‌سـبب تعـدی عملیـات تعریض معبر شـهرداری منطقه ۱۰ تبریز در عرصـه ایـن اثـر ملـی خبـر داد.محمـد فتحـی معـاون میـراث فرهنگـی ایـن اداره کل، اظهـار کـرد: «مسـجد المهدی کـه در خیابان عباسـی در کنـار مسـجد حسـن درزی واقـع شـده بـا توجـه بـه کتیبـه موجـود روی بنـا، در زمـان ناصرالدیـن شـاه قاجـار بـا نـام مسـجد میرزا رسـتم سـاخته شـده اسـت.»فتحی بـا بیـان اینکـه بـه دنبـال عملیـات متعـدد شـهرداری منطقـه ۱۰ تبریـز در راسـتای عقب‌نشـینی و تعریض معابـر در مراحل مختلف، پیش از این اقدامات پیشـگیرانه و اعلام ممنوعیـت ورود بـه عرصـه تاریخـی ایـن مسـجد صـورت پذیرفته بود، ادامـه داد: «در چند ماه اخیر شـهرداری منطقه ۱۰ تبریز اقدام به تعریض معابر در محـدوده مسـجد تاریخـی المهـدی تبریز کرده بـود که با اقدامات پیشـگیرانه مواجه شـده بود.»

۶۰۰ هزار گردشگر جمهوری آذربایجان به ایران سفر کردند

بیـش از ۵۷۹ هـزار شـهروند جمهـوری آذربایجان، در نیمـه اول سـال ۲۰۱۸میـلادی بـه جمهـوری اسـلامی ایـران سـفر کردنـد . خبرگـزاری رسـمی « آذرتـاج » بـه نقـل از کمیتـه دولتـی آمـار ایـن کشـور گزارش داد : در شـش ماه اول سـال جاری میـلادی تعـداد گردشـگران کشـور آذربایجـان بـه ایران در مقایسـه با مدت مشـابه سـال قبل ۲۲/۸ درصـد افزایـش یافتـه اسـت . بـر اسـاس ایـن گـزارش، در نیمـه اول سـال جاری میـلادی میزان سـفر شـهروندان جمهوری آذربایجان به کشـورهای خارجـی در مقایسـه بـا مـدت مشـابه سـال قبـل ۶/۳ درصـد افزایـش یافتـه و بـه دو میلیـون و ۲۰ هزار نفر رسـیده اسـت . ۳۰۷ درصد از گردشـگران جمهوری آذربایجان در شـش ماه نخسـت امسال به گرجسـتان ، ۲۸/۷ درصد به ایـران ، ۲۱/۲ درصد بـه روسـیه ، ۱۲/۷ درصـد به ترکیـه ، ۱/۷ درصد به اوکرایـن ، ۱/۲ درصـد بـه امـارات متحـده عربـی و ۳/۸ درصـد بـه کشـورهای دیگـر سـفر کردند .

اداره کل راهداری و حمل ونقل جاده ای استان آذربایجان غربی

آگهی مناقصه عمومی یک مرحله ای
نوبت اول
(نوبت دوم) (۴۹-ر-۹۷)

کارفرما: اداره کل راهداری و حمل ونقل جاده ای استان آذربایجان غربی به آدرس : ارومیه - خیابان والفجر۲ جنب پل میثم

موضوع : *لکه گیری و روکش آسفالت تکاب - شاهین دژ(نوبت دوم) *

پیمانـکاران دارای رتبـه ۵ رشـته راه و ترابـری از سـازمان برنامـه و بودجـه و تائیدیـه اداره ثبـت اسـناد شهرسـتان میتواننـد در ایـن مناقصـه شـرکت نماینـد. مـدارک و اسـناد مناقصـه از تاریـخ ۱۳۹۷/۰۴/۳۰ از طریـق سـامانه تـدارکات الکترونیـک دولـت (سـتاد) بـه آدرس www.setadiran.ir قابـل دریافـت مـی باشـد .

۱) تحویل (فروش) اسناد مناقصه از تاریخ ۹۷/۰۴/۳۰ تا تاریخ ۱۳۹۷/۰۵/۰۱
۲) تحویل پاکات و پیشنهادهای تکمیل شده تا ساعت ۱۴:۰۰ روز شنبه مورخ ۹۷/۰۵/۱۳
۳) تاریخ بازگشایی پیشنهادها روز یکشنبه ساعت ۱۱:۰۰ مورخ ۹۷/۰۵/۱۴
۴) مبلغ برآورد مناقصه : ۳۹/۷۲۵/۱۰۹/۴۴۹ ریال
۵) مبلغ تضمین شرکت در مناقصه : ۱/۹۸۸/۷۵۵/۴۷۲ ریال

اداره کل راهداری و حمل ونقل جاده ای استان آذربایجان غربی

شناسه آگهی: ۲۰۸۳۴۹

پیام ما
سال چهاردهم |شماره پیاپی ۱۲۱۸|شنبه ۳۰ تیر ۱۳۹۷

نگاه

۰۲۱-۲۶۳۲۵۲۶۸

در این صفحه عکس‌های جالبی را که روز گذشته در فضای مجازی منتشر شدند، می‌توانید ببینید و همچنین مروری بر رسانه‌های محلی استان‌ها داشته باشید.

۱۰۰۰۳۴۳۲۱۱۷۸۳۴
پیامک شما را درباره این صفحه می خوانیم

جشنواره کشوری پاراگلایدر- همدان / تسنیم

دیدار تیم ملی کانوپولو بانوان با هیات قایقرانی تهران / باشگاه خبرنگاران جوان

هنگ مرزی تایباد در حدود ۳۰۰ کیلومتر از مرز ایران با افغانستان را حراست می‌کند

عکس نشنال جئوگرافیک طلوع خورشید در خیابانی در شهر موراندوا ماداگاسکار را نشان می‌دهد،

تصویری قدیمی از بارگاه امامزاده علی صالح(ع)

اصفهان

روزنامه **اصفهان زیبا** از مختومه شدن پرونده اسید پاشی و سر به مهر ماندن راز آن خبر داد.

بوشهر

روزنامه **بامداد جنوب** از ساخت یک سری آبشخور توسط فعالان زیست محیطی در بوشهر خبر داد.

هرمزگان

روزنامه **دریا** به نقل از نمایندگان هرمزگان در مجلس نوشت: خدمات بهداشتی ارائه شده کافی نیست.

آذربایجان‌شرقی

روزنامه **مهدتمدن** در گزارش به سایه سنگین ساخت و ساز ها بر سر گردشگری کندوان پرداخته است.

شمال

روزنامه **خبر شمال** به نقل از مدیر کل بیمه سلامت مازندران نوشت: دیابت، شایع ترین علت نارسایی کلیه است.

یزد

روزنامه **بشارت یزد** تیتر خود را به آموزش و پرورش و تجارت با کودکی و نشاط فرزندان اختصاص داده است.

اگر می‌خواهید بدانید رسانه‌های مختلف دنیا به چه مسائلی پرداخته‌اند، این صفحه را از دست ندهید. همچنین تصاویر جالب منتشر شده در فضای مجازی را هم می‌توانید در این صفحه ببینید.

پیامک شما را درباره این صفحه می خوانیم
۱۰۰۰۳۴۳۲۱۱۷۸۳۴

/ ایسنا

نزدیک‌ترین فاصله سیاره مریخ به زمین / ایرنا

کاروان پیاده «از بهشت تا بهشت» / فارس

تبریز در ساعات خاموشی / فارس

پیست اسکی آفریسکی در کشور لسوتو در جنوب آفریقا

آمریکا

خبرگزاری **سی‌ان‌ان** نوشته: ترامپ در حالت تمیزکاری کامل است!

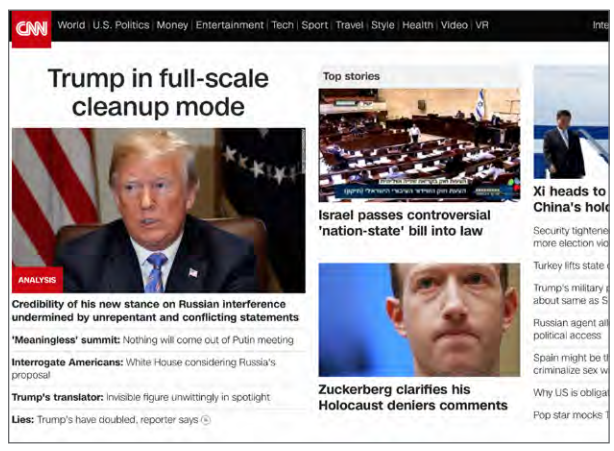

روسیه

خبرگزاری **اسپوتنیک** خبر داده: محققان بریتانیایی توانستند عاملین مسموم کردن اسکیریپال، جاسوس روسی را شناسایی کنند.

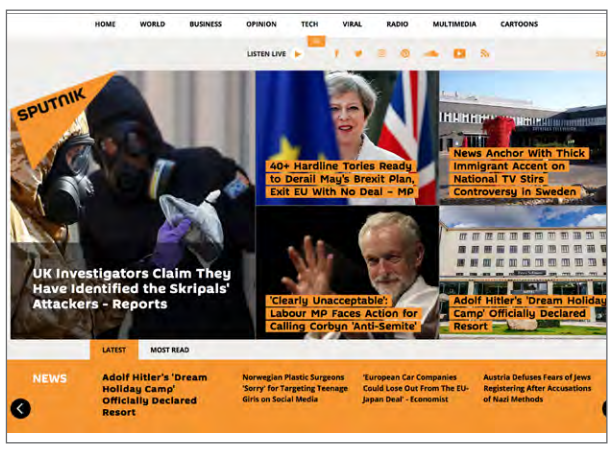

خاورمیانه

خبرگزاری **الجزیره** از تصویب قانون «دولت ملت یهودی» در سرزمین‌های اشغالی خبر داده.

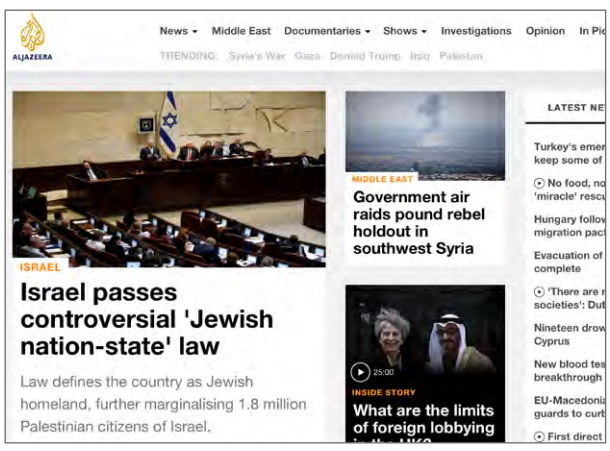

انگلستان

تیتر یک روزنامه **گاردین** مربوط به سخنان بوریس جانسون است که از خروج بریتانیا از اتحادیه اروپا با عنوان «بدبختی» نام برده.

آمریکا

روزنامه **نیویورک تایمز** با انتشار تصویری از نوجوانان تایلندی که در غار گرفتار شده بودند خبر از مرخص شدنشان از بیمارستان داده.

اروپا

خبرگزاری **یورونیوز** در یک گزارش به ارائه آمار و اطلاعاتی از «تاکسی‌های هوایی» پرداخته.

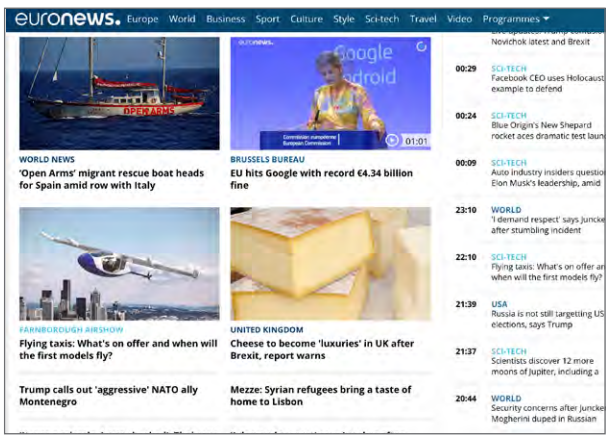

پیام ما
سال چهاردهم |شماره‌پیاپی ۱۲۱۸|شنبه ۳۰ تیر ۱۳۹۷

پیام ایران

۰۲۱-۲۶۳۲۵۲۶۸

پیامک شما را درباره این صفحه می خوانیم

۱۰۰۰۳۴۳۲۱۱۷۸۳۴

شهادت یک مرزبان در منطقه لار زاهدان در درگیری با اشرار

یک سرباز وظیفه شب گذشته در درگیری با اشرار در منطقه مرزی لار زاهدان به شهادت رسید.

اصفهان

اصفهان بستری مناسب برای سرمایه‌گذاری خارجی

شهردار اصفهان گفت: تا زمانی‌که زیرساخت‌های گردشگری فراهم نشود شعار توسعه صنعت گردشگری تحقق نمی‌یابد.
قدرت‌الله نوروزی در دومین همایش استانی «نقش مهمان‌پذیری و هتلداری در صنعت گردشگری اصفهان» در تالار شریعتی دانشگاه علوم پزشکی اصفهان، نقش بخش‌خصوصی و سرمایه‌گذاران را به‌صورت مستقیم و غیرمستقیم در آبادانی، رفاه عمومی و ایجاد اشتغال و در نهایت جذب گردشگر مهم خواند و افزود: مدیریت‌شهری اصفهان به موضوع گردشگری به‌عنوان منشأ تحول اقتصادی، امید و نشاط اجتماعی اعتقاد دارد و این مهم را از اولین و اساسی‌ترین محورهای فعالیت‌های خود قرار داده است.
وی اذعان داشت: برای نخستین بار در ایران هفته فرهنگی یک شهر (اصفهان) در پاریس برگزار شد، برگزاری این هفته فرهنگی با ۳۸ عنوان برنامه در زمینه‌های فرهنگی و هنری مختلف، تأثیر بسیار زیادی در معرفی شهر اصفهان در قلب اروپا داشت.
شهردار اصفهان با بیان اینکه اصفهان عضو شبکه خلاق یونسکو است، ادامه داد: در اجلاس شهرهای خلاق جهان در شهر کراکوف لهستان موفق به معرفی ظرفیت‌های شهر اصفهان به نمایندگان شهرهای مختلف جهان شدیم. درصددیم پل ارتباطی که بین اصفهان و پاریس و همچنین کراکوف ایجاد شده برای معرفی و جذب گردشگر مورد استفاده قرار گیرد تا همه ظرفیت‌های این شهر که در رقابت با شهرهای جهان است، معرفی شود. نوروزی با تاکید بر لزوم ایجاد زیرساخت‌های گردشگری در شهر اصفهان تصریح کرد: تا زمانی که این زیرساخت‌ها فراهم نشود شعار توسعه صنعت گردشگری تحقق نمی‌یابد و حتی باید در زمینه زیرساخت‌های فرهنگی نیز چاره اندیشی کرد تا امنیت، آسایش و آرامش گردشگران تامین شود. در صورتی که همه شهر اصفهان به هتل تبدیل شود اما ضعف‌های فرهنگی و زیرساختی رفع نشود متقاضی هتل نخواهیم داشت. شهردار اصفهان با بیان اینکه بافت اصفهان تاریخی و فرسوده است و باید متناسب با این بافت اقامتگاه‌های مسافرتی ایجاد شود، اظهارکرد: با توجه به اینکه ۲۳ درصد از ۱۱ درصد بافت فرسوده شهر اصفهان تاریخی است باید از این ظرفیت برای ایجاد اقامتگاه های توریستی و گردشگری به خوبی استفاده شود.

چرخ تولید در بیرجند همچنان لنگ می زند

گرچه بارها در جلسات مسوولان خراسان جنوبی ملزم به خرید تولیدات داخلی استان شده اند اما در عمل هنوز حمایتی در این زمینه انجام نمی شود. این روزها صحبت کردن پیرامون قصه دنباله دار خشکسالی در خراسان جنوبی، تراژدی دردناک در کشور بوده که پایانش به محرومیت‌ها و رنج‌های زیادی ختم شده است.
مشکلات مردم خراسان جنوبی برای کسی تازگی ندارد چراکه تاریخ این استان گواه بر این است که کلاف پر پیچ و خم گرفتاری ها از سال ها پیش بر پیکره شهرستان هایش پیچیده و روز به روز گره کور می خورد چراکه قوانین مشکل گشا بر خود ندیده و روز به روز دست‌اندازی ها برای ترمیم زخم های استان بیشتر می شود.
بر کسی پوشیده نیست که تولید و سرمایه گذاری در بخش های مختلف صنعتی و گردشگری می تواند نسخه شفابخش خراسان جنوبی باشد این در حالی است که تولیدکنندگان و فعالان اقتصادی زیر چترحمایتی مسوولان جایی ندارند و بارش مشکلات ریسک به سرمایه گذاری را از آن ها گرفته است.
مسئول فنی کارخانه محصولات ساختمانی در جمع خبرنگاران بیان کرد: این کارخانه از سال ۸۹ فعالیت های خود را آغاز کرده است.
فورگی نژاد با بیان اینکه در این کارخانه با استفاده از دانش فنی از قطعات پلیمری موزاییک، کاشی، سنگ فرش و دیوار آماده درست می شود، افزود: در حال حاضر ۱۵ نیرو به صورت مستقیم و غیر مستقیم مشغول به کار هستند.وی با اشاره به بازار فروش محصولات تولیدی بیان کرد: در داخل استان از تولیدات حمایت چندانی نمی شود و بیشتر محصولات را به دیگر استان ها صادر می کنیم.
فورگی نژاد بیان کرد: محصولات تولیدی این کارخانه سنگین بوده و قیمت حمل نیز دو برابر قیمت محصول می شود بنابراین نمی‌توان هزینه ها را متقبل شویم.
وی تهیه سیمان را از دیگر مشکلات این واحد تولیدی دانست و افزود: سیمان را نمی توانیم به طور مستقیم از کارخانه خریداری کنیم و عاملان فروش نیز بر قیمت اولیه آن می افزایند.
فورگی نژاد با اشاره به نوسات در بازار ساختمان و ارز بیان کرد: این شرایط کسب و کار کارخانه را کساد کرده بود. مدیرتولید یک کارخانه فراوری سنگ در بیرجند هم در گفت و گو با خبرنگاران بیان کرد: این کارخانه از سال ۸۴ فرآوری سنگ های معدنی را انجام می دهد.

عکس ایرنا

به گفته تولیدکنندگان اوضاع نامناسب اقتصادی یکی از دلایل کسادی بازارهایشان است

نکته

مدیرعامل شرکت شهرک های صنعتی خراسان جنوبی هم بیان کرد: نبود بازار فروش یکی از مشکلات پیش روی واحدهای تولیدی استان است.

عباس جرجانی افزود: بنا بر تاکید استانداری، تمام دستگاه ها باید از تولیدات داخلی خریداری کنند تا به رونق واحدها منجر شود. سال هاست که رهبرفرزانه انقلاب با استفاده از شعار سال جاری تلاش کرده اند تا حمایت از تولید داخلی را در بین مردم و مسوولان نهادینه کنند. شاید وقت ان رسیده که مسئولان خراسان جنوبی با خرید کالاهای داخلی استان نه تنها در لبیک گویی به فرمان رهبری گامی موثر بردارند، بلکه در خط اول جبهه جنگ اقتصادی دشمن قرار گیرند.

علیرضا محمدی ادامه داد: سنگ های مورد نیاز این کارخانه از شهرستان های طبس، درمیان، قاین، نهبندان و سربیشه تامین می شود.
وی خام فروشی سنگ را یکی از مشکلات پیش رو دانست و گفت: به دلیل نوسانات قیمتی و بالارفتن ارز، معدن داران سنگ ها را به صورت خام به دیگر کشورها صادر می کنند.محمدی ارزش افزوده را از دیگر مشکلات پیش رو عنوان کرد و گفت: قانون ارزش افزوده در برخی از نقاط کشور اجرایی نمی شود اما در خراسان جنوبی اجرا می شود.وی ادامه داد: خراسان جنوبی پایلوت اجرای قوانین وضع شده است. وی با اشاره به رکود صنعت ساختمان، اظهار کرد: ظرفیت اسمی این کارخانه ۱۰۰ هزار متر مربع بوده ولی ۳۰ هزار متر مربع تولید داریم. محمدی با بیان اینکه ۳۰ نفر در این کارخانه مشغول به کار هستند، افزود: به دنبال توسعه کارخانه هستیم تا بتوانیم با ظرفیت بالاتری کار کنیم.
وی با بیان اینکه مسوولان داخلی استان از تولیدات داخلی حمایتی ندارند، اظهار کرد: بیشتر تولیدات را به کشورهای همسایه صادر می کنیم. مدیرداخلی یکی دیگر از واحدهای تولیدی بیرجند هم بیان کرد: این کارخانه از سال ۸۸ آغاز به کار کرده و در حال حاضر ۳۰ نفر نیرو دارد.
فهیمه مطلبی پور با بیان اینکه در گام ولیه ظرفیت تولید این کارخانه سالیانه ۸۰۰ تن بوده است، اظهار کرد: در حال حاضر یک سوم این ظرفیت تولید داریم. مطلبی پور نبود سرمایه در گردش را یکی از مشکلات پیش رو دانست و افزود: برای توسعه کارخانه نیازمند یک میلیارد تومان تسهیلات هستیم.
وی ادامه داد: در صورت تامین این میزان تسهیلات ظروف آلومینیوم را هم برای اولین بار در کشور تولید خواهیم کرد.

تخت های بیمارستانی در جنوب کرمان افزایش می یابد

معاون وزارت بهداشت، درمان و آموزش پزشکی با بیان اینکه جنوب کرمان از لحاظ شاخص تخت های بیمارستانی در محرومیت جدی قرار دارد ، گفت: تخت های بیمارستانی در این منطقه افزایش خواهد یافت. قاسم جان بابایی در جمع بندی سفر یکروزه خود به جنوب کرمان در دلفارد جیرفت ، افزود: شاخص تخت های بیمارستانی این منطقه از میانگین کشوری پایین تر است چراکه سرانه تخت در کشور یک و نیم نفر به ازای هر هزار نفر می باشد و این در حالیست که این رقم در جنوب استان زیر یک نفر است. معاون درمانی وزیر بهداشت اضافه کرد: طی چند سال گذشته و نگاه ویژه دولت به نقاط محروم کارهای زیربنایی خوبی در حوزه بهداشت و درمان این خطه انجام شده که ادامه این روند کمک زیادی به پیشرفت حوزه بهداشت و درمان خواهد کرد.

معاون درمان وزیر بهداشت، احداث و راه‌اندازی اورژانس جدید جیرفت را کمک خوبی برای سامان دهی خدمات اورژانسی در منطقه عنوان کرد و گفت: ادغام اورژانس قدیم و جدید قسمت عمده ای از مشکلات بیماران و همراهان آنها را حل و این اورژانس را به یکی از بزرگترین اورژانس های استان کرمان تبدیل خواهد کرد.

طرح پارلمان زنان خوزستان تصویب شد

خوزستان

مدیر کل اموربانوان و خانواده استانداری خوزستان در نشست این کارگروه از تشکیل پارلمان زنان استان در سال جاری خبر داد و گفت: این طرح پس از تصویب در این نشست و درمرحله بعد تایید شورای برنامه ریزی استان قابل اجرا خواهد بود.
سیده فرانک موسوی در نشست این کارگروه از تشکیل پارلمان زنان استان در سال جاری خبر داد و گفت: این طرح پس از تصویب در این نشست و درمرحله بعد تایید شورای برنامه ریزی استان قابل اجرا خواهد بود.وی افزود: با توجه به گستردگی طرح، و بر اساس پیشنهادات اعضای کارگروه زنان، قرار شد این طرح در ابتدا به صورت پایلوت در پنج منطقه اولویت دار استان که در طرح آمایش سرزمین معرفی شده اند، اجرا شود و در صورت موفقیت در تمام استان به مرحله اجرا درآید.

البرز رتبه نخست پرداخت تسهیلات رفع موانع تولید

البرز

استاندار البرز گفت: طی کمتر از یک سال اخیر یک هزار و ۵۶ میلیارد تومان تسهیلات به ۹۵۷ واحد پرداخت شد که در این راستا البرز با اختلاف معناداری از استان بعدی، رتبه اول کشور را دارد.محمدعلی نجفی در جلسه ستاد تسهیل و رفع موانع تولید استان با بیان اینکه هدف از تشکیل چنین نشستی احیا واحدها و رونق تولید است، افزود: تولیدکنندگان و بانک ها باید فضای اعتماد و تعامل متقابل را برای پیشبرد اهداف فراهم کنند تا با مشاوره و اقدام کارشناسی در این راستا بهترین عملکرد را داشته باشند.نجفی گفت: اکنون کشور در شرایط خاصی قرار دارد و در این خصوص باید تدابیری برای حمایت از سرمایه‌گذاران و تولیدکنندگان اندیشیده شود. استاندار البرز اضافه کرد: البرز در پرداخت تسهیلات ستاد تسهیل و رفع موانع تولید رتبه اول کشور را در کمتر از یک سال فعالیت جدی از آن خود کرده است.

کمیسیون ویژه به تخلفات شرکت‌های حمل و نقل رسیدگی می‌کند

کرمان

کمیسیون ویژه رسیدگی به تخلفات شرکت‌های حمل و نقل درخصوص اجرای ابلاغیه سازمان راهداری و حمل ونقل جاده ای با هدف تسریع در رسیدگی به مشکلات رانندگان در بخش تضییع حقوق آنان توسط برخی شرکتهای حمل و نقل متخلف در مرکز استان کرمان تشکیل و طی کمتر از دو هفته به تخلفات۱۵ شرکت رسیدگی نمود.سید علی حاج سید علیخانی مدیر کل راهداری و حمل ونقل جاده ای استان کرمان با اعلام این خبر گفت» به منظور کوتاه شدن زمان رسیدگی ها کمیسیون ماده ۱۲ بصورت خاص و فوق العاده در پایانه بار مرکز استان تشکیل گردید تا تخلفات بصورت فوری مورد بررسی و اتخاذ تصمیم قرار گیرند.
سید علیخانی تصریح کرد: از نکات با اهمیت و اساسی در خصوص این کمیسیون آن است که ضمن کوتاه کردن فاصله زمانی بین کشف تخلف تا صدور تصمیم قانونی، محدود به مکان و زمانی خاص نبوده و در هر نقطه از استان که فرآیند حمل و نقل جاری باشد می تواند نسبت به کشف تخلف و اتخاذ تصمیم قانونی اقدام نماید.

کشف پنج میلیارد کالای قاچاق در هندیجان

فرمانده نیروی انتظامی استان خوزستان گفت: با توقیف ٦ دستگاه خودرو، قریب به پنج میلیارد ریال کالای قاچاق توسط ماموران انتظامی شهرستان هندیجان کشف شد.

۱۰۰۰۳۴۳۲۱۱۷۸۳۴
پیامک شما را درباره این صفحه می خوانیم

معاون وزیر کشور خبر داد:

برنامه محرومیت‌زدایی سیستان برای ۱۸ دستگاه اجرایی

معاون هماهنگی امور اقتصادی و توسعه منطقه‌ای وزیر کشور از ابلاغ برنامه محرومیت زدایی منطقه سیستان از سوی ریاست جمهوری به ۱۸ دستگاه اجرایی و آغاز روند تدوین برنامه مشابه برای منطقه بلوچستان خبر داد.

دین‌پرست روند پیگیری‌های منجر به ابلاغ برنامه محرومیت‌زدایی از منطقه سیستان از سوی ریاست جمهوری به ۱۸ دستگاه اجرایی را تشریح کرد.

وی گفت: در پی دستور وزیر کشور مبنی بر گزارش جمع بندی به‌عمل آمده از مشکلات اقتصادی، اجتماعی و فرهنگی بخش‌های مختلف منطقه سیستان، مجموعه پیشنهادات عملی تدوین شده در وزارت کشور در این زمینه، از سوی وزیر کشور به رییس محترم جمهوری ارائه و پیشنهاد شد تا در سفر فشرده وزیر کشور با همراهی معاونان وزرا و دستگاه‌های مرتبط به منطقه، این برنامه ارزیابی میدانی شده و مورد جمع بندی نهایی قرار گیرد.

دین‌پرست افزود: سفر وزیر کشور با همراهی معاونان و نمایندگان ۱۸ وزارتخانه و دستگاه ذیربط در هفدهم تیرماه انجام شد و بیش از صد برنامه یا اقدام مدنظر در بازدیدهای میدانی و بررسی های محلی این سفر مورد ارزیابی دقیق قرار گرفت.

دبیر شورای توسعه و امنیت پایدار شرق و غرب کشور ادامه داد: پس از بازگشت وزیر کشور و هیات همراه، گزارش تفصیلی سفر، همراه با مجموعه اقدامات و برنامه های جمع بندی شده در ۱۰۸ محور به رییس محترم جمهور ارائه گردید که پس از موافقت رییس جمهور با برنامه‌های ارائه شده، مراتب از سوی دفتر ایشان به ۱۸ وزارتخانه و دستگاه اجرایی مسوول، ابلاغ شد و روند اجرای عملی این اقدامات به زودی آغاز خواهد شد.

معاون هماهنگی امور اقتصادی و توسعه منطقه‌ای وزارت کشور با اشاره به بخش‌های مسوول اجرای این مصوبات گفت: علاوه بر سازمان‌های برنامه و بودجه، حفاظت محیط زیست و بنیاد مستضعفان، وزارتخانه‌های بهداشت، درمان و آموزش پزشکی، صنعت، معدن و تجارت، امور خارجه، راه و شهرسازی، نفت، امور اقتصادی و دارائی، جهاد کشاورزی و نیرو، از جمله دستگاه هایی هستند که مکلف به اجرای اقدامات ابلاغی هستند.

دین پرست، سازمان امور اداری و استخدامی کشور، ستاد مبارزه با مواد مخدر، ستاد مرکزی مبارزه با قاچاق کالا و ارز، شورای عالی مناطق آزاد تجاری-صنعتی و ویژه اقتصادی، ستاد اجرایی فرمان حضرت امام(ره)، سازمان میراث فرهنگی، صنایع دستی و گردشگری و همچنین وزارت کشور را دیگر دستگاه های مخاطب برنامه‌های ابلاغی برشمرد.

بیر شورای توسعه و امنیت پایدار شرق و غرب کشور ادامه داد: پس از بازگشت وزیر کشور و هیأت همراه، گزارش تفصیلی سفر، همراه با مجموعه اقدامات و برنامه های جمع بندی شده در ۱۰۸ محور به رییس محترم جمهور ارائه گردید که پس از موافقت رئیس جمهور با برنامه های ارائه شده، مراتب از سوی دفتر ایشان به ۱۸ وزارتخانه ابلاغ شد.

دبیر شورای توسعه و امنیت پایدار شرق و غرب کشور در پایان مجدداً تاکید کرد: دستور وزیر کشور برای زمینه سازی فوری اقدام مشابه در منطقه بلوچستان، امروز به استانداری سیستان و بلوچستان ابلاغ شده و با توجه به زمان بندی تجربه شده درخصوص برنامه های قبلی، حداکثر ظرف مدت چند ماه آینده، مرحله نهایی ابلاغ دستورات مقامات ارشد درخصوص اقدامات اجرایی در منطقه بلوچستان محقق خواهد شد.

رونمایی از بلندترین بالابر مقره شوی ایران در خوزستان

عکس: روابط عمومی شرکت برق

به سفارش شرکت برق منطقه‌ای خوزستان اولین دستگاه بالابر ۳۳ متری کشور مجهز به سیستم مقره شویی ساخته و از آن رونمایی شد.

در راستای مقابله با پدیده ریزگردها و شستشوی سریع شبکه، این شرکت خرید چندین دستگاه مقره شوی سبک و سنگین با ارزش ۲۱۳ میلیارد ریال را در دستور کار قرار داد که یکی از آن ها دستگاه بالابر ۳۳ متری است.

این دستگاه بالابر با طراحی برق منطقه ای خوزستان و منطبق با نیازمندی های وضعیت شبکه برق استان توسط شرکت لجور تولید و در اهواز با حضور مدیرعامل شرکت از آن رونمایی شد.

بالابر ۳۳ متری منطبق با آخرین تکنولوژی روز دنیا در کشور تولید شده و دارای مخزن آب با ظرفیت ۶ هزار لیتر، پمپ آب با فشار کاری ۷۰ بار و خروجی ۲۲۰ لیتر در دقیقه، قابلیت نصب نازل مخصوص مقره شوی و مجهز به سیستم کنترل رسانایی آب مقطر داخل مخزن و .. است.

شایان ذکر است که قبلا نیز در نمایشگاه های هفته پژوهش تهران و خوزستان از دیگر دستگاه های مقره شوی خریداری شده این شرکت رونمایی شد.

روز شیخ صفی‌الدین اردبیلی در تقویم کشور ثبت می‌شود

عکس: تسنیم

معاون سیاسی و امنیتی استاندار اردبیل گفت: با تصمیم شورای فرهنگ عمومی قرار است روز چهارم مرداد ماه به نام شیخ صفی‌الدین اردبیلی در تقویم کشور ثبت شود که در این زمینه منتظر تایید شورای انقلاب فرهنگی هستیم.

علی نوداد در تشریح برنامه‌های هفته استان اردبیل اظهار کرد: امسال برنامه‌های این هفته متفاوت از سال‌های گذشته و با کیفیت و مطلوبیت خاص برنامه‌ریزی شده که از روز پنج شنبه به مدت یک هفته اجرا خواهد شد که امیدواریم با مشارکت همه دستگاه‌ها زمینه اجرای مطلوب این برنامه‌ها را شاهد باشیم.

وی سه وجه تمایز این برنامه‌ها را یادآور شد و خاطرنشان کرد: جلب ایده‌های نوین، واگذاری اجرای برنامه‌ها به تشکل‌های بخش غیردولتی به ویژه جوانان در راستای افزایش مشارکت و ارتقای روحیه نشاط اجتماعی و گسترش برنامه‌ها در شهرستان‌ها از جمله این شاخص‌ها و برجستگی‌هاست.

معاون سیاسی و امنیتی استاندار اردبیل بیان کرد: امسال علاوه بر اردبیل برنامه‌های هفته استان اردبیل در پارس‌آباد، گرمی، نمین، خلخال و کوثر برگزار خواهد شد که تاکید ما حفظ محوریت عمومی این برنامه‌هاست تا همه بتوانند از آن استفاده کنند.

نوداد با بیان اینکه در گرامیداشت هفته استان اردبیل گروه نوازندگان آشیقلار متشکل از ۱۵۰ نفر از سراسر کشور و کشورهای هموار آذربایجان برنامه‌های موسیقی اجرا می‌کنند، تصریح کرد: تجلیل از مفاخر استان اردبیل و همچنین برنامه‌های متنوع شب شعر و موسیقی تدارک دیده شده و امیدواریم سال به سال بر بار کیفی و محتوایی این برنامه‌ها افزوده شود.

کنترل نشتی شدید هیترهای فشار قوی نیروگاه اهواز

علی جاویدی فر، سرپرست کارگاه جوشکاری گفت: هیترهای فشار قوی نیروگاه وظیفه گرم نمودن آب مورد نیاز بویلر تا حد نقطه جوش را بعهده دارند و با توجه به اهمیت کارکرد مطلوب و مستمر این تجهیز در فرآیند تولید بخار مورد نیاز واحد نیروگاهی با همت پرسنل تلاشگر جوشکاری و همکاری امور بهره برداری اقدام کنترل نشتی این تجهیز نمودیم. وی با اشاره به فضای محدود عملیاتی، حرارت آب نشت شده و دمای بالای محیط ، مهمترین اقدامات این عملیات را کنترل نشتی این هیتر از طریق مونتاژ مسیر جدید بطول ۵ متر و بازگشت آب نشت شده به مخزن b.n.t و نهایتا جلوگیری از هدر رفت بیش از حد آب مقطر سیکل عنوان نمود. جاویدی فر همچنین گفت: با توجه به لزوم پایداری واحد نیروگاهی بخصوص در ایام طاقت فرسای تابستان، سعی خواهیم نمود در شرایط مناسب تری نسبت به رفع نشتی کامل این تجهیز اقدام نماییم.

۴۳۰ خوشه صنعتی در کشور شناسایی شده است

معاون برنامه‌ریزی سازمان صنایع کوچک و شهرک‌های صنعتی ایران گفت: ۴۳۰ خوشه صنعتی در کشور شناسایی شده که از این تعداد ۳۶ خوشه در حال اجرا، ۱۶ خوشه امکان سنجی و کار ۹۰ خوشه نیز به اتمام رسیده است. عزیزالله قربانی اظهار داشت: سیاست دولت کمک به استان های محروم با راهبرد توسعه صنایع کوچک است تا فضای سرمایه گذاری کشور به سمت کسب و کار های کوچک و متوسط به پیش برود. وی افزود: سازمان صنایع کوچک و شهرک های صنعتی ایران با ارائه مشوق های مختلف از جمله در اختیار گذاشتن زمین و کارگاه های خود با هزینه های پایین آب، برق، گاز و غیره، آماده کمک برای توسعه خوشه های صنعتی فرش دستباف است.قربانی بیان کرد: در کهگیلویه و بویراحمد ۱۳ خوشه صنعتی شناسایی شده که چهار مورد از آن در مرحله امکان سنجی و یک مورد نیز (خوشه دست بافته ها) در حال اجراست .

جابه‌جایی ۶۰ هزار تن کالا از طریق خط ریلی زاهدان

سیستان

معاون وزیر راه و شهرسازی و مدیرعامل راه آهن جمهوری اسلامی ایران گفت: پارسال ۶۰ هزار تن کالا از طریق خط ریلی زاهدان - میرجاوه جابجا شده است که امسال این میزان جابجایی افزایش خواهد یافت. سعید محمدزاده در سفر به زاهدان و بازدید از پروژه‌های راه آهن استان بیان کرد: خط موجود زاهدان تا میرجاوه به دلیل قدمت زیاد کیفیت مناسب را ندارد اما فعلا این خط قابلیت بهره برداری را دارد.

واکسینه شدن سگ ها درشهرستان امیدیه

امیدیه

سرپرست شبکه دامپزشکی شهرستان امیدیه از واکسینه شدن ۸۱ قلاده سگ در این شهرستان علیه بیماری هاری خبر داد.

مسعود خسروانی اظهار کرد: در سه ماهه اول سال جاری ۸۱ قلاده سگ گله و صاحب دار علیه بیماری هاری واکسینه شدند.

وی در ادامه این اقدام را جلوگیری از بروز و شیوع بیماری ویروسی هاری در جمعیت سگ و صاحبان آن ها عنوان نمود.

افتتاح سوله جرثقیل کایرو راه‌آهن

زاهدان

مدیرکل راه آهن جنوب شرق گفت: ساختمان و خطوط ریلی آشیانه جرثقیل کایرو در ایستگاه مسافری راه آهن جنوب شرق در زاهدان با اعتباری بالغ بر ۲.۵ میلیارد تومان افتتاح شد. مجید ارجونی اظهار کرد: این آشیانه با اعتبار ۲/۵ میلیارد تومان به بهره برداری رسیده که پیشرفته‌ترین جرثقیل جهان به شمار می‌رود و توانایی جابجایی ۱۲۰ تن را دارد. وی افزود: این طرح تا هفته دولت افتتاح می‌شود.

باند سارقان خودرو، شناسایی و دستگیر شدند

البرز

فرمانده انتظامی‌استان البرز از دستگیری اعضای باند سارقان خودرو و داخل خودرو که اقدام به ۶۰ فقره سرقت از پارکینگ‌های اماکن تجاری و مراکز خرید در شهر کرج کرده بودند، خبر داد. سردار عباسعلی محمدیان، گفت: در پی ارسال یک فقره پرونده از کلانتری ۱۳ باهنر به پلیس آگاهی استان البرز مبنی بر دستگیری سارق داخل خودرو در پارکینگ یکی از پاساژهای تجاری حین باز کردن در یکی از خودروهای پارک شده بازجویی از متهم دستگیر شده آغاز شد .

پیام‌ما
سال چهاردهم |شماره‌پیاپی ۱۲۱۸|شنبه ۳۰ تیر ۱۳۹۷

سرگرمی

۰۲۱-۲۶۳۲۵۲۶۸

۱۰۰۰۳۴۳۲۱۱۷۸۳۴
پیامک شما را درباره این صفحه می خوانیم

وابط عمومی شرکت صنایع فولاد کرمان(بردسیر) در سیزدهمین جشنواره ملی انتشارات روابط عمومی کشور که با حضور روابط عمومی نهادهای مهم خصوصی و دولتی برگزار شد در کنار روابط عمومی بانک ملی ،وزارت راه و شهرسازی،شرکت راه آهن جمهوری اسلامی، ذوب آهن اصفهان، مناطق نفت خیز جنوب و.... چندین مقام اول تا سوم در بخش‌های: عکس،اینفوگرافی،طراحی،کاتالوگ، نشریه و هدایای تبلیغاتی کسب کرد.

سوژه

افزایش ناجیان غریق به درستی مدیریت شود

پنجمین جلسه ستاد ساماندهی سواحل و تفرجگاه های ساحلی استان برگزار شد.

در این نشست علی‌اصغر جمشیدنژاد کاهش تلفات انسانی در نقاط خطرآفرین و افزایش امکانات و تجهیزات در طرح های سالم‌سازی را یک ضرورت خواند و اظهار داشت:آنچه که گیلان را به یکی از قطب‌های بزرگ گردشگری کشور مبدل نموده نوار ساحلی خزر و امکان بهره گیری مردم از این نعمت خدادادی است.وی با بیان اینکه توسعه گردشگری در مرحله اول نیازمند فراهم نمودن بسترهای امن در حوزه اجتماعی، فرهنگی و انسانی است، افزایش ناجیان غریق را امری مهم دانست که باید به درستی مدیریت شود.

جمشیدنژاد اطلاع‌رسانی به گردشگران و آگاه‌سازی آن‌ها نسبت به نکات ایمنی در نواحی سواحلی را امری مهم خواند و به برگزاری نشست های متعدد با این موضوع اشاره کرد.

معاون سیاسی و امنیتی استانداری گیلان خاطرنشان کرد: به‌منظور حفظ حقوق شهروندی و امنیت افزایی در سواحل، مسوولیت تهیه و نصب علایم هشداردهنده در حوزه شهری برعهده شهرداران و در حوزه روستایی بر عهده فرمانداران گذاشته شده است.وی افزود: هدایت گردشگران به سمت طرح‌های سالم‌سازی دریا نیازمند جریان سازی فرهنگی است و تشکل‌های مردم نهاد در این بخش می توانند تاثیر چشمگیری داشته باشند.

خبر

توقف خام فروشی دو میلیون و ۴۰۰ هزارتن از تولیدات معادن کردستان

استاندار کردستان گفت: با اجرایی شدن سه پروژه صنعتی در حوزه معادن استان کردستان در مجموع خام فروشی دو میلیون و ۴۰۰ هزار تن تولیدات معدنی متوقف می شود.

بهمن مرادنیا در نشست با روحانیون، فعالان سیاسی، اجتماعی و انجمن های مردم نهاد شهرستان کامیاران گفت: سال ها است یکی از مهمترین مشکلات استان مربوط به خام فروشی معادن آن بوده است.

وی با اشاره به اینکه استان بهره ای از معادن نبرده است، عنوان کرد: فردا با حضور وزیر صنعت، معدن و تجارت همزمان کلنگ سه پروژه صنعتی در استان بر زمین زده می شود که با اجرای این طرح ها از دو میلیون و ۴۰۰ هزارتن خام فروشی مواد معدنی جلوگیری به عمل می آید.

وی با اشاره به اینکه متاسفانه زمان تخصیص آب در کشور مدیران کردستان خواب بودند، بیان کرد: در این مدت از رییس جمهور تا معاونان وزیر جلسات متعددی برای دریافت حق آب استان برابر میانگین کشور تشکیل داده ایم.

استاندار کردستان با بیان اینکه بهره مندی اراضی کشاورزی از آب های مرزی را از ۱۶ هزار به ۵۲ هزارهکتار رساندیم، افزود: درخواست حداقل بهره مندی استان از منابع آب های مرزی یعنی ۱۰۰ هزار هکتار کرده ایم.

مرادنیا با بیان اینکه همه ما آگاه به مسائل و مشکلات جامعه و همواره پیگیر مسائل و مشکلات مردم هستیم، افزود: کردستان مورد کم لطفی ناشی از سومدیریت قرار گرفته است.وی عنوان کرد: این مشکلات خاص شهرستان کامیاران نیست مرکز استان هم دارای مشکلات فراوان شهری و بیکاری و فقر است.وی با اشاره به اینکه جزو استان هایی است که در آمد سرانه آن نصف کشور و درصد بیکاری آن بالاست، بیان کرد: دولت که تمام اختیارات را ندارند و حضور فعال مردم در جوامع زمینه ساز توسعه است. مرادنیا با بیان اینکه با تفکر اقتصادی توسعه استان را دنبال می کنیم، اضافه کرد: کردستان پنج میلیارد متر مکعب رواناب دارد و از نظر معادن طلا رتبه‌های دوم و سوم و از لحاظ معادن سنگ آهن هم رتبه چهارم را دارد و این موارد بخشی از ظرفیت های استان ما است.

حاشیه نشینی و الحاق روستاها معضل شهر زابل

رییس شورای اسلامی شهر زابل گفت: یکی از معضلات ما در شهر زابل حاشیه نشینی است که باعث شده بار مضاعفی از حیث دادن خدمات و رفع مشکلات آن ها بر دوش مجموعه شورای شهر و شهرداری تحمیل شود.

مهدی سرگلزایی که در نشست با خبرنگاران افزود: الحاق پنج روستای حسن آباد، محمدآبادبنجار، سیاهمرد، سرحدی و فتح آباد به شهر زابل که مصوبه آن در دوره‌های قبل شورای شهر بوده نیز از دیگرمعضلات ما در مجموعه شورای شهر و شهرداری زابل محسوب می‌شود .وی ادامه داد: روستاهایی که می‌بایست پارامترهای اولیه الحاق به شهر را داشته باشند ولی نداشته‌اند باید براساس اصول شهری تلاش شود تا به این پارامترها برسند، پلاک‌های ترمیم و جدول گذاری‌ها و سایر مواردی که برای شهر اجرا می‌شود نیز باید انجام شود .وی اضافه کرد: رسیدگی به این امور و انجام این کارها قطعا باعث انجام هزینه و وقت بوده و از طرفی باعث شد که قسمت‌هایی که قبلا جزو شهر بوده دریافت خدمات به آنها به تاخیر بیفتد .رییس شورای شهر زابل ادامه داد: الحاق پنج روستایی که به شهر زابل اضافه شده کار غیر کارشناسی بوده که در دوره‌های قبل شورای شهر زابل صورت گرفته است، ولی در دوره جدید روستایی به شهر اضافه نشد .سرگلزایی ادامه داد: یکی از مسایلی که اکنون در بحث روستاهای الحاقی وجود دارد، بحث پارک سیاهمرد است که ۱۹ هزار مترمربع بوده و بدون اینکه تحت تملک قرار گیرد، احداث شده و بعد از ۹ سال حکم نهایی را گرفته و براساس حکم دادگاه باید این پارک به ورثه همانگونه که از ابتدا بوده تحویل شود، یعنی کلیه درختان و ... باید از بین برود و کلا زمین خالی تحویل شود .وی ادامه داد: انجام این کار که مصوبه‌ای هم در شورا نداشته، توسط شهردار وقت صورت گرفته و ورود به این قضیه باید توسط سازمان بازرسی صورت پذیرد .وی اضافه کرد: بیش از ۱۰ جلسه بانماینده وراث برگزار شد اما پس از فوت وی، متاسفانه اکنون نیز مجددا وراث پیگیر این موضوع هستند.

سودوکو شماره ۱۲۱۸

			5	6			7	
			9			6		
8			1		4	7	3	
2		7	6	8	5	4	9	1
		4	3	7	9	8		6
	6	9	7	3		2		
5		3	8	9	6			
		1						

پاسخ سودوکو شماره ۱۲۱۶

8	6	1	2	3	4	5	7	9
7	9	4	8	1	5	6	3	2
5	2	3	7	9	6	1	4	8
9	7	8	1	2	3	4	5	6
3	5	6	4	7	8	9	2	1
4	1	2	5	6	9	7	8	3
1	3	5	9	4	2	8	6	7
6	8	9	3	5	7	2	1	4
2	4	7	6	8	1	3	9	5

جدول شماره ۱۲۱۸

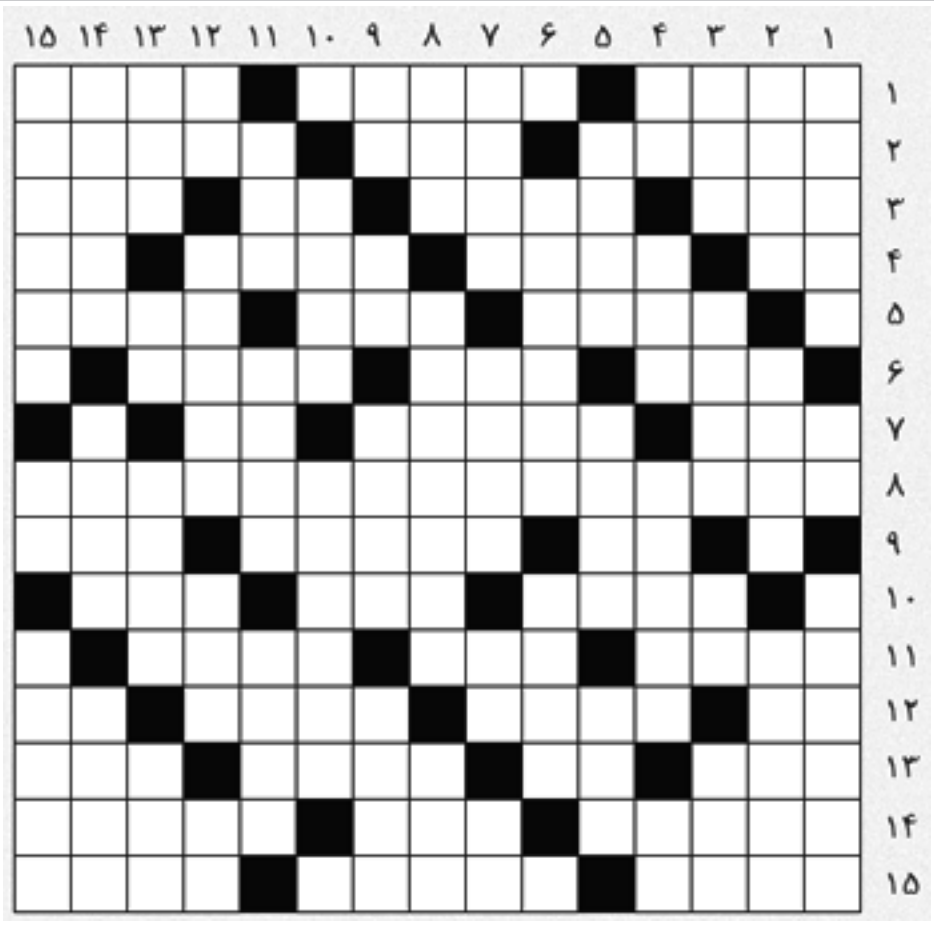

افقی

۱- ریز نمرات - بازار تبادلات ارزی - نقاش

۲- گیاه خوردنی - پیر سفید موی - بدون عقیده و نظر

۳- نیم صدای مگس - نوعی ماهی در دریای مازندران - تپه بلند - درس خوانده

٤- شهر جشنواره - آشنا به کار - از کشورهای خلیج‌فارس - ابزار تقسیم کالای بازرگانی از کشوری به کشور دیگر بدون پرداخت حق گمرک و مالیات - گزنده خزنده

۹- همه - ویتامین انعقاد خون - تماشاکردن - سرباز زننده

۱۰- بالا رفتن سطح عمومی قیمت‌ها - صادرکننده عمده برنج جهان

۱۱- قید جواب - امروزی - فناپذیر

۱۲- شهری مذهبی نزدیک تهران - از مواد افیونی - پوشش - دشنام

۱۳- باغ شداد - حرص و طمع - هوس زن‌باردار - از وسایل دفاعی

۱٤- شیاد - ارزان نیست - سرماساز

۱۵- وزیر دارایی اسبق ژاپن - دختر کارتونی - ریزه‌های آهن

آب زراعی

۵- قاتل - تیره - موش خرما

٦- غیراصل - به رو خفته - مامور تشخیص و تعیین مالیات

۷- قیمت - درخت انبوه همیشه سبز - تصدیق روسی

۸- مدیر اجرایی شرکت فولکس واگن

۹- گشوده - خداوند - موی گردن اسب و شیر

۱۰- متمول و ثروتمند - جدید ترکی - دیدنی ارتش

۱۱- سواران - چراگاه ایلات - ضربه تنبل

۱۲- ضمیر اجتماعی - از انواع ورشکستگی - روشنی‌بخش - تلخ‌تازی

۱۳- رود مرزی - راه کوتاه - بهشت زیر پای اوست - سازمان بورس و اوراق بهادار

۱٤- پیرو دین حضرت موسی (ع) - شغل و پیشه - اختلاف نرخ خرید و فروشی ارز

۱۵- راهنما - ودیعه - غلام

عمودی

۱- کارگزار و واسطه میان مشتری و بازار فارکس - صدای کلفت - از اجزای اصلی تولید ناخالص داخلی

۲- آداب و رسوم - اولین فصل سال - امور

۳- روی روشن زمین - دیوار - تصدیق روسی - فایده و بهره

٤- آب تازی - پارچه لطیف - پیروی‌کنندگان - دیروز

۵- کاردساز - درز - حرف تصدیق

٦- ناقض پیمان برتون وودز - نظر و عقیده

۷- رها - بریان شده - افزونی برنج - دهان

۸- خس خس برونش‌ها - گذشتن

پاسخ جدول شماره ۱۲۱۶

	۱۵	۱۴	۱۳	۱۲	۱۱	۱۰	۹	۸	۷	۶	۵	۴	۳	۲	۱
۱	ل	م	ا	ع	ک	ن	ا	ب	■	ت	ی	گ	ن	ی	ر
۲	ن	ا	ی	م	■	ه	ر	ی	س	■	ی	ن	ا	ر	گ
۳	■	ی	ن	ا	ب	■	ا	ن	ی	م	■	د	ی	ا	ه
۴	و	■	ه	ن	ی	ک	■	ی	ن	ا	ک	■	ا	ش	■
۵	ا	ن	■	ی	ر	و	ف	■	ه	ن	و	ت	ب	■	د
۶	ل	ا	س	■	ق	ا	ر	س	■	ی	ا	و	■	ک	ا
۷	ی	ب	ر	م	■	ک	ا	ر	ا	■	ل	ا	ر	ا	م
۸	■	ی	ک	ن	ا	ب	ن	ی	ر	ب	ا	ز	ا	ب	■
۹	گ	ن	ه	ا	ش	■	ک	ا	س	ن	■	ن	و	ی	ش
۱۰	ی	ا	■	د	ا	ن	■	ل	ا	چ	ب	■	ی	ن	ا
۱۱	س	■	ل	ا	ر	د	ف	■	ل	ا	د	پ	■	ه	م
۱۲	■	ت	ی	■	ه	ا	و	گ	■	ل	ر	ا	ک	■	خ
۱۳	ن	ا	ا	ق	■	ر	ا	ل	د	■	و	ر	و	ی	■
۱۴	ی	ر	ل	ا	ک	■	د	ی	ا	ز	■	ی	ی	ا	ر
۱۵	ا	ک	ی	ر	م	ا	■	ن	د	ن	ل	س	ر	و	ب

اتحادیه اروپا شرکت گوگل را به‌دلیل رقابت ناعادلانه با رقیبان و قرار دادن اجباری اپلیکیشن‌های خود در گوشی‌ها، ۴.۳۴ میلیارد یورو (۵ میلیارد یورو) جریمه کرد. یکی از مقامات ارشد کمیسیون مربوط به این موضوع در بیانیه خود آورده: «گوگل از پلتفرم اندروید به‌عنوان وسیله‌ای برای افزایش تسلط خود در عرصه موتورهای جستجو استفاده کرده است.»

۱۰۰۰۳۴۳۲۱۱۷۸۳۴
پیامک شما را درباره این صفحه می خوانیم

خبر
گوگل

Visual Snapshot صفحه‌ای است که چکیده‌ای از اطلاعات مفید را بسته به زمان روز، موقعیت جغرافیایی و آخرین تعامل‌ها با دستیار هوشمند به کاربر ارائه می‌کند. این قابلیت به زودی به Google Now اضافه می‌شود.

خبر
اینستاگرام

فیس‌بوک می‌خواهد ری‌اکشن‌های این شبکه اجتماعی را به اینستاگرام نیز بیاورد. بدین ترتیب کاربران می‌توانند پس از دیدن استوری‌ها به سبک فیس‌بوک به آن‌ها واکنش نشان دهند.

خبر
اپل

اپراتور چاینا تله‌کام کنترل نگهداری داده‌های کاربران iCloud اپل را عهده‌دار شد. بیش از ۱۳۰ میلیون آی‌فون در چین وجود دارد.

خداراشکر در این دریای بی‌برنامگی هنوز کنشگران محیط زیست همچو کوه‌های رفیع استوارند.
@afshinhojjat

تصاویری از پاریس پس از برگزاری جشن قهرمانی این کشور در جام جهانی.

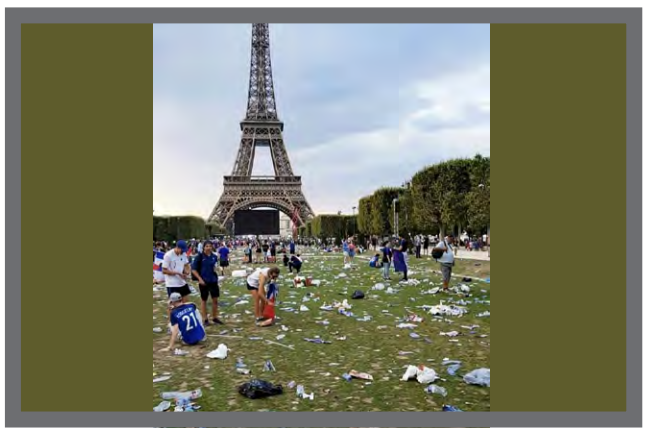

@pama.ngo

تصویر ایسنا از خشکسالی جنوب و سیستان و بلوچستان نشان عمق فاجعه هست، به عنوان یک شاهد عینی میگم وضعیت بدتر از اونه که ایسنا به تصویر کشیده؛ مردم گرفتار شده در این وضعیت نیازمند رسیدگی فوری هستند، تا خدای نکرده تصویر یک آدمی مشابه منتشر نشده!
@kal_balochi

Instagram

۲۷ تیر، روز «بیابان لوت» است. این بیابان ۲۷ تیر۹۵ در فهرست میراث طبیعی یونسکو به ثبت رسید.

شناسه اینستاگرام پایگاه خبری «جماران» اینفوگرافی زیر را از جزییات پرونده ۱۳هزار میلیاردی موسسه ثامن الحجج منتشر کرده.

@jamarannews

محمد بحرانی به مناسبت پایان سریال گلشیفته تصویر زیر را در کنار همکارانش همرسانی کرده.

@mohamadbahrani_official

در کپنهاگ، پایتخت دانمارک، روزانه ۳۷درصد از شهروندان دوچرخه‌سواری می‌کنند.

@mohitzeest.Iran

ایرانی‌ها در توییتر چه می‌گویند؟

آذردخت می‌گوید:
پرونده اسیدپاشی اصفهان مختومه شد ولی کسی نگفت اون سال دختران اصفهانی با چه ترس و وحشتی از خونه بیرون می‌اومدن و تا زمانی که برگردن خونه خونواده‌هاشون صدبار می‌مردن و زنده می‌شدن...

تارا می‌گوید:
الان که لیست متخلفین مربط با موسسه ثامن‌الحجج داره منتشر میشه فکر کردم بگم کتاب «اقتصاد سیاسی قرض‌الحسنه‌ها و تعاونی‌های اعتبار» آقای احمدی امویی مقدمه خیلی خوبی برای آشنایی من که کاملا با موضوع ناآشنا بودم با تاریخچه و مشکلات ساختاری این موسسات بود.

شهرزاد می‌گوید:
موضوعی مثل ثامن‌الحجج پیش آمده و عزیزان در کیهان یک نیم‌خط درباره‌ش ننوشتند. بسیار سرشون شلوغ بود با موضوع پخش زنده فینال جام جهانی و رییس جمهور کرواسی!

احسان بداغی می‌گوید:
وقت آن است که صداوسیما بجای گریبان دریدن برای شفافیت، درباره واردات خودرو و خوراک دام و به جای زاری برای مالباختگان موسسات مالی، درباره مبالغ میلیاردی که مجریان و برنامه‌سازانش از همین موسسات گرفته‌اند توضیح دهد.

پگولیتا می‌گوید:
کثیف‌ترین نوع حسادتم وقتیه که مریض بدحال داری و بالا سر اونی کاراشو انجام میدی همراه مریض خوشحالت میاد میگه چرا فقط به این مریض توجه می‌کنید؛ پس مریض ما چی؟
حالا مریضش نشسته رو تخت داره چلوکباب میخوره‌ها

دنیز می‌گوید:
عجیب‌ترین گیری که توی دانشگاه بهم دادن دوره دانشجوییم بود که حراستمون من و دوستمو خواست و گفت: «از این به بعد با هم شلوار سفید نپوشید! یه روز تو بپوش، یه روز دوستت.»
برامون طرح زوج و فرد ریخت، واقعا نمی‌دونم چه فکری می‌کرد!

شهاب جوانمردی می‌گوید:
امروز در نشستی سخنرانی کردم. در انتهایش دوستی گفت: حرفهایت به دل نشست، معلومه که حرفهات واقعیه و از دل تجربه است...
بهش گفتم درست میگی اما میلیاردها تومان خسارت و هزینه‌ای که سازمان متحمل شده و فشاری که در پس این تجربه به همکارانم اومده، متاسفانه وضوح نداره.

پیام ما

پیام ما، پیام پیرامون است

● شنبه ۳۰ تیر ۱۳۹۷ ● سال چهاردهم ● شماره پیاپی ۱۲۱۸

روزنامه سیاسی – اجتماعی (عضو تعاونی مطبوعات کشور)
صاحب امتیاز: موسسه مطبوعاتی پیام آوران
مدیر مسوول و سردبیر: روح ا... خدیشی
دبیر تحریریه: رضا عبادی زاده ۰۹۳۸۲۳۹۹۰۸۳
دبیر عکس: یاسر خدیشی ۰۹۳۵۷۹۷۳۰۹۲

صفحه آرایی: صابر خدیشی
فاطمه خواجویی
طراحی ناموازه: محمد خضری مقدم
میراث فرهنگی: امیر رجبی
محیط‌زیست: تیوا صمدیان

استان‌ها: فاطمه نامجو
فناوری و اطلاعات: جاوید مومنی
دنیای مجازی: سروش بیات پور
رسانه: یاس حسنیه
زنان: راضیه زنگی‌آبادی

رتبه روزنامه پیام ما :۴۰/۴
گروه: ۴
نظرات نویسندگان دیدگاه شخصی آنان بوده و لزوما دیدگاه روزنامه نیست.

توزیع:موسسه اطلاعات (۰۲۱۲۹۹۹۹)
چاپ تهران: ایرانیان (۰۲۱۵۵۲۷۵۷۷۰)
چاپ کرمان: مهدوی (۰۳۴۳۲۱۳۴۸۳۸)

17428

سامانه پیامکی: ۱۰۰۰۳۴۳۲۱۱۷۸۳۴
ایمیل: news@payamema.ir
آگهی‌های تهران: مجید مهربان ۰۲۱-۸۸۳۳۲۴۲۸
سرپرستی استان‌ها: خانم سلیمان زاده ۰۲۱-۴۴۲۵۹۱۳۹
روابط عمومی: عبادی زاده ۰۹۳۷۳۱۲۸۲۴۰
بازرگانی: جمعه فرسنگی ۰۹۳۹۱۹۹۹۱۶۱
payamema_daily
www.payamema.ir
@payamema
@payamema

نشانی تهران: مجیدیه شمالی، خیابان منصوری، خیابان جهانپناه، پلاک ۷- واحد ۱۲
تماس: ۰۲۱-۲۶۳۲۵۲۶۸ , ۰۲۱-۲۲۳۱۷۴۶۹، نمابر:۰۲۱-۸۹۷۷۶۵۴۷
ایمیل سازمان آگهی ها: payamema.adv@gmail.com
ایمیل تحریریه: Khabar.payamema@gmail.com
آیین‌نامه اخلاق حرفه‌ای پیام‌ما:
www.payamema.ir/akhlagh

دیالوگ

+ مادر»وینستون» داری ؟
- آره پسر جان توو دکه اس خودت وردار
+ ارزون نشده ؟!
- چی ارزون شده، غیرِ جون آدمیزاد ؟!

فیلم :گیلانه

کنسرت

خواننده موسیقی ایرانی روزهای پانزدهم و شانزدهم مرداد تازه ترین کنسرت خود را در مرکز همایش‌های برج میلاد تهران برگزار می کند.

نمایشگاه

متروپلیس۱

نمایشگاه گروهی طراحی با رویکرد شهر
گشایش ۲۹ تیرماه ساعت ۶:۳۰ عصر
نمایشگاه تا ۴ مرداد ادامه دارد-بازدید ۶ تا ۹ عصر
کرمان، خ.شریعتی، بین طهماسب‌آباد و باغ‌ملی، گالری یادگاران

طنزیمات

باد را نشان بده!

یاسر سیستانی نژاد
طنزیماتچی

رییس سازمان پدافند غیر عامل گفت:«هواشناسی؛ اثبات کند که ابردزدی نداریم.» طنزیماتچی سرش را بالا گرفت. آسمان را نگاه کرد. آه کشید. روی تغار،ضرب گرفت:«بیا بنویسیم روی خاک، رو درخت، رو پر پرنده، رو ابرا» پشت چشم هایش را نازک کرد. با خود اندیشید، روی خاک حالا یه چیزی، روی درخت که نهایت بی فرهنگی است. آخر این چه ترانه ای است که به تخریب محیط زیست تشویق می کند. روی پر پرنده هم که جای نوشتن نیست. تا جایی که یادمان می آید در قدیم «با پر پرنده» می نوشتند نه «رو پر پرنده». روی ابرها هم که امکان نوشتن نیست. آخر ابر توده ای بخار است که از پایین به رنگ سفید دیده می شود. طنزیماتچی روی تغار ضرب گرفت:«ای قشنگ تر از ابرا/ شب ها تو کوچه نری ها/ بچه های محل دزدن/عشق منو می دزدن» ناگهان دستی از پشت سر، تغار را لمس کرد. با تحکم گفت:«بده به من این آلت لهو و لعب را!» طنزیماتچی دستپاچه گفت:«کدام آلت قربان؟ این تغار است. ابزار کشک سابی!» صاحب دست، تغار را محکم تر کشید و گفت:«تو داری با زبان هنر به ابردزدها گرا می دهی که بیایند و ابرهای بالای سرت را بدزدند؟» طنزیماتچی که عمری از هنر بیگانه بود و تا آن زمان نام آن هم به گوشش نخورده بود، تغار را محکم در بغل فشرد و گفت:«قربان ما دلمان گرفته بود. دستی به کمر این تغار بخت برگشته می زدیم و شادی می کردیم.» ناگهان چشم های صاحب دست از حدقه بیرون زد. کاسه خون شد. کف از دهانش سرازیر شد. فریاد زد:«بی همه چیز! داشتی شادی می کردی؟ شادی؟ من ساده را بگو که خیال می کردم در حال هماهنگی با ابر دزدها هستی. از این جرم نمی شود گذشت. حالا اگر اختلاسی، فسادی چیزی بود می شد کاریش کرد.» طنزیماتچی نا امیدانه به آسمان نگاه کرد. ابری در آسمان نبود. صاحب دست گفت:«دیدی! ابرها را دزدیدند؟ دیدی جرمت شد دو تا؟ هم ابرها را به فنا دادی و هم شادی کردی!» طنزیماتچی گفت:«ابرها که دزدیده نشدند، باد آن ها را برد.» صاحب دست گفت:«باد را به من نشان بده!» مفسر بخت برگشته گفت:«باد را که نمی شود نشان داد.» صاحب دست قهقهه ای زد گفت:«پس نمی توانی اثبات کنی، همین دیگه باید تبعاتش را بدهی!» طنزیمانچی برای دادن تبعات دست در دست صاحب دست در افق محو شد و تا کنون پیدا نشده است.

عکس نوشت

برای هیاهوی پرواز
تن می سپارم
درآغوش بادی موافق

سیدمحمدرضاموسوی

عکس:
هانیه باقری

خواجوی کرمانی

ز کفر زلفت ایمان می‌توان یافت
ز لعلت آب حیوان می‌توان یافت
قدت را رشک طوبی می‌توان گفت
رخت را باغ رضوان می‌توان یافت
ز نقشت صورت جان می‌توان بست
ز لعلت جوهر جان می‌توان یافت
بگاه جلوه برطرف گلستان
ترا سرو خرامان می‌توان یافت
در آن مجمع که خلوتگاه خوبیست
ترا شمع شبستان می‌توان یافت
بزیر سایهٔ زلف سیاهت
بشب خورشید رخشان می‌توان یافت
ز زلفت گرچه کافر می‌توان شد
زعکس رویت ایمان می‌توان یافت
بهر موئی از آن زلف پریشان
دل جمعی پریشان می‌توان یافت
از آن با درد می‌سازم که دل را
هم از درد تو درمان می‌توان یافت

تقویم / سایت نوشیروان کیهانی زاده

زادروز اسکندر مقدونی؛ مردی حسابگر و دقیق

اسکندر مقدونی بیستم جولای در سال ۳۵۶ پیش از میلاد در مقدونیه یونان (منطقه یونانی مقدونیه) به دنیا آمد و ۳۳ سال عمر کرد. وی در سال ۳۲۳ پیش از میلاد پس از تصرف امپراتوری پارسیان که دچار مدیرانی ضعیف و درحال دشمنی با هم شده بود، در شهر بابل درگذشت. به نوشته مورخان غرب، اسکندر در هیچ جنگی شکست نخورد زیرا که با محاسبات دقیق و در زمان و مکان درست، وارد جنگ می شد.

قرارداد ژنو و تقسیم موقّت ویتنام

بیست و یکم جولای سال ۱۹۵۴ در ژنو قرارداد تقسیم موقت ویتنام (یزای حد اکثر سه سال) امضاء شد. کنفرانس مربوط که در آن کشورهای بزرگ هم نماینده داشتند از ۲۱ اپریل این سال تا ۲۱ جولای ادامه داشت. طرفهای اصلی، فرانسه و ویتنامی ها بودند. هدف از این کنفرانس که پس از شکست فرانسه از ویت مین ها به رهبری دکتر هو شی مین تشکیل شده بود، حل مساله ویتنام بود. طبق توافق ژنو قرار شده بود که مدار ۱۷ درجه عرض جغرافیایی، خط فاصل میان دو قسمت ویتنام باشد و در سال ۱۹۵۶ و یا در فاصله ای که از سه سال بیشتر نباشد در سراسر ویتنام انتخابات وحدت برگزار شود. همچنین قرار شده بود که نیروهای فرانسه که پس از جنگ جهانی دوم و تسلیم شدن ژاپن، برای استعمار مجدد هندوچین وارد منطقه شده بودند ظرف مدتی کوتاه خارج شوند و نیز، با تقسیم ویتنام برای کسانی که مایل به مهاجرت به قسمت دیگر باشند منعی به وجود نیاید. دولت آمریکا برای انتقال شمالی هایی که مایل به سکونت در جنوب بودند داوطلب شد و کشتی فرستاد و سپس برای اسکان آنان کمك مالی کرد.

کتاب

کتاب
«جنسیت و اخلاق»

نوشته فاطمه نیازکار منتشر شد.

ادامه یادداشت از صفحه ۱

نگاه یکجانبه به شرق و تکیه بر مناسبات دوطرفه با روسیه به روشنی فاصله گرفتن از سیاست موازنه منفی و نه شرقی و نه غربی است و ایران به عنوان جزئی از بازی‌های سیاسی شرق و غرب و این روزها چین و روسیه از یکسو و امریکا از سوی دیگر تامین کننده منافع ملی ایران نیست. بلکه به عنوان بخشی از منافع بلوک شرق در مناسبات جهانی مورد بهره‌برداری قرار می‌گیرد. اگر قرار بر این است که سهم روسیه در روابط ایران چنین گسترده شود به ناگزیر بایستی برنامه‌ای برای توازن در سیاست خارجی نیز تدوین شود. اینکه دست روسیه را در معادلات و معاملات منطقه‌ای و داخلی باز گذاشته و توان امریکا دست کم گرفته شود و راهی برای حل مشکل جستجو نشود و یا در انتظار گذر زمان برای حل مشکل نشسته شود، سیاست درستی نیست. در دنیایی که دوست و دشمن دائمی وجود ندارد و همه کشورها بر پایه منافع خود اقدام می‌کنند و رفتار امریکای ترامپ با هم‌پیمانان اروپایی و منطقه‌ای گواهی روشن بر چنین سیاست راهبردی است. دل بستن به روسیه سیاست امید بخشی نیست. دلایل آن بسیار است و در شرایط تحریم اقتصادی روسیه و چین و اروپا نمی‌توانند در نقش منجی برای ایران ظاهر شوند و این را به روش‌های گوناگون بارها بیان کرده‌اند. انچه در رابطه بین اسرائیل و روسیه می‌گذرد و نشانه‌های آن در سوریه دیده می‌شود بسیار گویاتر از آن است که بتوان پنهان کرد. در مورد سیاست‌های نفتی و اوپک و هم چنین برجام و پس از آن هم نمونه‌های بسیاری دیده شده است ولی برخی به دلایل شرایطی که در آن هستیم سعی می‌کنند این همه پیمان شکنی روس‌ها را نادیده گرفته و با امید واهی به روسیه‌ای که خود اسیر تحریم‌های امریکاست و با امریکا دست به معامله خواهد زد دل بسته باقی بمانند. اینکه ولایتی بگوید در صورت خواست دولت‌های عراق و سوریه از این کشورها خارج می‌شویم بیانی درست و سیاست مناسبی است. روشن است که این موضوع به عنوان هدیه پوتین به ترامپ به سود مناسبات روسیه و امریکا به مصرف خواهد رسید و سهم ایران چندان نخواهد بود ولی اگر همین موضوع در گفتگو با امریکا و به عنوان پیش زمینه‌ای برای کاستن از مشکلات ایران و امریکا و کم شدن فشارها بر اقتصاد ایران به میان می‌آمد و به عنوان بخشی از موضوع گفتگو قرار می‌گرفت بسیار سود بخش‌تر و مفیدتر و راهگشاتر و کم هزینه‌تر بود. خبرهای عراق و نجف و برخی شهرهای دیگر نیز نشانه‌هایی است که بایستی با هوشمندی و خردمندی مورد بررسی قرار گیرد. استفاده درست از زمان و تصمیم درست در زمانه‌ای که فرصت هست از بایدهایی است که بسیار به آن پرداخته و کمتر به آن توجه می‌شود.