روزنامه پیام ما
| سال بیستم | شماره پیاپی ۲۹۱۳ | دوشنبه ۲۲ مرداد ماه ۱۴۰۳ | قیمت ۵ هزار تومان |
www.payamema.ir

در ماه‌های اخیر تسهیلات جدیدی به طرح‌های محیط‌زیستی اختصاص نیافت

تغییرات دقیقهٔ ۹۰ در صندوق ملی محیط‌زیست

زمانی که پس از چند سال کشمکش، صندوق ملی محیط‌زیست در دولت «حسن روحانی» کار خود را آغاز کرد، قرار بود سرمایهٔ آن صرف راه‌اندازی بسیاری از طرح‌ها و پروژه‌های محیط‌زیستی کشور خصوصاً در بخش خصوصی شود. در چند سال گذشته، این صندوق که سرمایه‌ای یک‌هزار میلیارد تومانی در یکی از بانک‌های کشور دارد، توانسته بود تسهیلاتی برای برخی طرح‌ها و پروژه‌ها فراهم کند. اما در اواخر اردیبهشت، خبر برکناری مدیرعامل این صندوق و انتصاب فردی دیگر که پیش از این هیچ نشانی از او در موضوع محیط‌زیست نبود، در بحبوحهٔ اخبار انتخابات زودهنگام ریاست‌جمهوری گم شد. اما در همین ماه‌ها، خبری از اعطای تسهیلات به طرح‌ها و پروژه‌ها به چشم نمی‌خورد.

۳

رئیس‌جمهوری نام ۱۹ وزیر پیشنهادی را به مجلس فرستاد

روشن و تاریک کابینهٔ «پزشکیان»

۲

یک مقام وزارت بهداشت به «پیام ما» خبر داد:

از ابتدای امسال تاکنون، ۱۱ مورد ابتلا به هاری داشتیم

بحران غذارسانی به سگ‌های بلاصاحب

گفت‌وگوهایی با «ابوالفضل حاجی‌زادگان»، جامعه‌شناس «محمدرضا شیرزادی»، رئیس ادارهٔ مبارزه با بیماری‌های قابل انتقال بین حیوان و انسان وزارت بهداشت و «حمید عمادی»، متخصص بیماری‌های عفونی

۴و۵

آژانس عکس تهران

در نشست خبری پژوهشگاه میراث فرهنگی و گردشگری مطرح شد

مبارزه با جست‌وجوی گنج

۶

چگونه فناوری‌های دیجیتال زندگی شهری را در بارسلونا و دوبلین تغییر می‌دهند؟

آیندهٔ شهرهای هوشمند

۸

وکلای «الهه محمدی» و «نیلوفر حامدی»، خبر دادند

تبرئهٔ «الهه» و «نیلوفر» از همکاری با دولت متخاصم

۲

یادداشت

حیوان‌دوستی افراطی و غفلت از مسئولیت اجتماعی

| کوروش محمدی |
| رئیس انجمن آسیب‌شناسی اجتماعی ایران |

غذادادن و نگهداری از حیوانات، در ذات خود یک رفتار اخلاقی و انسانی است و در این وهله نمی‌توان انتقادی بر آن وارد کرد؛ اما زمانی این رفتار با اشکال روبه‌رو می‌شود که به افراط رسیده و منجر شود انسان اطرافیان خود و حتی خانوادهٔ خود را نادیده بگیرد و نقش حیوان را در زندگی (گاهی در حد فرزند خود) بالا ببرد. نگهداری و دادن آذوقه به حیوانات در این شکل افراطی و بدون چارچوب، به تکثیر این گونه‌ها کمک می‌کند که در نهایت به آسیب آن‌ها منجر می‌شود؛ آسیبی که علاوه‌بر حیوانات، گریبان انسان‌ها را نیز خواهد گرفت. تکثیر این حیوانات خارج از اکوسیستم طبیعی خود، افزایش گرسنگی و حمله به انسان‌ها را به دنبال خواهد داشت. جوامع نیز برای کنترل این امر و کاهش جمعیت این گونه‌ها، دست به جمع‌آوری و گاه رفتارهای خارج از عرف با این حیوانات می‌زنند.

این کمک‌ها و حمایت‌ها، به مسئولیت‌های اجتماعی برمی‌گردد که افراد در مقابل محیط‌زیست خود احساس می‌کنند. این حمایت‌ها تا زمانی که متناسب با نیاز و منطبق بر منطق باشند، قابل پذیرش است، اما زمانی که این کمک‌ها به‌صورت واکنش‌های هیجانی بروز پیدا کنند، به‌گونه‌ای که شکل افراطی به خود گرفته و آسیب حیوانات و انسان‌ها را به دنبال داشته باشد، دیگر پذیرفته نیستند. این افراد ممکن است به بهانهٔ مسئولیت اجتماعی خود در برابر حیوانات، از مسئولیت‌های اجتماعی خود در مورد انسان‌ها و جامعه غافل شوند.

نگاه افراطی و هیجانی به این مسئله، ریشه‌های متفاوتی دارد. از مهم‌ترین آن‌ها، می‌توان به ضعف کارکردهای نهاد خانواده و الگوسازی‌های غلط اشاره کرد. وقتی نهاد خانواده کارکرد خودش را از دست بدهد، الگوهای منفی در جامعه غالب می‌شوند؛ این الگوها در جامعه قوت گرفته و کم‌کم منجر به تغییر سبک زندگی افراد می‌شود؛ چرا که سبک تربیتی و سبک زندگی در جامعهٔ ایرانی، از هیچ الگویی تبعیت نمی‌کند.

این سبک زندگی، باعث افت ارتباطات و تعامل میان افراد در خانواده و در جامعه شده و افراد را تنهاتر می‌کند. تنهایی افراد را وادار می‌کند تا با دستاویزهای متفاوتی جای خالی آن را پر کنند؛ یکی از این دستاویزها، حمایت و کمک افراطی به حیوانات است.

برای رفع این ضعف، نیاز به دخالت دستگاه فرهنگی است؛ اما کارکرد و پاسخگویی دستگاه فرهنگی در جامعهٔ ما، صفر است. در واقع نظام حاکمیت ما در حوزهٔ فرهنگی و اجتماعی، هیچ‌گونه برنامه‌ای ندارد و پاسخگو نیست.

یادداشت

نقش دولت در تاب‌آوری تغییر اقلیم

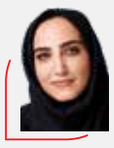

| سپیده رحمن‌پور |
| پژوهشگر حوزهٔ تغییر اقلیم و امنیت محیط‌زیست |

۴

بوشهر

دانش فنی آزمایشگاهی تولید بچه‌ماهی و غذای زنده آبزیان در جهاد دانشگاهی بوشهر

هدف‌گذاری برای ایجاد مجتمع فناورانه آبزیان

آب‌آذر - رئیس جهاد دانشگاهی بوشهر با اشاره کسب دانش فنی آزمایشگاهی تولید بچه‌ماهی و غذای زنده آبزیان در این واحد اظهار کرد: یکی از هدف‌گذاری‌های این واحد استانی، ایجاد مجتمع فناورانه آبزیان جهت رفع نیازهای کشور و همکاری و استقرار واحدهای نادر در مرکز نوآوری و شتاب‌دهی باتوجه‌به نیازها و پتانسیل بالقوه استان است که عمدتاً در حوزه دریا و فناوری اطلاعات و آبزیان است

علی احمدی‌زاده رئیس جهاد دانشگاهی بوشهر به مناسبت چهل و چهارمین سالگرد تشکیل جهاد دانشگاهی دررابطه‌با دستاوردهای شاخص و امیدآفرین این واحد سازمانی گفت: استان بوشهر باتوجه‌به موقعیت استراتژیک و بهره‌مندی از ۸۵۰ کیلومتر مرز آبی با خلیج‌فارس نقش مهمی را در برنامه‌های توسعه کشور و منطقه به‌ویژه اقتصاد دریا محور و صنعت نفت و گاز دارد.

او افزود: در برنامه ششم و هفتم توسعه کشور در چند ماده‌واحده در حوزه دریا، آبزیان، ترانزیت و حفظ امنیت غذایی از طریق دریا هدف‌گذاری‌های انجام شده است. محور عمده فعالیت‌های جهاد دانشگاهی استان بوشهر در راستای برنامه‌ریزی برای تبدیل جهاد دانشگاهی به یک نهاد الهام‌بخش و موثر در استان و پیشگام در توسعه علمی، پژوهشی و فناوری با تعامل سازنده در عرصه استان و کشور باتوجه‌به نیازهای ملی و مزایای بومی استان بوشهر قرار داده شده است.

احمدی‌زاده با اشاره به یان که توانمندی‌ها و پتانسیل موجود جهاد دانشگاهی استان بوشهر بر مبنای ظرفیت‌ها، مزیت‌ها، دارایی‌ها و همچنین نیازها و خلأهای موجود در استان طراحی و تدوین شده است، گفت: یکی از نیازها و خلأهای استان و کشور برای حفظ امنیت غذایی، توسعه صنعت آبزی‌پروری و رسیدن به اهداف کلان برنامه ششم و هفتم توسعه در این موضوع استراتژیک است. در سیاست‌های ابلاغی ۹ گانه مقام معظم رهبری در حوزه اقتصاد دریا محور به توسعه صنعت آبزی‌پروری تاکید شده و پرورش ماهی در قفس نیز فقط جهت امنیت غذایی کشور یک عمل وابسته به دانش است.

رئیس جهاد دانشگاهی بوشهر اظهار کرد: علت عدم موفقیت این صنعت مهم، وابستگی زنجیره پرورش ماهی در قفس است، سازه قفس، تور، بچه‌ماهی و غذای ماهی از خارج از کشور به علت عدم داشتن فناوری تولید و تکنولوژی تامین می‌شود که باعث افزایش هزینه عمل‌آوری برای تولیدکننده و عدم موفقیت این طرح کلان را در طی این سال‌ها رقم زده است.

خراسان رضوی

میزبانی سفره حضرت رقیه (س) از بیش از ۵ هزار زائر

یاسر وطن‌پور - به همت مرکز ارتباطات و رسانه آستان قدس رضوی، سفره حضرت رقیه (س) برای دومین سال متوالی میزبان بیش از ۵ هزار زائر و مجاور رضوی بود. دست‌های بانوی سه‌ساله‌ای که گره‌های بزرگ زندگی را باز می‌کند

ماه صفر با شهادت دردانه دختر امام حسین (ع) آغاز می‌شود و بسیاری از دل‌های گرفتار، از این بانوی سه‌ساله مدد گرفته و گره‌های بزرگ زندگی‌شان به دستان کوچک او باز شده است.

مثل مادری که در گوشه مراسم بزرگ سفره حضرت رقیه (س) که برای دومین سال متوالی با حمایت بخش‌های مختلف آستان قدس رضوی برگزار شده، ایستاده است و تا نام حضرت رقیه (س) را بر زبان می‌آورم و از او می‌پرسم چرا بی‌قرار این مجلس بوده و چرا دلباخته حضرت است، اشک امانش نمی‌دهد و چشمانش بارانی می‌شود.

فاطمه خانم که مادر دو دختر ۹ و ۱۲ساله است یکی از حاجت‌های بزرگ زندگی‌اش را از بانوی سه‌ساله کربلا گرفته است. احوال و تجربه‌ای که فاطمه خانم دارد را خیلی از عاشقان کربلا دارند و مگر می‌شود به این بانو متوسل شد و حاجت نگرفت.

سفره حضرت رقیه (س) بر خلاف دیگر روضه‌های کربلا، میزبان خانم‌ها و دختران خردسال، نوجوان و جوانی است که در دستان بعضی از آنها عکس شهیدی دیده می‌شود که از بستگان و خانواده‌اش است، دخترانی که سربند سبز "یا رقیه بنت الحسین (ع) " را بر پیشانی بسته‌اند و می‌خواهند با دردانه امام همدردی کنند.

مراسم با قرائت قرآن توسط قاری نوجوان، آقای نبی‌زاده شروع می‌شود و بعد فضه سادات حسینی به روی سن می‌آید و خیرمقدم می‌گوید و از همه حاضران و مهمانان برنامه که از خانواده شهدا و دختران قرآنی و زائران و مجاوران در مراسم حضور دارند می‌خواهد یک‌صدا، نوای لبیک یا رقیه (س) را سر دهند.

همان‌طور که قدم می‌زنم و بین چشم‌ها و دل‌ها چرخ می‌زنم، چشمم به کودکانی می‌افتد که در کنار دیواره پیاده‌روی خیابان اخوان ثالث، شام غریبان راه انداخته‌اند و شمع روشن کرده‌اند تا شاید امشب خانه دل سوگواران در خرابه‌های شام که هنوز در رنج اسارت به سر می‌برند، کمی آرام گیرد. دل حضرت زینب (س)، حضرت رباب و سکینه و...

کمی جلوتر، بنری نصب شده که روی آن نوشته "خرابه‌های زمین، رقیه‌های زمان" و چند تصویر از مردم مظلوم غزه به نمایش گذاشته شده است و در کنار این عکس‌ها، چند بنر بزرگ و سفید برای نقاشی دیواری ویژه کودکان جانمایی شده است تا کودکان امروز، به نیابت از حضرت رقیه (س)، نقشی بر این دیواره ترسیم کنند و ارادت خود را به صاحب این شب و روز نشان دهند و بگویند ما هم مخالف ظلم و ستم به کودکان معصوم و بی‌پناه هستیم، چه ظلم بر بانویی سه‌ساله در ۱۴۰۰ سال پیش و چه ظلم بر کودکان امروزِ غزه که رژیم کودک کش صهیونیستی بر آنها روا می‌دارد.

یزد

استقرار راهداران یزد در پایانه‌های مرزی مهران و چذابه

صادقی مقدم - مدیرکل راهداری و حمل‌ونقل جاده‌ای یزد گفت: ۲ تیم ۱۵ و ۲۵ نفره با ماشین‌آلات سبک‌وسنگین در مرزهای مهران و چذابه به صورت دائم در طول طرح اربعین مستقر و به زائران خدمت‌رسانی می‌کنند. محمد رستگاری " با آغاز طرح اربعین حسینی از آمادگی همه‌جانبه مجموعه راهداری جهت خدمت‌رسانی و ایجاد بستر سفرهای امن و ایمن برای زائران خبر داد. او ادامه داد: سه مرز مهران، چذابه و شلمچه برای جابه‌جایی زائران با ناوگان حمل‌ونقل عمومی جاده‌ای تعیین شده است که توسط ناوگان موجود در استان منتقل می‌شوند.

این مسئول تصریح کرد: برای رفاه حال زائران و آسایش سفر آنان به‌ویژه در هفته پایانی و موج بازگشت سفرها، تیم‌های راهداری در مرز مهران با ۱۵ نیرو و به‌کارگیری ۲۰ دستگاه ماشین‌آلات سبک‌وسنگین و همچنین در مرز چذابه با ۲۵ نفر و بهره‌گیری از هفت‌دستگاه ماشین سبک، به صورت دائم استقرار دارند.

رستگاری دررابطه‌با فراهم‌آوردن زیرساخت‌های جاده‌ای ابراز کرد: در حوزه راهداری عملیات خط‌کشی، ایمن‌سازی، لکه‌گیری و بهسازی آسفالت و رفع نواقص جاده‌ای با تأکید بر محورهای پر تردد زائرین اربعین که عمده آن در محور یزد - شیراز است، انجام شده است.

او اضافه کرد: در طرح اربعین گشت‌های راهداری دوچندان شده، راهدارخانه‌ها آماده پذیرایی از مسافرین بوده و مجتمع‌های خدمات رفاهی بین‌راهی نیز کیفیت خدمات به زائران را افزایش داده‌اند.

رستگاری تاکید کرد: مجموعه راهداری استان تمامی تلاش خود را به کار می‌گیرد تا سفری پر از آسایش و آرامش برای زائران و مسافران رقم بزند.

سیستان و بلوچستان

ورود نخستین کاروان پاکستانی اربعین به ایران از مرز ریمدان

عباس‌نژاد - نخستین کاروان زائران پاکستانی اربعین حسینی عصر شنبه ۲۰ مرداد از طریق پایانه مرزی ریمدان در جنوب سیستان و بلوچستان وارد ایران وارد شدند. مدیرکل راهداری و حمل‌ونقل جاده‌ای جنوب سیستان و بلوچستان در حاشیه این مراسم گفت: پایانه مرزی ریمدان برای میزبانی از زائران پاکستانی اربعین حسینی و خدمت‌رسانی شایسته به آنان آماده است.

شهرام مبارکی اظهار کرد: مرز ریمدان در سومین سال متوالی میزبانی از زائران اربعین با فراهم‌کردن امکاناتی از جمله پارکینگ و سایبان کافی، امکانات خنک‌کننده، تاسیسات داخل سالن مسافری و نمازخانه آماده پذیرایی از زائران است.

او با اشاره به اینکه سال گذشته حدود ۴۸ هزار زائر پاکستانی از این مرز تردد داشتند، پیش‌بینی کرد این آمار در اربعین امسال رشد بیشتری داشته باشد.

مدیرکل راهداری و حمل‌ونقل جاده‌ای جنوب سیستان و بلوچستان با اشاره به اینکه ارائه خدمات در مرز ریمدان به زائران اربعین حسینی در بهترین حالت باید انجام شود، گفت: هر آنچه در توان داریم برای ارائه خدمات مناسب به زائران اربعین حسینی به کار خواهیم گرفت.

قدم‌گذاشتن در مسیر پیاده‌روی اربعین و زیارت کربلا کاری ساده نیست؛ اما با دو پای عشق و معرفت به حسین (ع) شدنی است و به قولی کاری است که از دل برمی‌آید و در این میان خدمت‌رسانی به خیل عاشقان اباعبدالله نیز عشقی هم‌سنگ آن می‌طلبد.

پیاده‌روی اربعین یعنی وصال عاشق و معشوق و خوشا به حال آنان که در این سختی به وصال معشوق می‌رسند و می‌توانند با عشق بر خاک او بوسه زنند و در پیشگاه ضریحش اشک ارادت بریزند.

سال‌هاست که دل‌های عاشق به‌ویژه زوار کشور دوست و همسایه پاکستان سردار سربه‌دار کربلا در چهلمین روز شهادت مظلومانه آن حضرت، برای پابوسی آن بزرگوار عزم جزم کرده و دل به دریا می‌زنند تا بار دیگر ارادت و عشق بی‌چشمداشت خود را در پیوندی دلی با خاک پاکش ثابت کنند.

در سیستان و بلوچستان به‌ویژه جنوب آن همه پای کارند تا به وسع خود به امام حسین (ع) و زائران پاکستانی که قصد سفر به کربلای معلی و زیارت قبر آقا را دارند خدمت کنند، در این میان نیروهای اداره کل راهداری و حمل‌ونقل جاده‌ای جنوب سیستان و بلوچستان با تمام توان و بدون احساس خستگی و با هدف و نیت قرب خداوند آمده‌اند تا بار دیگر در صحنه خدمت سنگ تمام بگذارند و بهترین شرایط را برای پذیرش زوار فراهم کنند.

آب را هدر ندهیم

خبر

تبرئهٔ «الهه» و «نیلوفر» از همکاری با دولت متخصم

الهه محمدی و نیلوفر حامدی دو خبرنگاری که پس از درگذشت «مهسا امینی» از سوی ضابط قضایی دستگیر شده بودند، از اتهام «همکاری با دولت خارجی متخاصم» تبرئه شدند.

به گزارش «هم‌میهن»، وکیل الهه محمدی، از صدور رای تبرئه از اتهام همکاری با دولت خارجی متخاصم در دادگاه تجدیدنظر خبر داد. به گفته وکیل این خبرنگار، شعبه ۳۱ دادگاه تجدیدنظر استان تهران، الهه محمدی را از اتهام همکاری با دولت خارجی متخاصم تبرئه، اما حکم صادره را درباره دو اتهام دیگر یعنی ۵ سال حبس برای اتهام اجتماع و تبانی علیه امنیت کشور و یک سال حبس برای اتهام فعالیت تبلیغی علیه نظام، تایید کرده است.

شهاب‌الدین میرلوحی، وکیل الهه محمدی در این باره گفت: «پس از اعتراض به حکم محکومیت الهه محمدی، خبرنگار روزنامه هم‌میهن، پرونده جهت رسیدگی مجدد به شعبه ۳۱ دادگاه تجدیدنظر استان تهران ارجاع و نهایتا این دادگاه الهه محمدی را از اتهام همکاری با دولت خارجی متخاصم تبرئه کرد. اما حکم صادره درخصوص دو اتهام دیگر یعنی ۵ سال حبس برای اتهام اجتماع و تبانی علیه امنیت کشور و یک سال حبس برای اتهام فعالیت تبلیغی علیه نظام تایید و این حکم در تاریخ ۱۶ تیرماه سال جاری جهت اجرا به شعبه اول اجرای احکام کیفری دادسرای عمومی و انقلاب ناحیه ۳۳ ارجاع شد و رأی قطعی در اجرای احکام به وکلا ابلاغ شد. البته طبق دادنامه دادگاه تجدیدنظر، حکم اشد (یعنی ۵ سال حبس) قابل اجراست.»

او ادامه داد: «با توجه به اینکه دو اتهام باقیمانده از شرایط کامل بخشنامه عفو سال ۱۴۰۱برخوردار است، امیدواریم الهه محمدی مشمول عفو شده و این پرونده با صدور قرار موقوفی اجرا مختومه شود.»

همچنین پرتو برهانپور و حجت کرمانی وکلای نیلوفر حامدی، روزنامه‌نگار در گفت‌وگو با «شبکه شرق» از تبرئه موکلشان از اتهام «همکاری با دولت خارجی متخاصم آمریکا» خبر دادند و اظهار کردند: «نیلوفر حامدی که در ۳۱ شهریور ۱۴۰۱ و پس از فوت خانم مهسا امینی بازداشت شده بود، در شعبه ۱۵ دادگاه انقلاب اسلامی تهران با اتهامات «همکاری با دولت خارجی متخاصم آمریکا»، «اجتماع و تبانی برای ارتکاب جرم بر ضد امنیت کشور» و «فعالیت تبلیغی علیه نظام» پس از گذشت ۱۳ ماه از بازداشت موقت غیرقانونی، محاکمه و به ترتیب به ۷، ۵ و ۱ سال حبس از باب اتهامات مذکور محکوم شد.» برهانپور و کرمانی بیان با اشاره به نتیجه دادگاه تجدیدنظر، بیان کردند: «پس از تجدیدنظرخواهی صورت گرفته از دادنامه بدوی، طی حکم قطعی صادره از دادگاه تجدیدنظر استان تهران، خانم نیلوفر حامدی از اتهام «همکاری با دولت خارجی متخاصم» تبرئه شد.» آنها همچنین افزودند: «خانم نیلوفر حامدی مشمول هیچ یک از مستثنیات بخشنامه عفو مذکور نیست. بنابراین باید پرونده خانم نیلوفر حامدی با اعمال بخشنامه عفو سال ۱۴۰۱، همانند هزاران متهم و محکوم دیگر سال ۱۴۰۱، با صدور قرار موقوفی تعقیب مختومه شود.»

نوبت دوم

اداره کل ثبت اسناد و املاک استان کرمان
اداره ثبت اسناد و املاک حوزه ثبت ملک جیرفت

هیات موضوع قانون تعیین تکلیف وضعیت ثبتی اراضی و ساختمانهای فاقد سند رسمی آگهی موضوع ماده ۳ قانون و ماده ۱۳ آئین نامه قانون تعیین تکلیف وضعیت ثبتی و اراضی و ساختمانهای فاقد سند رسمی برابر رای شماره ۱۴۰۳۶۰۳۱۹۰۱۴۰۰۲۱۰۴- ۱۴۰۳/۰۲/۲۴ هیات دوم موضوع قانون تعیین تکلیف وضعیت ثبتی اراضی و ساختمانهای فاقد سند رسمی مستقر در واحد ثبتی حوزه ثبت ملک جیرفت تصرفات مالکانه بلامعارض متقاضی آقای علی قزلباش چمک فرزند درمحمد بشماره شناسنامه ۸ صادره از جیرفت در موازی ۲۵/۸سهم مشاع از ۹۶ سهم ششدانگ یک قطعه زمین کشاورزی مشهور بزمین بید کج به مساحت ششدانگ ۱۷۹۰ متر مربع پلاک -فرعی از۳۲- اصلی مفروز و مجزی شده از پلاک ۲۱ فرعی از۳۲- اصلی قطعه یک واقع در اراضی آبشور اسفندقه جیرفت بخش ۴۴ کرمان خریداری از مالک رسمی آقای گرامی امیر شکاری محرز گردیده است. لذا به منظور اطلاع عموم مراتب در دو نوبت به فاصله ۱۵ روز آگهی می‌شود در صورتی که اشخاص نسبت به صدور سند مالکیت متقاضی اعتراضی داشته باشند می‌توانند از تاریخ انتشار اولین آگهی به مدت دو ماه اعتراض خود را به این اداره تسلیم و پس از اخذ رسید، ظرف مدت یک ماه از تاریخ تسلیم اعتراض، دادخواست خود را به مراجع قضایی تقدیم نمایند. بدیهی است در صورت انقضای مدت مذکور و عدم وصول اعتراض طبق مقررات سند مالکیت صادر خواهد شد.

تاریخ انتشار نوبت اول: ۱۴۰۳/۰۵/۰۸
تاریخ انتشار نوبت دوم: ۱۴۰۳/۰۵/۲۲

محمد کردستانی
رئیس اداره ثبت اسناد واملاک شهرستان جیرفت
شناسه آگهی: ۱۷۵۹۷۷۶

ایرنا

رئیس جمهوری نام ۱۹ وزیر پیشنهادی را به مجلس فرستاد

روشن و تاریک کابینهٔ «پزشکیان»

|پیام ما| سرانجام پس از روزها گمانه‌زنی دربارهٔ اعضای کابینهٔ دولت چهاردهم، مسعود پزشکیان دیروز یکشنبه نام ۱۹ وزیر پیشنهادی را به مجلس فرستاد. نامهٔ رئیس جمهوری از سوی مجلس اعلام وصول شد و وزرای پیشنهادی کارشان را برای رایزنی با مجلس آغاز کردند. محمدباقر قالیباف رئیس مجلس شورای اسلامی متن نامهٔ معرفی وزرای پیشنهادی دولت چهاردهم را برای نمایندگان خواند. اما دقایقی پس از انتشار اسامی پیشنهادی کابینه، شماری از فعالان سیاسی اصلاح‌طلب، روزنامه‌نگاران و فعالان تخصصی حوزه‌های مختلف به اسامی پیشنهادی واکنش نشان دادند. اکنون پرسش این است که آیا مسعود پزشکیان می‌تواند هواداران سختگیرش را راضی کند یا اینکه این دولت در نهایت در اقناع افکار عمومی ناکام می‌ماند و شکاف موجود عمیقتر می‌شود؟

گمانه‌زنی‌ها دربارهٔ کابینهٔ پیشنهادی رئیس جمهوری در روزهای گذشته به اوج خودش رسیده بود. تعدد خبرها و شبه خبرهایی که دربارهٔ وزارت‌خانه‌هایی مانند بهداشت و درمان، میراث فرهنگی، نفت، ورزش و جوانان، کشور و آموزش و پرورش بیش از سایر وزارتخانه‌ها بود. همین تعدد خبرها نشان دهندهٔ بخشی از فشاری بود که برای انتخاب اعضای هیئت دولت بر رئیس جمهوری وجود داشت.

یکی از صریح‌ترین واکنش‌ها به کابینه پیشنهادی را جبهه اصلاحات ایران انجام داد که به نظر می‌رسید از قبل متن نامه‌اش به پزشکیان را آماده کرده و همزمان با اعلام کابینه آن را منتشر کرده است. جبهه اصلاحات ایران در نامه به پزشکیان نوشته است: «هیأت دولت شما باید نماد تغییر و اصلاح سیاستگذاری‌ها و مدیریت کشور باشد و نه تداوم آن.» جبههٔ اصلاحات با بیان این‌که اخبار نگران کننده‌ای از چینش هیأت دولت شما به گوش می‌رسد، اعلام کرد: در مرحله اول شکل‌گیری هیأت دولت اجازه ندهید، ویژه گزینی‌ها و روندهای ناصواب موجب حذف شایستگان و ناامیدی مردم از انتخاب خود شود که حتی تا روز رأی‌گیری برای آمدن پای صندوق و رأی دادن به شما تردید داشتند.

این جبهه سیاسی با تأکید بر این‌که هیأت دولت شما باید نماد سلامت، شایسته سالاری، کارآمدی و از همه مهم‌تر نماد تغییر و اصلاح سیاستگذاری‌ها و مدیریت کشور باشد و نه تداوم آن، در نامه خود به مسعود پزشکیان یادآور شد: هر گامی که در این مسیر در دولت شما برداشته شود، با پشتیبانی این تشکیلات جمعی و فراگیر و نیز حمایت مردم همراه خواهد شد. در بخش دیگری از نامه جبههٔ اصلاحات ایران آمده است: مجموعه فرآیندهایی که موجب پیروزی جنابعالی به عنوان چهاردهمین رئیس جمهور ایران شد، فرصت مغتنمی را هم برای اصلاح شیوه حکمرانی در کشور و هم ترمیم شکاف بی‌سابقه بین حاکمیت و ملت فراهم آورده است و این دستاورد زمانی می‌تواند به تحقق اهداف گفته شده بینجامد که گفتار، رویکرد و عملکرد دولت برآمده از این انتخابات بتواند در وهله اول در راستای خواست و مطالبات مردم و تامین حقوق همه شهروندان این کشور باشد.

اسامی وزرای ورزش و جوانان، کشور و آموزش و پرورش بیش از دیگران با مخالفت افکار عمومی روبه‌رو شده است. معرفی «احمد دنیامالی» نیروی سیاسی نزدیک به «محمدباقر قالیباف» به عنوان وزیر پیشنهادی با واکنش تند «غلامحسین کرباسچی»، مدیرمسئول روزنامه هم میهن و فعلا سیاسی، روبه‌رو شد. او نوشت: « محظور آقای رئیس جمهور برای تشکیل دولت وفاق ملی را می‌توان درك کرد. ولی چطور می‌شود با اعتقاد به اینکه این دولت دولت مرعوب است باز هم قبول مسئولیت کرد!» اشارهٔ کرباسچی به متنی است که «دنیا مالی» در ایام انتخابات در شبکه اجتماعی «ایکس» منتشر کرده بود و در آن دولت احتمالی پزشکیان را «دولت علیل» خوانده بود. همچنین معرفی اسکندر مومنی برای وزارت کشور و علیرضا کاظمی برای وزارت آموزش و پرورش هم با انتقادهای مشابه ای در میان فعالان سیاسی روبه‌رو شده است.

> یکی از صریح‌ترین واکنش‌ها به کابینه پیشنهادی را جبهه اصلاحات ایران انجام داد که به نظر می‌رسید از قبل متن نامه‌اش به پزشکیان را آماده کرده و همزمان با اعلام کابینه آن را منتشر کرده است

سویهٔ امیدبخش کابینه

در عین حال اعلام برخی اسامی هم امیدبخش بود. معرفی احمد میدری، اقتصاددان نهادگرا که در سال‌های گذشته بر دو رویکرد توافق‌سازی و عدالت اجتماعی تاکید کرده با استقبال فعالان اجتماعی و اقتصادی روبه‌رو شد. همچنین معرفی فرزانه صادق مالواجرد به عنوان گزینه پیشنهادی راه و شهرسازی از نکات قابل توجه کابینه بود. فرزانه صادق پیش از این دبیری شورای عالی معماری و شهرسازی را در کارنامه دارد و توجه اش به موازین آمایش سرزمین در شهر تهران و مخالفت با تراکم فروشی بی‌ضابطه جزو خاطرات مثبت دورهٔ مدیریت اوست. عباس عراقچی وزیر پیشنهادی خارجه و محمدرضا ظفرقندی برای وزارت بهداشت از دیگر نفراتی بودند که معرفی آنها با استقبال حامیان پزشکیان روبه‌رو شد.

فهرست کامل وزرای پیشنهادی

۱.علیرضا کاظمی، وزارت آموزش و پرورش
۲. ستار هاشمی، وزارت ارتباطات و فناوری اطلاعات
۳. حجت الاسلام والمسلمین سید اسماعیل خطیب، وزارت اطلاعات
۴. عبدالناصر همتی، وزارت امور اقتصادی و دارایی
۵. عباس عراقچی، وزارت امور خارجه
۶. محمدرضا ظفرقندی، وزارت بهداشت، درمان و آموزش پزشکی
۷. احمد میدری، وزارت تعاون، کار و رفاه اجتماعی
۸. غلامرضا نوری قزلجه، وزارت جهاد کشاورزی
۹. امین حسین رحیمی، وزارت دادگستری
۱۰. عزیز نصیرزاده، وزارت دفاع، پشتیبانی و نیروهای مسلح
۱۱. فرزانه صادق، وزارت راه و شهرسازی
۱۲. سیدمحمد اتابک، وزارت صنعت، معدن و تجارت
۱۳. حسین سیمایی صراف، وزارت علوم، تحقیقات و فناوری
۱۴. سیدعباس صالحی، وزارت فرهنگ و ارشاد اسلامی
۱۵. اسکندر مومنی، وزارت کشور
۱۶. سیدرضا صالحی امیری، وزارت میراث فرهنگی و گردشگری
۱۷. محسن پاک‌نژاد، وزارت نفت
۱۸. عباس علی آبادی، وزارت نیرو
۱۹. احمد دنیامالی، وزارت ورزش و جوانان

خبر

سردار رادان:

اگر قانونی مشکل دارد به مجری قانون خرده نگیریم، قانون را اصلاح کنیم

فرمانده فراجا با اشاره به موضوع کشف حجاب گفت: موضوع فقط کشف حجاب نیست، دشمنان برای حرکت به سمت برهنگی و عریانی و موضوعات دیگر برنامه دارند. ما مجری قانون هستیم و اگر قانونی مشکل دارند باید قانون را اصلاح کنیم نه اینکه بر مجری قانون که مظلومانه اما مقتدرانه قانون را اجرا می‌کند، خرده بگیریم.

به گزارش ایسنا، سردار احمدرضا رادان در نشست صمیمانه با خبرنگاران که صبح امروز در ستاد فراجا برگزار شد، با اشاره به دو موضوع رسانه و خبرنگار گفت: رسانه و خبرنگار هر دو با هم ارتباط مستقیمی دارند و اگر رسانه‌ای باشد و خبرنگاری نباشد، رسانه بی‌تاثیر یا کم‌تاثیر است.

او با بیان اینکه خبرنگاران انسان‌هایی باهوش و فهیم هستند، گفت: خبرنگار حسگرهای تیزی دارد و حقایق را زودتر از دیگران پیدا می‌کند. کاستی‌ها و نقصان را بهتر درک کرده و در نهایت خبری منتشر می‌کند که در دایره انصاف است. خبرنگار باید همیت ملی داشته باشد و در نهایت انسان با فضیلتی است که جامعه‌اش را می‌فهمد و نسبت به آنها احساس تعهد دارد.

رادان با بیان اینکه خبرنگار نباید وجدان جمعی جامعه را دستخوش تلاطم و آشوب کند، گفت: برخی از موضوعات با هیجانی لحظه‌ای فدای حقیقت می‌شوند اما یک خبرنگار نباید چنین رویه‌ای داشته باشد و ملی فکر کند. من خوشحالم که در کشور ما از این دست خبرنگاران کم نداریم و در حوزه انتظامی همه خبرنگاران دارای این ویژگی هستند

فرمانده فراجا ادامه داد: ما بیش از هر سازمانی درک می‌کنیم که رایحه دل‌انگیز قلم و ... چقدر می‌تواند در تامین امنیت نقش داشته باشد و نقش مسئولانه یک خبرنگار چه تاثیری در تولید امنیت دارد

رادان با اشاره به چالش‌هایی که ممکن است در هر سازمان وجود دارد، گفت: حتما در سازمان عریضی مانند انتظامی هم چالش‌هایی وجود دارد. اما باید آن را ریشه‌یابی کنیم و من تمایل دارم دلایل آن را تشریح کنیم.

وی افزود: همیشه غافلگیری ناشی از ندانستن نیست، گاهی غافلگیری ناشی از غفلت است و این موضوع مهمی است

فرمانده فراجا با تاکید بر اینکه رسانه تاثیر بزرگی بر افکار مردم می‌گذارد، گفت: کاری که شاید همه قوا و سازمان‌ها در یک سال انجام دهند، رسانه در کوتاه‌ترین زمان ممکن می‌تواند انجام دهد، از این رو نقش رسانه مهم است.

رادان افزود: با تعریفی که از خبرنگار و رسانه وجود دارد، این خبط بزرگی است مه پلیس نخواهد از ظرفیت رسانه استفاده کند و از این رو ما حتما از نقش و ظرفیت رسانه می‌کنیم.

فرمانده فراجا با بیان اینکه پلیس ۴۰ ماموریت را برعهده دارد، گفت: گاهی هر کدام از ماموریت‌ها در خودشان شش یا هفت وظیفه را دارند و در نتیجه تمام این‌ها ما پلیسی را در جمهوری اسلامی داریم که متفاوت‌تر از پلیس‌های دیگر جهان است.

وی با اشاره به استاندارد نسبت پلیس به جمعیت گفت: استاندارد جهانی این است که به ازای هر ۱۰۰۰ نفر پنج پلیس وجود داشته باشد و در ضمن بر اساس این استاندارد مرزبانی شامل نیروی پلیس نمی‌شود. اما در کشور ما عدد خیلی بیشتر از این‌هاست و با استاندارد فاصله داریم. امروز مردم ایران پلیسی را دارند که در سال ۱۴۰۲، تعداد ۹۳ شهید را تقدیم کشور کرد که شامل ماموران پلیس راهور و پلیس پیشگیری و... . ما در همین سال ۱۴۰۳ و تاکنون ۳۰ شهید داشتیم.

رادان با اشاره به نظریه پنجره شکسته و ارتباط آن با اقتدار پلیس، گفت: اقتدار پلیس نباید شکسته شود و در تمام جهان این را می‌دانند که نباید اقتدار پلیس‌شان شکسته شود، چرا که در این صورت دیگر سنگ روی سنگ بند نمی‌شود.

رادان با تاکید بر اینکه مجری قانون را نباید بزنیم، گفت: متاسفانه اتفاق بدی افتاده که اگر با قانون مشکلی داشته باشیم، بر مجری قانون خرده می‌گیریم و مجری را می‌زنیم، نباید این‌طور باشد و اگر با قانون مشکلی داریم خب قانون باید اصلاح شود، پلیس مجری قانون است.

رادان گفت: اگر کشف حجاب جرم است، مربوط به قانون است، اشکالی هست باید قانون تغییر کند نه اینکه مجری را مورد هجمه قرار داده و خرده بگیریم. پلیس اقتدار خود را حفظ می‌کند، انتقادات را به جان می‌خرد، اما کارش را انجام می‌دهد.

رادان با بیان اینکه موضوع فقط کشف حجاب نیست، گفت: دشمنان برنامه دارند و می‌خواهند از کشف حجاب به عریانی و برهنگی و ... بروند. ما سندی را کشف کردیم که نشان می‌دهد موضوع جورج سوروس اخلاقی مطرح است و آموزش‌هایی را در این خصوص مطرح کرده‌اند. در همین سندها گفته‌اند که هر چادر بر سر زن ایرانی یک پرچم است که ما باید این پرچم را بگیریم.

فرمانده فراجا اضافه کرد: موضوع حجاب یک موضوع صددرصد اجتماعی است، اما یک سوال، مگر موضوعات اجتماعی بایدها و نبایدهایی ندارد؟ مگر چهارشنبه آخرسال اجتماعی نیست؟ خب در موضوع حجاب هم ما نیازمند حرکت مسئولانه رسانه‌ها هستیم.

> سردار رادان: اگر کشف حجاب جرم است، مربوط به قانون است، اشکالی هست باید قانون تغییر کند نه اینکه مجری را مورد هجمه قرار داده و خرده بگیریم. پلیس اقتدار خود را حفظ می‌کند، انتقادات را به جان می‌خرد، اما کارش را انجام می‌دهد

خبر

زهرا نژادبهرام:

انتظار معرفی ۲ تا ۴ وزیر زن را داشتیم

یک فعال سیاسی اصلاح‌طلب گفت: کابینه پیشنهادی به مجلس، نقاط قوت بسیار دارد که نمی‌توان آن‌ها را ندیده گرفت؛ از جمله حضور یک زن در میان وزرای پیشنهادی.

زهرا نژادبهرام در گفت‌وگو با ایسنا، با اشاره به ارائه فهرست وزرای پیشنهادی رئیس‌جمهوری به مجلس شورای اسلامی، اظهار کرد: انتظار ما بیش از این بود، اما کابینه پیشنهادی به مجلس، نقاط قوت بسیار دارد که نمی‌توان آن‌ها را ندیده گرفت؛ از جمله حضور یک زن در میان وزرای پیشنهادی. البته انتظار ما در این زمینه حضور ۲ تا ۴ زن بود که کمیته‌های شورای راهبری نیز کاندیداهایی را در این زمینه معرفی کرده بودند. در هر صورت اما حضور یک زن نیز بسیار ارزشمند است؛ به‌ویژه که او از جوانان کابینه هم محسوب می‌شود و تجارب موفقی در مدیریت شهری دارد.

او با اشاره به میانگین سنی وزرای پیشنهادی، ادامه داد: از طرفی هم انتظار ما این بود که میانگین سنی رعایت شود و نیمی از اعضای کابینه زیر ۵۰ سال داشته باشند؛ البته اکنون هم وزرای جوانی در کابینه پیشنهادی حضور دارند اما انتظار ما بیش از این میزان بود.

عضو سابق شورای شهر تهران همچنین با اشاره به رویکرد مجلس شورای اسلامی در زمینه بررسی صلاحیت وزرای پیشنهادی، گفت: مجلس می‌تواند در این زمینه دو رویکرد را پیش گیرد، یکی همان توصیه رهبری انقلاب در همکاری و همراهی با دولت چهاردهم است تا بتواند زودتر کار خود را شروع کند و رویکرد دیگر هم جناحی و جریانی است. اما در مجموع برآورد من این است که بخشی از اعضای کابینه از مجلس رای اعتماد خواهند گرفت و احتمال می‌دهم یک یا دو وزیر پیشنهادی هم رای کافی را به‌دست نیاورند و در نهایت نیز امیدوارم که رویکرد نمایندگان در بررسی صلاحیت وزرا، جناحی و جریانی نباشد.

نژادبهرام تصریح کرد: اگر قرار است به وزرای پیشنهادی آقای پزشکیان، رأی اعتماد داده شود، همه آن‌ها رأی اعتماد را دریافت کنند تا دولت بتواند زودتر کار خود را شروع کند. دغدغه ما آغاز به کار دولت است که در شرایط فعلی کشور و باتوجه به اوضاع معیشت مردم، هرچه سریعتر به برطرف کردن مسائل مشغول شود. اکنون بیش از ۷۰ روز است که کابینه جدید مشخص نشده و همین امر به بی‌ثباتی‌هایی انجامیده و تصمیماتی را موجب شده که به صلاح کشور نبوده‌اند.

احمد زیدآبادی:

کاسه داغ تر از آش نشویم

احمد زیدآبادی در یادداشتی با عنوان «کابینه پزشکیان و "باگ"هایش!» گفت: در ایران بدبختانه دست رئیس‌جمهور برای گزینش همکاران خود باز نیست و گروه‌ها و محافل سیاسی هم به طرزی خارج از قاعده خود را درگیر جزئیات این موضوع می‌کنند. متن یادداشت این فعال سیاسی به این شرح است: ترکیب کابینه بدین صورتی که به مجلس معرفی شده است، با توجه به اهدافی که آقای پزشکیان برای خود اعلام کرده، به قول امروزی‌ها دارای دو یا سه "باگ" اساسی است.

با این حال، این در حوزه حقوق رئیس دولت است که همکاران خود را انتخاب کند. نامناسب بودن برخی همکاران رئیس جمهور در درجه نخست، مشکل خود اوست. اگر او واقعاً فکر می‌کند که با برخی از این افراد می‌تواند کار کند، دلیلی ندارد که ما کاسهٔ داغ‌تر از آش شویم. در دنیا معمولاً دست رؤسای دولت برای انتخاب همکاران خود کاملاً باز است. از طرفی مردم هم خیلی خود را درگیر انتخاب نوع همکاران رئیس‌جمهور نمی‌کنند و مطالبات خود را از کلیت دولت طلب می‌کنند. در ایران اما بدبختانه دست رئیس‌جمهور برای گزینش همکاران خود باز نیست و گروه‌ها و محافل سیاسی هم به طرزی خارج از قاعده خود را درگیر جزئیات این موضوع می‌کنند.

به هر حال، اگر این چند نفری که اصطلاحاً «باگ» کابینه به نظر می رسند، خود را متعهد به همراهی با سیاست‌های اعلام شدهٔ رئیس‌جمهور کرده باشند که چه بهتر، اما اگر احیاناً بخواهند ساز مخصوص خود را ناهماهنگ با ارکستر دولت بنوازند، آنگاه این به عهده رئیس جمهور است که بخواهد تسلیم آنان شود یا آنکه قاطعانه به همکاری آنان خاتمه دهد. آنچه فعلاً برای ما اصل است، عمل دولت به تعهدات خود برای پایان دادن به این وضعیت نابسامان است. باقی قضایا فرع بر این است.

ابلاغ بهای هرکیلووات‌ساعت برق استخراج رمز دارایی

مدیرعامل شرکت توانیر، نرخ ریالی بهای هر کیلووات‌ساعت برق مصرفی برای استخراج رمزدارایی‌ها را ابلاغ کرد.

به گزارش برق نیوز، مصطفی رجبی مشهدی افزود: پیرو مصوبهٔ وزیر نیرو، بهای هر کیلووات‌ساعت برق مصرفی مراکز استخراج رمزدارایی‌ها، بر مبنای متوسط ریالی برق صادراتی و متوسط نرخ ارز حوالهٔ مرکز مبادلهٔ ارز و طلای ایران، برای بازهٔ زمانی ۲۸ مرداد تا ۲۸ آبان امسال، ۳۱ هزار و ۵۷۴ ریال محاسبه می‌شود.

در ماه‌های اخیر تسهیلات جدیدی به طرح‌های محیط‌زیستی اختصاص نیافت

تغییرات دقیقهٔ ۹۰ در صندوق ملی محیط‌زیست

انتصاب‌های خارج از چارچوب قانون، بخشی از اتفاقات چند ماه اخیر صندوق ملی محیط‌زیست است

صندوق ملی محیط زیست

| ستاره حجتی، حمیدرضا میرزاده |
| روزنامه‌نگار |

زمانی که پس از چند سال کشمکش، صندوق ملی محیط‌زیست در دولت «حسن روحانی» کار خود را آغاز کرد، قرار بود سرمایهٔ آن صرف راه‌اندازی بسیاری از طرح‌ها و پروژه‌های محیط‌زیستی کشور خصوصاً در بخش خصوصی شود. در چند سال گذشته، این صندوق که سرمایه‌ای یک‌هزار میلیارد تومانی در یکی از بانک‌های کشور دارد، توانسته بود تسهیلاتی برای برخی طرح‌ها و پروژه‌ها فراهم کند. اما در اواخر اردیبهشت، خبر برکناری مدیرعامل این صندوق و انتصاب فردی دیگر که پیش از این هیچ نشانی از او در موضوع محیط‌زیست نبود، در بحبوحهٔ اخبار انتخابات زودهنگام ریاست‌جمهوری گم شد. اما در همین ماه‌ها، خبری از اعطای تسهیلات به طرح‌ها و پروژه‌ها به چشم نمی‌خورد. طرحی برای انتقال سرمایهٔ صندوق به بانکی دیگری در دست پیگیری است و مدیر عامل جدید، انتصاباتی که چارچوب قوانین و مقررات نیستند را انجام داده است؛ تغییراتی که به نظر می‌رسد در دقیقهٔ ۹۰ دولت نیمه‌تمام سیزدهم، باعجله درحال انجامند.

صندوق ملی محیط‌زیست، تنها نهاد مالی اختصاصی مربوط به محیط‌زیست کشور است که ذیل سیاست‌گذاری هفت عضو هیئت دولت، از اواخر دههٔ ۱۳۹۰ فعالیت خود را به‌منظور حمایت از پروژه‌های محیط‌زیستی با اعطای تسهیلات و سرمایه‌گذاری آغاز کرد. این صندوق به‌عنوان مؤسسهٔ عمومی غیردولتی وابسته به سازمان حفاظت محیط‌زیست در زمینه‌های رفع و پیشگیری از آلودگی آب، خاک، هوا و پسماند، توسعهٔ انرژی‌های تجدیدپذیر، طرح‌های گردشگری طبیعی و فناوری‌های نوین و دانش‌بنیانِ دوست‌دار محیط‌زیست، فعالیت می‌کند.

براساس آنچه وب‌سایت این صندوق اعلام کرده است، از اواخر سال ۱۴۰۰ تا ۱۴۰۲، ۴ هزار و ۷۰۰ میلیارد ریال به بیش از ۱۲۰ طرح که در یکی از حوزه‌های مرتبط فعالیت می‌کردند، تسهیلات پرداخت شده است. اندکی پیش از سانحهٔ هوایی رئیس‌جمهوری فقید، «علی سلاجقه»، مدیر وقت صندوق ملی محیط‌زیست را برکنار و مدیری جدید جایگزین او کرد. اقدامی که براساس آنچه شرح داده می‌شود، نه‌تنها غیرقانونی بود، بلکه اثرات زیان‌باری برای این نهاد نوپا و اعتبارات اندک در پی داشته است.

ماجرا از کجا شروع شد؟

«علی عبدی‌زاده» در ۲۲ اردیبهشت امسال با حکم «علی سلاجقه» و برخلاف بخشنامهٔ مهرماه ۱۳۹۳ معاونت توسعهٔ مدیریت و سرمایهٔ انسانی رئیس‌جمهوری وقت، بدون داشتن شناسهٔ استخدام از سازمان امور اداری و استخدامی و طی مراحل گزینش و بدون احراز و عملاً بدون تجربه‌ای در زمینهٔ محیط‌زیست، به‌عنوان عضو موظف هیئت‌مدیره و مدیرعامل صندوق منصوب شد.

این انتصاب درحالی بود که براساس تبصرهٔ ۲ مادهٔ واحدهٔ قانون اصلاح مادهٔ ۲۴۱ قانون تجارت (مصوب ۲۰ اردیبهشت ۱۳۹۵)، «هیچ فردی نمی‌تواند اصالتاً یا به نمایندگی از شخص حقوقی، هم‌زمان در بیش از یک شرکت که تمام یا بخشی از سرمایهٔ آن متعلق به دولت یا نهادها یا مؤسسات عمومی غیردولتی است، به‌سمت مدیرعامل یا عضو هیئت‌مدیره انتخاب شود. متخلف علاوه‌بر استرداد وجوه دریافتی به شرکت، به پرداخت جزای نقدی معادل وجوه مذکور محکوم می‌شود.» همچنین تبصرهٔ ۴ قانون ممنوعیت تصدی بیش از یک شغل می‌گوید: «تصدی هر نوع شغل دولتی دیگر در مؤسساتی که تمام یا قسمتی از سرمایهٔ آن متعلق به دولت و یا مؤسسات عمومی است و نمایندگی مجلس شورای اسلامی، وکالت دادگستری، مشاورهٔ حقوقی و ریاست و مدیریت عامل یا عضویت در هیئت‌مدیرهٔ انواع شرکت‌های خصوصی جز شرکت‌های تعاونی ادارات و مؤسسات برای کارکنان دولت ممنوع است». حال آنکه براساس اطلاعات ثبت شرکت‌ها، عبدی‌زاده دست‌کم از پنجم اردیبهشت امسال تا ۲۴ اردیبهشت ۱۴۰۴، به‌عنوان نایب رئیس هیئت‌مدیره در «شرکت سرمایه‌گذاری ایران» و از ۳۰ اردیبهشت امسال تا دوم شهریور ۱۴۰۴، به‌عنوان عضو اصلی هیئت‌مدیرهٔ «شرکت پایانه‌ها ومخازن پتروشیمی» فعالیت داشته است. سوابقی نیز از حضور او در هیئت‌مدیرهٔ شرکت سیمان خاش، دست‌کم از ۲۸ آذر سال گذشته به‌عنوان عضو هیئت‌مدیره وجود دارد. در نهایت نیز از ۲۲ اردیبهشت امسال نیز به‌عنوان نایب رئیس هئیت‌مدیره و مدیرعامل صندوق ملی محیط‌زیست به‌مدت دو سال منصوب شده است که این انتصاب خلاف قوانین و مقررات جاری است.

انتصاب‌ها و حقوق‌های خارج از چارچوب

اما موضوع، تنها به انتصاب مشکل‌دار مدیرعامل این صندوق ختم نمی‌شود. آن‌طور که سازمان اداری و استخدامی کشور در ۲۶ دی‌ماه ۱۴۰۱ به صندوق ملی محیط‌زیست اعلام کرده، مدیرعامل این صندوق حداکثر امکان استخدام دو مشاور را دارد. حال آنکه مدیرعامل جدید، خارج از این ضوابط تاکنون چهار مشاور استخدام کرده و خارج از مصوبات شورای حقوق و دستمزد، به این مشاوران حقوق و مزایا پرداخت کرده است.

علاوه‌بر این، «پیام ما» مدارکی در اختیار دارد که نشان می‌دهد مدیرعامل که تاکنون به استخدام دولت درنیامده، برای خود حکم پرسنلی صادر کرده و در یک فیش حقوقی فاقد شناسهٔ استخدامی، برای خود حقوق ماهانه‌ای به مبالغ ۷۰ میلیون تومان در ماه اول و ۸۶ میلیون تومان در ماه دوم تعیین کرده است.

براساس ابلاغ تشکیلات سازمانی سازمان اداری و استخدامی موضوع نامهٔ ۸۴۷۶۹ مورخ ۲۶ دی‌ماه ۱۴۰۱ به صندوق ملی محیط‌زیست، مدیرعامل امکان انتصاب حداکثر دو پست مشاور را دارد؛ حال آنکه مدیرعامل فعلی، چهار نفر هم‌زمان به‌عنوان مشاور منصوب و خارج از مصوبهٔ شورای حقوق و دستمزد به ایشان حقوق و مزایا پرداخت کرده است. نکتهٔ مهم دیگر در عملکرد مالی مدیرعامل صندوق، پرداخت حقوق ماهیانه برای خود است. مستنداتی که در اختیار «پیام ما» قرار گرفته، مؤید آن است که او کارمند دولت نیست و شناسهٔ استخدامی ندارد، اما بااین‌حال، اقدام به صدور حکم پرسنلی برای خود کرده و در ماه نخست، حقوق ۷۰ میلیون تومان، در ماه دوم حقوق ۸۶ میلیون تومان به‌علاوهٔ ۱۰ میلیون تومان کارت اعتباری فروشگاه «شهروند» دریافت کرده است.

همچنین در ۳۱ اردیبهشت‌ماه امسال، عبدی‌زاده شخصی را که کارمند رسمی سازمان امور مالیاتی است، به‌عنوان سرپرست امور تسهیلات و نظارت مالی منصوب کرده است؛ درحالی‌که این شخص بدون طی مراحل قانونی انتقال از دستگاهی به دستگاه دیگر و تنها با اخذ مرخصی از سازمان متبوع خود به صندوق ملی محیط‌زیست آمده بود، براساس اسناد موجود، در صندوق ملی محیط‌زیست برای او حقوق و مزایا در نظر گرفته شده بود، درحالی‌که هم‌زمان در استخدام سازمان امور مالیاتی نیز بوده است و از آنجا نیز مزایای شغلی خود را دریافت کرده است. این شخص تا روز دوم مردادماه امسال در صندوق حاضر بوده و برخی اسناد مالی و تعهدآور صندوق به امضای او رسیده است.

بی‌اعتنایی به ابلاغ صریح سرپرست ریاست‌جمهوری

اما انتصابات مدیرعامل صندوق که خود هنوز کارمند دولت نیست و انتصاب خودش با شبهه روبه‌رو است، در خردادماه هم ادامه دارد. در میان احکام انتصاب امضاشده، حکم دیگری نیز به امضای مدیرعامل جدید صندوق رسیده است و این‌بار شخصی دیگر به‌عنوان «سرپرست امور تسهیلات، تخصیص منابع و نظارت مالی» منصوب می‌شود که کارمند سازمان خصوصی‌سازی است. اگرچه حکم انتصاب این فرد به تاریخ ۹ خردادماه صادر شده است، اما بررسی صورت‌جلسات صندوق نشان می‌دهد که این تاریخ واقعی نیست؛ چرا که صورت‌جلسه‌ای به همین تاریخ در صندوق ملی محیط‌زیست موجود است که به امضای «اسحاق رئیسی» معاون پیشین تسهیلات و نظارت مالی رسیده است.

علاوه‌بر این، امضای اسحاق رئیسی پای برخی اسناد تا روز ۲۲ خرداد هم مشاهده می‌شود و نشان می‌دهد که رئیسی دست‌کم تا روز ۲۲ خردادماه، معاون تسهیلات و نظارت مالی صندوق ملی محیط‌زیست بوده است و انتصاب فردی دیگر به این سمت، بعد از روز ۲۲ خرداد انجام شده است.

این درحالی‌است که «محمد مخبر» سرپرست ریاست‌جمهوری، در تاریخ ۱۲ خردادماه در ابلاغیه‌ای به تمام دستگاه‌های دولتی اعلام کرده که «از عقد و عملیات، عزل و نصب و استخدام نیروی جدید جلوگیری شود». حال به نظر می‌رسد، مدیرعامل جدید صندوق سعی داشته با تغییر تاریخ در حکم انتصاب افراد جدید، این انتصابات را به سه روز پیش از ابلاغیهٔ سرپرست ریاست‌جمهوری منتسب کند.

از سوی دیگر، سرپرست امور تسهیلات منصوب‌شده از سوی عبدی‌زاده در تاریخ ۳۰ خرداد ۱۴۰۳، طی نامه‌ای به شمارهٔ ۱۴۰۳/۴۵۷ از سازمان خصوصی‌سازی درخواست موافقت با مأموریت خود به صندوق ملی محیط‌زیست را ارسال می‌کند و سازمان خصوصی‌سازی نیز در تاریخ ۲۰ تیرماه موافقت خود را با این درخواست اعلام می‌کند. بااین‌حال، این شخص از تاریخ ۲۲ خردادماه ذیل تمامی اسناد مالی و تعهدآور را امضا کرده و حتی خلاف آیین‌نامهٔ چگونگی استفاده از خودروهای دولتی (مصوب ۲۱ بهمن ۱۳۸۶)، یک دستگاه خودرو نیز به‌عنوان خودروی خدمت در اختیار گرفته است.

همچنین انتصاب‌های دیگری از جمله انتصاب یک خانم از کارمندان صداوسیما به‌عنوان مدیر ارتباطات و فرهنگ‌سازی، شخصی از کارمندان قوهٔ قضاییه به‌عنوان حسابرس داخلی، شخصی به‌سمت سرپرست امور اداری و پشتیبانی و شخصی دیگر از دانشگاه آزاد اسلامی (که مستندات و مشخصات کامل آن‌ها در اختیار «پیام ما» قرار دارد)، مجموعه‌ای از انتصاباتی است که در این مدت انجام شده است. علاوه‌بر این نیز چندی از کارکنان پیشین صندوق از کار برکنار شده و در مقابل تعدادی اشخاص خارج از صندوق، جایگزین کارکنان قبلی شده‌اند.

جابه‌جایی بزرگ

به نظر می‌رسد در چهار ماه گذشته، صندوق ملی محیط‌زیست به‌جز دریافت دیون، هیچ پروندهٔ درخواست تسهیلات جدیدی را بررسی نکرده است و عملاً فعالیت‌های اقتصادی این صندوق در این ماه‌ها متوقف بوده است.

امضای تفاهم‌نامه با بانک صادرات که در حضور سلاجقه، رئیس سازمان حفاظت محیط‌زیست انجام شد، یکی از اقدامات در دورهٔ مدیرعامل جدید است که اتفاقاً بزرگ‌ترین سؤال در مورد عملکرد صندوق ملی محیط‌زیست در چند ماه اخیر نیز محسوب می‌شود.

براساس آنچه در تاریخ ۲۷ خرداد ۱۴۰۳ در خبری رسمی از سوی مرکز مدیریت ارتباطات، فرهنگ‌سازی و مشارکت‌های صندوق ملی محیط‌زیست منتشر شده است، معاون رئیس‌جمهور و رئیس سازمان محیط‌زیست، در امضای این تفاهم‌نامه گفته بود که یکی از خیرترین و ماندگارترین محل‌های سرمایه‌گذاری، محیط‌زیست کشور است؛ چرا که اینجا یک سرمایه‌گذاری ثابت با ارزش‌افزودهٔ بسیار بالا برای نسل‌های آینده محسوب می‌شود: «ازآنجایی‌که در این دولت سعی شد، صندوق ملی محیط‌زیست در خدمت محیط‌زیست قرار بگیرد، لذا ما به آن به‌عنوان منبع درآمد نگاه نکرده‌ایم، بلکه این صندوق، فرآیند تسهیل‌گری دارد. منابع صندوق ملی محیط‌زیست محدود است و امیدواریم در نتیجهٔ این تفاهم‌نامه، ظرفیت‌سازی برای جذب منابع بیشتر از سوی صندوق ملی محیط‌زیست صورت بگیرد.»

معاون رئیس‌جمهور از بانک صادرات خواسته بود، به صندوق ملی، نه به چشم یک ارزش‌افزودهٔ ریالی، بلکه به چشم یک ارزش‌افزودهٔ معنوی نگاه کند.»

علی سلاجقه اما توضیح نداده بود که آیا منظور از این سرمایه‌گذاری، استفاده از «هزار میلیارد تومان» سرمایهٔ ثابت صندوق ملی محیط‌زیست است که در صورت جابه‌جایی از بانک فعلی فقط می‌تواند به یکی از بانک‌های دولتی جابه‌جا شود و آیا تنها دارایی این صندوق قرار است با ترک تشریفات و فقط با یک تفاهم‌نامه در اختیار بانک صادرات قرار بگیرد؟

امضای تفاهم‌نامه با بانک صادرات که یک بانک نیمه‌دولتی است، درحالی انجام شده که دلیل این انتخاب معین نیست. مطابق مقررات اجرایی کشور، بانک عامل باید براساس رقابت و به‌صورت فراخوان و دعوت به همکاری از تمامی بانک‌های موردتأیید صورت پذیرد؛ جزئیات انعقاد این تفاهم‌نامه نیز مشخص نیست. مدیرعامل صندوق ملی محیط‌زیست در آیین امضای این تفاهم‌نامه، هدف اصلی این تفاهم‌نامه را افزایش توان تأمین مالی صندوق در طرح‌های محیط‌زیستی عنوان کرده بود.

عبدی‌زاده گفته بود: «سرعت‌دهی به ارزیابی‌ها، معرفی و تسهیلات‌دهی طرح‌ها از رهگذر این تفاهم‌نامه، با کمک بانک صادرات پیش خواهد رفت. باتوجه‌به مأموریت‌های صندوق، یک همکاری خوب را در این حوزه پیش‌بینی می‌کنیم. این تفاهم‌نامه سرآغازی بر تأمین مالی طرح‌های محیط‌زیستی کشور در حوزه‌های مدیریت پسماند، جلوگیری از تخریب محیط‌زیست و تقلیل آلاینده‌ها خواهد بود.»

با وجود همهٔ این گفته‌ها، اما آنچه در عمل اتفاق افتاده است، این است که چهار ماه گذشته ریالی تسهیلات به طرح‌های محیط‌زیستی اعطا نشده و این صندوق عملاً سهم کوچک سرمایهٔ خود در اقتصاد محیط‌زیستی را نیز به انجام نرسانده است.

*سؤال‌هایی که باید پاسخ داده شوند

حالا شاید «علی سلاجقه» باید به این سؤالات پاسخ دهد:

- آیا مجمع عمومی صندوق ملی محیط‌زیست و به‌ویژه ریاست سازمان، در جریان چنین رویدادهایی بوده‌اند؟
- آیا تعطیل‌شدن پرداخت تسهیلات و بلاتکلیف‌ماندن آن‌ها، با اجازه و تأیید رئیس سازمان حفاظت محیط‌زیست بوده است؟
- آیا اسناد واریز حقوق مدیرعامل و مشاورانش، به تأیید او رسیده است؟
- آیا رئیس سازمان حفاظت محیط‌زیست اطلاع نداشت که فردی که در مرخصی از یک دستگاه دولتی به سر می‌برد، همهٔ اسناد مالی و تعهدآور صندوق ملی محیط‌زیست را امضا می‌کند؟

و شاید این سؤال مهم نیز باید مطرح شود که آیا رئیس سازمان حفاظت محیط‌زیست که همواره از کمبود اعتبارات محیط‌زیست گلایه دارد، آیا از صرف هزینه‌های نامتعارف برای غذا، نوشیدنی و... در برخی جلسات صندوق ملی محیط‌زیست، آن‌هم در زمان انتخابات زودهنگام ریاست‌جمهوری مطلع بوده است؟ و اگر بله، تاکنون چه اقدامی برای جلوگیری از این موضوع انجام داده است؟

> تاریخ حکم انتصاب یکی از معاونان، ۹ خرداد، سه روز پیش از ابلاغ محمد مخبر مبنی‌بر توقف نقل و انتقالات در دستگاه‌ها درج شده، حال آنکه پای اسنادی به تاریخ ۲۲ خردادماه، هنوز امضای معاون پیشین این صندوق به چشم می‌خورد

> هنوز مقامی از سازمان حفاظت محیط‌زیست توضیح نداده که منظور از سرمایه‌گذاری در بانک صادرات، استفاده از «هزار میلیارد تومان» سرمایهٔ ثابت صندوق ملی محیط‌زیست است که در صورت جابه‌جایی از بانک فعلی، فقط می‌تواند به یکی از بانک‌های دولتی جابه‌جا شود و آیا تنها دارایی این صندوق قرار است با ترک تشریفات و فقط با یک تفاهم‌نامه در اختیار بانک صادرات قرار بگیرد؟

خبر

تقاضای مصرف برق کشور در مرز ۸۰ هزار مگاوات

سخنگوی صنعت برق اعلام کرد: امروز در ساعات اوج مصرف، تقاضای مصرف برق کشور باز هم به مرز ۸۰ هزار مگاوات نزدیک شد، اما خوشبختانه با همکاری خوب مشترکین، میزان مصرف برق رکورد تازه‌ای را ثبت نکرد. به گزارش «برق نیوز»، «مصطفی رجبی مشهدی» با بیان اینکه براساس پیش‌بینی‌های سازمان هواشناسی قرار بود امروز با اندکی کاهش دما در کشور مواجه باشیم، گفت: «نه‌تنها دمای هوا کاهش نیافت، بلکه پایداری گرمای نامتعارف میزان تقاضای مصرف برق در کشور را به ۷۹ هزار و ۶۹۲ مگاوات رساند که در مقایسه با مدت مشابه سال گذشته که تقاضای ۷۲ هزار و و ۵۸۴ مگاواتی ثبت شده بود، ۷۰۰۰ مگاوات افزایش نشان می‌دهد که معادل مصرف برق استان فارس است. برای سی‌امین بار در تابستان جاری و با ثبت تقاضای مصرف باورنکردنی، رکورد مصرف سال گذشته را پشت‌سر گذاشتیم.» سخنگوی صنعت برق، ضمن تشکر از همکاری همهٔ مشترکین که تا این لحظه با مدیریت مصرف برقشان، صنعت برق را برای تأمین برق پایدار یاری کردند، از هموطنان درخواست کرد، باتوجه‌به اینکه چسبندگی دمای بالا تا اواسط هفتهٔ جاری نیز ادامه دارد، همکاری مشترکین با صنعت برق تداوم داشته باشد. رجبی مشهدی گفت: «شرکت در مرحلهٔ دوم قرعه‌کشی پویش با انرژی و اهداء بقیهٔ خودروها و میلیون‌ها جوایز نقدی دیگر که در هفتهٔ آتی انجام خواهد شد، فرصت مناسبی برای مشترکانی است که تاکنون موفق به ثبت‌نام و شرکت در پویش نشده‌اند. مشترکینی که مصرف برقشان را کاهش دهند، علاوه‌بر اینکه قبض برقشان مشمول پاداش صرفه‌جویی خواهد شد، از میلیون‌ها جوایز نقدی و غیرنقدی و صدها خودرو اتوماتیک نیز بهره‌مند می‌شوند.»

اعلام وصول طرح اصلاح قانون مربوط به ورود و اقامت اتباع

عضو هیئت‌رئیسه مجلس، امروز در جلسه علنی از اعلام وصول طرح اصلاح قانون مربوط به ورود و اقامت اتباع خارجه در ایران و طرح مبارزه با قاچاق انسان، مهاجران و اعضای بدن و مجازات عبور غیرمجاز از مرزهای کشور خبر داد. ایران، از گذشته‌های دور و به‌عنوان تمدنی مهم، گذرگاهی تجاری بوده و اتباع خارجی به آن رفت‌وآمد داشتند. در دوره مدرن، از اواخر قاجار و اوایل پهلوی، ورود و اقامت اتباع خارجی در ایران گسترش یافت. امروز نیز محل اقامت بسیاری از اتباع و به‌خصوص مردم افغانستانی پس از سال‌های طولانی جنگ شده است. بر اساس گزارش ایسنا، محمد رشیدی، مواردی از طرح اعلام وصول شده به شرح ذیل است:

۱- طرح اصلاح موادی از قانون آیین‌نامه داخلی مجلس
۲- طرح الحاق دو تبصره به مواد ۱۰۰ و ۱۴۱ قانون آیین‌نامه داخلی مجلس
۳- طرح الحاق ۵ تبصره به ماده ۱۶ قانون راجع به ورود و اقامت اتباع خارجه در ایران
۴- طرح اصلاح موادی از قانون نظام‌مهندسی و کنترل ساختمان
۵- طرح مبارزه با قاچاق انسان، مهاجرین و اعضای بدن و مجازات عبور غیرمجاز از مرزهای کشور
۶- طرح جهش تولید در شهرک‌های کشاورزی و مناطق ویژه کشاورزی

قوانین مربوط به ورود و اقامت اتباع پیشینه‌ای طولانی دارد؛ براساس سایت مرکز پژوهش‌های مجلس شورای اسلامی، قانون راجع به ورود و اقامت اتباع خارجه در ایران در سال ۱۳۱۰ و با ۲۳ ماده تصویب شد. در سال ۱۳۵۰ قانون اصلاح بعضی از مواد و الحاق دو تبصره به قانون ورود و اقامت اتباع خارجه در ایران و توسط مجلس شورا تصویب شد؛ دو تبصره به ماده دو قانون اضافه شد، ماده ۶، ۸، ۱۶ و ۱۹ قانون نیز اصلاح شدند. تبصره‌های اضافه‌شده به ماده دو قانون به ماموران مرزی مجوز صدور روادید عبور برای خارجیان و صدور روادید بازگشت از طرف شهربانی‌ها را می‌داد. در سال ۱۳۶۷، قانون مجازات عبوردهندگان اشخاص غیرمجاز از مرزهای کشور و اصلاح بعضی از مواد قانون گذرنامه و قانون ورود و اقامت اتباع خارجه در ایران در ۷ ماده تصویب شد.

آگهی مفقودی

برگ سبز و سند کمپانی خودروی سواری سیستم‌کیاتیپ: CERATO۲۰۰۰ مدل ۱۳۹۷ به شماره موتور: G۴KD/HH۵۹۷۷۳۱ و شماره شاسی: NAS۶۲۱۲۰۰J۱۰۵۶۳۲۸ به شماره پلاک: ۷۹ ایران ۲۲۵ د ۶۳ به نام علی مهدی‌پور مفقود گردیده و از درجه اعتبار ساقط است.

قزوین

یادداشت

نقش دولت در تاب‌آوری تغییر اقلیم

| سپیده رحمن‌پور |
| پژوهشگر حوزهٔ تغییر اقلیم و امنیت محیط‌زیست |

مبرهن است که زیستن در برههٔ کنونی، باتوجه‌به چالش‌های موجود برای هر کشور و جامعه‌ای، دشواری‌هایی را به همراه دارد و همواره چالش‌های حاکمیتی نیز در کمین هستند. به‌عبارتی این مسئله، تأکیدی بر اهمیت نقش دولت‌هاست.

تغییر اقلیم به‌لطف رسانه‌ها، حداقل برای طیف قابل‌توجهی از شهروندان، عنوان غریبی نیست؛ چه‌بسا که بسیاری از پیامدهای نامطلوب آن نیز بر کسی پوشیده نیست. هرچند که تأثیرپذیری جوامع مختلف از آن یکسان نیست و برای مثال مطابق داده‌ها، کشورهای خاورمیانه بیش از متوسط جهانی در معرض مخاطرات این ابرچالش هستند؛ خاورمیانه‌ای که علاوه‌بر بحران‌های محیط‌زیستی، دستخوش حوادث و بحران‌های دیگری در عرصه‌های سیاسی و اقتصادی و تغییرات بافت جمعیتی و... است. بالطبع ایران هم از انواع متفاوت پیامدهای تغییر اقلیم مصون نخواهد ماند. معضلات مرتبط با رودهای مرزی و تأمین حقابه‌ها، خشکسالی‌های فزاینده و بیابان‌زایی، بحران ریزگردها، حفاظت از تالاب‌ها، مشکلات نهفتهٔ مرتبط با ناامنی آب و غذا و انرژی در آینده، معضلات مربوط به مهاجرت‌های اقلیمی، فرسایش و شوری خاک، آمار بالای فرونشست زمین، تحمیل خسارات جبران‌ناپذیر از سوی دامداری و کشاورزی سنتی و تهدیدات مرتبط با بهداشت و سلامت و...، آثار سوء تغییر اقلیم برای حال و آیندهٔ ایران هستند.

با این اوصاف، پر بی‌راه نیست که چنین عنوان شود که توجه به تغییر اقلیم و محیط‌زیست و تلاش برای تاب‌آوری در مواجهه با آن، بایستی در صدر برنامه‌ریزی‌ها و طرح‌های آینده‌نگرانه باشد. به‌هرروی، از هر منظری به رابطهٔ دولت و محیط‌زیست بنگریم، نمی‌توان منکر نقش دولت در این عرصه شد. زیرا عمدهٔ سازوکارهای بین‌المللی برای کاهش آثار و پیامدهای تغییر اقلیم و ارتقاء تاب‌آوری، بر اهمیت نقش دولت‌ها و تصمیم‌گیرندگان دولتی و ارائهٔ تدابیر استراتژیک از جانب سیاستمداران و سیاست‌گذاران، به‌منظور تعدیل خسارات تأکید می‌ورزند. نظام مسئولیت دولت‌ها در کاهش پیامدهای تغییر اقلیم که مبتنی‌بر تعهدات عرفی مکمل رژیم تغییر اقلیم بر اساس معاهده است، مؤید نقش بسزای دولت در طرح دعوی‌های حقوقی تدوین سیاست‌ها است.

هرچند که به‌طور کل، دولت مسئول ایجاد و اجرای قوانین در جامعه، دفاع و اثرگذاری در امور خارجه، اقتصاد، خدمات عمومی و هدایت مشارکت عمومی و بهره‌گیری از توان داخلی در حل بسیاری از مسائل و... است و ضروری است که در همهٔ موارد فوق‌الذکر، به مسئلهٔ تغییر اقلیم و محیط‌زیست، از منظر اضطرار بنگرد. به‌هرروی، مبتنی‌بر رویکرد دولت‌محور و با اتکا به اصل ۵۰ قانون اساسی (در جمهوری اسلامی ایران حفاظت از محیط‌زیست که نسل امروز و نسل‌های بعد باید در آن حیات اجتماعی روبه‌رشدی داشته باشند، وظیفهٔ عمومی تلقی می‌شود. ازاین‌رو، فعالیت‌های اقتصادی و غیر آن که با آلودگی محیط‌زیست یا تخریب غیرقابل‌جبران آن ملازمه یابد، ممنوع است)، محوریت دولت در حفاظت از محیط‌زیست و تضمین حق بر محیط‌زیست سالم، انکارناپذیر است. حتی اگر به مقولهٔ صیانت از محیط‌زیست از رویکرد مشارکت‌محور نگریسته شود، باز هم پیشروی هر امری در این حوزه، مستلزم همکاری و مشارکت دولت با شهروند است. به‌علاوه در حوزهٔ مسئولیت دولت در برابر جامعهٔ بین‌الملل نیز، دولت‌ها بایستی مطابق اصل عدم آسیب به کشورها برای ممانعت از آسیب‌رسانی به سایر کشورها بکوشند و باتوجه‌به اصل مسئولیت مشترک اما متفاوت، همواره منافع ملی و حقوق شهروندان خود را مدنظر قرار دهند.

از آنجا که پیامدهای تغییر اقلیم منحصر به چالش‌های کوتاه‌مدت و منطقه‌ای نیست و نمی‌ماند و گسترهٔ تأثیرگذاری آن، مسائل کلان بین‌المللی را نیز تحت‌الشعاع قرار می‌دهد، بر عهدهٔ دولت‌ها است که در یافتن فرصت‌ها و اقدامات همسو با تغییر اقلیم و اتخاذ راهبردهایی در حوزه‌های مختلف بر مبنای تاب‌آوری و ایجاد فرصت برای بهره‌گیری از فناوری‌های نوین و اخذ رویکرد علمی و توسعه‌محور، البته در راستای توسعهٔ پایدار و نه با تأکید صرف بر اقتصاد، به‌عنوان دغدغهٔ مشترک مردم و دولت و مظهری از توسعه، گام‌های اصولی بردارند.

ایرنا

«ابوالفضل حاجی‌زادگان» جامعه‌شناس، در گفت‌وگو با «پیام ما»
دلایل تقابل میان حامیان غذارسانی به سگ‌ها و مخالفان این کار را تشریح کرد

بحران حکمرانی، عامل دوقطبی‌شدن

این بحران از آن مصادیقی است که ضروری است دولت در آن مداخله کند، اما نه دولت توجهی می‌کند و نه ناظران بحران که شامل متخصصان و کنشگران و مردم می‌شوند؛ نمی‌توان از دل وضعیت دوقطبی بحران را حل کرد

|پیام ما| دوقطبی شکل‌گرفته میان حامیان غذارسانی به سگ‌های ولگرد و فعالانی که این کار را برای انسان و محیط‌زیست خطرناک می‌دانند، هر روز بیشتر از گذشته شده است. این شکاف ابعاد گسترده‌ای یافته و راهش را به کشمکش‌های مجازی داده. هر دو سوی طیف، از نظرات خود با جدیت دفاع می‌کنند. مدافعان غذارسانی، دیگران را دشمن حیوانات و حامی کشتار آن‌ها می‌دانند و فعالان محیط‌زیست، حضور بی‌ضابطهٔ سگ‌ها و غذارسانی به آن‌ها را، عاملی برای ازبین‌رفتن حیات‌وحش عنوان می‌کنند. در این میان، آمارهای ناشی از سگ‌گزیدگی و حتی کشته‌شدن چند کودک توسط سگ‌های ولگرد در برخی استان‌ها هم به میان آمده است. «ابوالفضل حاجی‌زادگان»، جامعه‌شناس که در تحقیقی گسترده در این زمینه با گروهی از فعالان شرکت داشته، معتقد است دلیل اصلی این شکاف و دوقطبی‌سازی، بحران حکمرانی در این زمینه است. او معتقد است، دولت باید نقش جدی‌تری داشته باشد و تا زمانی که این مسئولیت را برعهده نگیرد، این شکاف هر روز بیشتر از گذشته خواهد شد.

واکنش‌ها به حمایت و غذارسانی به سگ‌های ولگرد، در سال‌های اخیر دوگانه‌ای را شکل داده است. عده‌ای سگ‌ها را فرشتگان بی‌زبانی می‌دانند که نیازمند حمایت هستند و عده‌ای آن‌ها را خطرناک برای انسان، حیات‌وحش و محیط‌زیست معرفی می‌کنند. عوامل مؤثر در شکل‌گیری این دوگانه را در چه می‌دانید؟

مهم‌ترین وجه این ماجرا، بحران حکمرانی است. در تقابلی که بین این دو گروه شکل گرفته و بخشی از آن اختلاف بر سر نگرش و اولویت‌بندی‌های مختلف است و بخشی ناشی از اختلاف منافع است، هر دو طرف انگشت اتهام را به‌سوی دیگری گرفته و هرکدام وجهی از ماجرا را بیشتر برجسته می‌کنند و کمتر پیش آمده که این دو گروه یا سایر ناظران، بخواهند دولت را مورد انتقاد یا مخاطب خود قرار دهند. این ناشی از این است که ناامیدی از دولت برای حل چنین بحرانی بالاست. عملاً با دولتی مواجهیم که اولویت‌های مهم دیگری دارد و در حوزه‌هایی که باید حضور و مداخلهٔ جدی داشته باشد، غایب است و در عوض جایی که نباید مداخله کند، این کار را انجام می‌دهد. حتی در رقابت‌های انتخاباتی هم می‌بینیم که کاندیداها دربارهٔ موضوعاتی از این دست، اصلاً صحبت نمی‌کنند و این به‌روشنی نشان می‌دهد که چقدر برطرف‌کردن این بحران، خارج از مسئولیت‌های دولت فرض گرفته شده است.

آیا این قطبی‌سازی، متأثر از سایر قطبی‌سازی‌های موجود در جامعه است؟

دوقطبی شکل‌گرفته، با یک الگویی نسبتاً مشابه دیگر دوقطبی‌های موجود شکل گرفته است. از سویی این دو گروه چه در فضای آنلاین و چه آفلاین، در حلقهٔ هم‌فکران خود حضور دارند و اطلاعات، اخبار و محتویاتی از هم‌فکران خود را می‌بینند و منتشر می‌کنند. برای مثال در فضای آنلاین، عمدتاً حامیان حیوانات در فضای اینستاگرام قدرت بیشتری دارند و روحیات کاربران این پلتفرم بیشتر با این محتوا سازگار است، اما حفاظت‌گران بیشتر در فضای توییتر حضور دارند و در آن پلتفرم صدایشان بلندتر است؛ این را به‌صورت نسبی بیان می‌کنیم. می‌خواهم بگویم از ویژگی پلتفرم‌ها و کاربرانش، می‌توان فهمید چرا این قطبی‌سازی شکل گرفته و می‌تواند به این شکل ادامه پیدا کند و تشدید شود. این درحالی‌است که صدای این گروه‌ها به همدیگر نمی‌رسد و به‌همین‌دلیل، این وضعیت به همین منوال ادامه پیدا می‌کند و این یکی از مصادیق بحران حکمرانی است و نمی‌توان با دمیدن بر آتش این تقابل‌ها چه در فضای آنلاین چه آفلاین، امیدوار بود که جامعه به تصمیم درستی برسد. باید دولت کارآمدی بر سر کار باشد و تصمیم منطقی و حساب‌شده‌ای در این حوزه بگیرد.

بنابراین این تقابل و فضای موجود را ناشی از بحران حکمرانی می‌دانید و فکر می‌کنید عدم مداخلهٔ دولت، عامل چنین شرایطی شده است؟

این بحران از آن مصادیقی است که ضروری است دولت در آن مداخله کند و برایش برنامهٔ مشخص داشته باشد؛ اما نه دولت توجهی می‌کند و نه ناظران بحران که شامل متخصصان و کنشگران و مردم می‌شوند، دربارهٔ آن واکنشی دارند. تا وقتی این وجههٔ ماجرا مورد توجه قرار نگیرد، این تقابل ادامه خواهد داشت و نمی‌توان از دل وضعیت دوقطبی بحران را حل کرد. تا تلاش نشود دولت در این زمینه کارآمد و پاسخگو شود، این بحران فقط تشدید خواهد شد و این وضعیت زنگ‌خطری جدی است؛ چرا که دو طرف دعوا، به‌جای آنکه طرف مقابل را سرزنش کنند، باید از دولت مطالبه‌گری کنند.

مدام نحوهٔ مواجهه با سگ‌های ولگرد در کشورهای دیگر از سوی دو قطب مورد تقابل به دیگری یادآوری می‌شود. از منظر جامعه‌شناختی، آیا این نحوهٔ مواجهه قابل تعمیم است؟

دربارهٔ تعمیم‌پذیری از الگوهای کشورهای دیگر هم باید گفت که می‌توان از این الگوها با رعایت ملاحظاتی استفاده کرد. اقلیم و فرهنگ ایران متفاوت است و باید با درنظرگرفتن این موارد، راه‌حلی بینابین پیدا کرد؛ یعنی هم تأثیرپذیری از راه‌حل‌های موفق در کشورهای دیگر و هم ویژگی‌هایی که خواست جغرافیا و اقلیم ایران است. بنابراین نمی‌توان صرفاً با لحاظ کردن یکی از این موارد، به موفقیت رسید.

در این سال‌ها مخالفان غذارسانی به‌شکلی که شاهدش هستیم، صدایشان کوتاه بوده و فعالیت جمعی نداشته‌اند. دلیلش را در چه می‌دانید؟

حساسیت‌هایی که در این سال‌ها در برابر فعالیت‌های جمعی به وجود آمده، متخصصان این حوزه را به‌سمت فعالیت‌های انفرادی هل داده است و ما عملاً شاهدیم که به‌جای اثرگذاری این‌گونه نهادها، غالباً صدای سلبریتی‌های این حوزه شنیده می‌شود. قطعاً اگر دربارهٔ فعالیت‌های جمعی، حساسیت‌زدایی‌های لازم صورت بگیرد، تأثیرگذاریِ به‌مراتب بیشتر و مفیدتری از سوی متخصصان در فرآیند تصمیم‌سازی را شاهد خواهیم بود.

خبر

سه اقدام اولویت‌دار در تالاب «صالحیه»

اسناد تالاب صالحیه در ۱۱ پلاک ثبتی به نام بیت‌المال و دولت جمهوری اسلامی ایران با نمایندگی ادارهٔ کل محیط‌زیست استان البرز صادر و به مدیرکل محیط‌زیست استان البرز تحویل داده شد

مدیرکل دفتر حفاظت و احیاء تالاب‌های سازمان حفاظت محیط‌زیست، با اعلام اینکه سند تالاب صالحیه، نخستین سند تالابی کشور است که به نام محیط‌زیست صادر شده است، گفت: همکاری مشترک دادگستری استان البرز و سازمان حفاظت محیط‌زیست، منجر به صدور سند حدنگار تالاب صالحیه به مساحت ۱۶ هزار هکتار صادر شد.

به گزارش سازمان حفاظت محیط‌زیست، «آرزو اشرفی‌زاده» گفت: نخستین سند تالاب با تولیت سازمان حفاظت محیط‌زیست، به نام تالاب صالحیهٔ استان البرز صادر شد. این اقدام ذیل معاونت حقوقی ریاست‌جمهوری، با همکاری دستگاه‌های اجرایی مرتبط و در سایهٔ حمایت‌های شورای حفظ حقوق بیت‌المال استان البرز صورت گرفت.

او بهره‌مندی از توان و ظرفیت شورای حفظ حقوق بیت‌المال برای حل و فصل مسائل محیط‌زیست و منابع طبیعی را، از جمله فرصت‌های پیش‌روی محیط‌زیست دانست و از حمایت رئیس دادگستری استان البرز، دادستان عمومی و انقلاب مرکز استان البرز، معاون پیشگیری از وقوع جرم استان البرز و مسئولان سازمان منابع طبیعی در این زمینه قدردانی کرد.

مدیرکل دفتر حفاظت و احیاء تالاب‌های سازمان حفاظت محیط‌زیست، با یادآوری این موضوع که تالاب صالحیه از جمله تالاب‌های مشترک استانی است که بخشی از آن در استان قزوین قرار دارد، گفت: اهمیت حفظ یکپارچگی زیست‌بوم تالابی ایجاب می‌کند، پیگیری لازم برای اخذ سند بخش دیگر تالاب که به‌لحاظ جغرافیایی در استان قزوین است، در دستور کار سازمان حفاظت محیط‌زیست، شورای حفظ حقوق بیت‌المال و سازمان ثبت اسناد قرار گیرد.

او با اشاره به موقعیت جغرافیایی خاص تالاب صالحیه و نزدیکی آن به تهران افزود: اثر ناشی از غبارخیزی تالاب صالحیه بر استان‌های تهران و البرز، در کارگروه ملی تالاب‌ها بررسی و برنامهٔ عمل آن، ابلاغ و برای اجرایی‌شدن در دست پیگیری است.

اشرفی‌زاده ادامه داد: این برنامه شامل سه اقدام مدیریت دام، مدیریت زهکش و تأمین نیاز آبی است و نیازمند همکاری تمامی دستگاه‌های مسئول برای انجام تکالیف مرتبط است.

او اضافه کرد: باتوجه‌به شرایط تالاب صالحیه و دخل و تصرف‌های صورت‌گرفته همچون زهکش ایجادشده، مهم‌ترین گام در مدیریت تالاب، علاوه‌بر حفاظت و احیاء، برنامه‌ریزی برای بهره‌برداری خردمندانه و منطبق با ظرفیت اکولوژیک تالاب است.

اشرفی‌زاده گفت: حمایت دادگستری استان از اجرای قوانین و حفظ حقوق بیت‌المال، نقش مؤثری در ثمربخشی این برنامه‌ها دارد.

اسناد تالاب صالحیه در ۱۱ پلاک ثبتی به نام بیت‌المال و دولت جمهوری اسلامی ایران با نمایندگی ادارهٔ کل محیط‌زیست استان البرز صادر و به مدیرکل محیط‌زیست استان البرز تحویل داده شد.

نوبت دوم

اداره کل ثبت اسناد و املاک استان کرمان
اداره ثبت اسناد و املاک حوزه ثبت ملک جیرفت

هیات موضوع قانون تعیین تکلیف وضعیت ثبتی اراضی و ساختمانهای فاقد سند رسمی
آگهی موضوع ماده ۳ قانون و ماده ۱۳ آئین نامه قانون تعیین تکلیف وضعیت ثبتی و اراضی و ساختمانهای فاقد سند رسمی برابر رای شماره ۱۴۰۳۶۰۳۱۹۰۱۴۰۰۴۸۸۳ - ۱۴۰۳/۰۳/۳۱ هیات اول موضوع قانون تعیین تکلیف وضعیت ثبتی اراضی و ساختمانهای فاقد سند رسمی مستقر در واحد ثبتی حوزه ثبت ملک جیرفت تصرفات مالکانه بلامعارض متقاضی آقای تیمور ابراهیمی آبشور فرزنددادخدا بشماره شناسنامه ۱۰۳ صادره از جیرفت در موازی بیست و پنج سهم و چهل و چهار یکصدم سهم مشاع از ششدانگ یک قطعه زمین کشاورزی به مساحت ششدانگ ۸۸۳۷۷ مترمربع پلاک -فرعی از۳۲-اصلی مفروز و مجزی شده از پلاک ۲۱ فرعی از ۳۲- اصلی قطعه یک واقع در اراضی آبشور اسفندقه جیرفت بخش ۴۴ کرمان خریداری از مالک رسمی آقای گرامی امیر شکاری محرز گردیده است.لذا به منظور اطلاع عموم مراتب در دو نوبت به فاصله ۱۵ روز آگهی می‌شود در صورتی که اشخاص نسبت به صدور سند مالکیت متقاضی اعتراضی داشته باشند می‌توانند از تاریخ انتشار اولین آگهی به مدت دو ماه اعتراض خود را به این اداره تسلیم و پس از اخذ رسید، ظرف مدت یک ماه از تاریخ تسلیم اعتراض، دادخواست خود را به مراجع قضایی تقدیم نمایند. بدیهی است در صورت انقضای مدت مذکور و عدم وصول اعتراض طبق مقررات سند مالکیت صادر خواهد شد.
تاریخ انتشار نوبت اول: ۱۴۰۳/۰۵/۰۸ - تاریخ انتشار نوبت دوم: ۱۴۰۳/۰۵/۲۲

محمد کردستانی . رئیس اداره ثبت اسناد واملاک شهرستان جیرفت . شناسه آگهی: ۱۷۵۹۴۵۲

نوبت دوم

اداره کل ثبت اسناد و املاک استان کرمان
اداره ثبت اسناد و املاک حوزه ثبت ملک جیرفت

هیات موضوع قانون تعیین تکلیف وضعیت ثبتی اراضی و ساختمانهای فاقد سند رسمی آگهی موضوع ماده ۳ قانون و ماده ۱۳ آئین نامه قانون تعیین تکلیف وضعیت ثبتی و اراضی و ساختمانهای فاقد سند رسمی برابر رای شماره ۱۴۰۳۶۰۳۱۹۰۱۴۰۰۴۲۴۰ - ۱۴۰۳/۰۳/۲۴ هیات اول موضوع قانون تعیین تکلیف وضعیت ثبتی اراضی و ساختمانهای فاقد سند رسمی مستقر در واحد ثبتی حوزه ثبت ملک جیرفت تصرفات مالکانه بلامعارض متقاضی خانم معصومه امیری فرزند غلامعباس بشماره شناسنامه ۳۰۲۰۲۰۸۷۲۶ صادره از جیرفت در ششدانگ یک باب مغازه به مساحت ۴۳۱/۶۶ مترمربع پلاک -فرعی از۵۷۴- اصلی مفروز و مجزی شده از پلاک ۱۶۰۴ فرعی از ۵۷۴- اصلی قطعه دو واقع در اراضی جیرفت بخش ۴۵ کرمان خریداری از مالک رسمی آقای فریدون امیری محرز گردیده است. لذا به منظور اطلاع عموم مراتب در دو نوبت به فاصله ۱۵ روز آگهی می‌شود در صورتی که اشخاص نسبت به صدور سند مالکیت متقاضی اعتراضی داشته باشند می‌توانند از تاریخ انتشار اولین آگهی به مدت دو ماه اعتراض خود را به این اداره تسلیم و پس از اخذ رسید، ظرف مدت یک ماه از تاریخ تسلیم اعتراض، دادخواست خود را به مراجع قضایی تقدیم نمایند. بدیهی است در صورت انقضای مدت مذکور و عدم وصول اعتراض طبق مقررات سند مالکیت صادر خواهد شد.
تاریخ انتشار نوبت اول: ۱۴۰۳/۰۵/۰۸
تاریخ انتشار نوبت دوم: ۱۴۰۳/۰۵/۲۲

محمد کردستانی . رئیس اداره ثبت اسناد واملاک شهرستان جیرفت
شناسه آگهی: ۱۷۵۷۱۷۹

نوبت دوم

اداره کل ثبت اسناد و املاک استان کرمان
اداره ثبت اسناد و املاک حوزه ثبت ملک شهر جیرفت

هیات موضوع قانون تعیین تکلیف وضعیت ثبتی اراضی و ساختمانهای فاقد سند رسمی آگهی موضوع ماده ۳ قانون و ماده ۱۳ آئین نامه قانون تعیین تکلیف وضعیت ثبتی و اراضی و ساختمانهای فاقد سند رسمی برابر آراء هیات های اول و دوم موضوع قانون تعیین تکلیف وضعیت ثبتی اراضی و ساختمانهای فاقد سند رسمی مستقر در واحد ثبتی شهرستان جیرفت تصرفات مالکانه و بلامعارض متقاضیان ذیل محرز گردیده است. لذا مشخصات متقاضیان و املاک مورد تقاضا بشرح ذیل به منظور اطلاع عموم در دو نوبت به فاصله ۱۵ روز آگهی میشود در صورتی که اشخاص نسبت به صدور سند مالکیت متقاضی اعتراضی داشته باشند می‌توانند از تاریخ انتشار اولین آگهی به مدت دو ماه اعتراض خود را به این اداره تسلیم و پس از اخذ رسید ظرف مدت یک ماه از تاریخ تسلیم اعتراض دادخواست خود را به مراجع قضایی تقدیم نمایند. بدیهی است در صورت انقضای مدت مذکور و عدم وصول اعتراض طبق مقررات سند مالکیت صادر خواهد شد.

از قطعه ۱ واقع در بخش ۴۴ کرمان
۱. ملکی آقای علی قزلباش چمک فرزند در محمد با رای شماره ۱۴۰۳۶۰۳۱۹۰۱۴۰۰۴۸۷۴ - ۱۴۰۳/۰۳/۳۱ صادره از جیرفت موازی سه دانگ مشاع از ششدانگ یک قطعه زمین مزروعی به مساحت ۷۹۹۷ متر مربع پلاک - فرعی از ۳۲-اصلی مفروز و مجزا از پلاک ۲۱ فرضی از ۳۲- اصلی واقع در اراضی آبشور اسفندقه جیرفت خریداری مع الواسطه از محل مالکیت رسمی آقای گرامی امیر شکاری
۲.ملکی آقای علی قزلباش چمک فرزند درمحمد با رای شماره ۱۴۰۳۶۰۳۱۹۰۱۴۰۰۴۸۵۳ - ۱۴۰۳/۰۳/۳۱ صادره از جیرفت موازی سه دانگ مشاع از ششدانگ یک قطعه زمین مزروعی به مساحت ۷۹۹۷ متر مربع پلاک - فرعی از ۳۲- اصلی مفروز و مجزا از پلاک ۲۱ فرعی از ۳۲- اصلی واقع در اراضی آبشور اسفندقه جیرفت خریداری مع الواسطه از محل مالکیت رسمی آقای گرامی امیرشکاری
۳.ملکی آقای علی قزلباش چمک فرزند درمحمد با رای شماره ۱۴۰۳۶۰۴۲۹۰۱۴۰۰۳۶۶۶- ۱۴۰۳/۰۳/۱۵ صادره از جیرفت موازی سه دانگ مشاع از ششدانگ یک قطعه زمین مزروعی به مساحت ۶۱۴۴۶ متر مربع پلاک - فرعی از ۳۲- اصلی مفروز و مجزا از پلاک ۲۱ فرعی از۳۲ - اصلی واقع در اراضی آبشور اسفندقه جیرفت خریداری مع الواسطه از محل مالکیت رسمی آقای گرامی امیرشکاری
۴.ملکی آقای علی قزلباش چمک فرزند در محمد با رای شماره ۱۴۰۳۶۰۳۱۹۰۱۴۰۰۲۱۱۶- ۱۴۰۳/۰۲/۲۴ صادره از جیرفت موازی پنجاه و پنج سهم و دو ،دهم سهم مشاع از ششدانگ یک قطعه زمین مزروعی مشهور به زمین بید کج به مساحت ۱۶۹۲۸ متر مربع پلاک - فرعی از -۳۲ اصلی مفروز و مجزا از پلاک ۲۱ فرعی از ۳۲ - اصلی واقع در اراضی آبشور اسفندقه جیرفت خریداری مع الواسطه از محل مالکیت رسمی آقای گرامی امیرشکاری
۵.ملکی آقای تیمور ابراهیمی آبشور فرزند دادخدا با رای شماره ۱۴۰۳۶۰۳۱۹۰۱۴۰۰۳۶۵۶- ۱۴۰۳/۰۳/۱۵ صادره از جیرفت موازی پانزده سهم مشاع از ۹۶ سهم ششدانگ یک قطعه زمین مزروعی به مساحت ۵۰۵۱ متر مربع پلاک - فرعی از ۳۲- اصلی مفروز و مجزا از پلاک ۲۱ فرعی از ۳۲ - اصلی واقع در اراضی آبشور اسفندقه جیرفت خریداری مع الواسطه از محل مالکیت رسمی آقای گرامی امیرشکاری
۶.ملکی آقای علی قزلباش چمک فرزند در محمد با رای شماره ۱۴۰۳۶۰۳۱۹۰۱۴۰۰۳۶۶۷- ۱۴۰۳/۰۳/۳۱ صادره از جیرفت موازی سه دانگ مشاع از ششدانگ یک قطعه زمین مزروعی به مساحت ۶۱۴۴۱ متر مربع پلاک - فرعی از ۳۲ -اصلی مفروز و مجزا از پلاک ۲۱ - فرعی از ۳۲ - اصلی واقع در اراضی آبشور اسفندقه جیرفت خریداری مع الواسطه از محل مالکیت رسمی آقای گرامی امیرشکاری
۷.ملکی آقای علی قزلباش فرزند در محمد با رای شماره ۱۴۰۳۶۰۳۱۹۰۱۴۰۰۴۸۴۴- ۱۴۰۳/۰۳/۳۰ موازی بیست و پنج سهم و هشت ،دهم سهم مشاع از ۹۶ سهم ششدانگ یک قطعه زمین مزروعی به مساحت ۶۹. ۲۶۶۱۳ متر مربع پلاک - فرعی ۳۲- اصلی مفروز و مجزا شده از پلاک ۲۱ فرعی از ۳۲ - اصلی واقع در اراضی آبشور اسفندقه مع الواسطه از محل مالکیت رسمی آقای گرامی امیرشکاری
۸.ملکی آقای علی قزلباش فرزند در محمد با رای شماره ۱۴۰۳۶۰۳۱۹۰۱۴۰۰۴۸۴۶- ۱۴۰۳/۰۳/۳۰ موازی پنجاه و پنج سهم و دو ،دهم سهم مشاع از ۹۶ سهم ششدانگ یک قطعه زمین مزروعی به مساحت ۶۹. ۲۶۶۱۳ متر مربع پلاک -فرعی ۳۲ اصلی مفروز و مجزا شده از پلاک ۲۱ فرعی از ۳۲ - اصلی واقع در اراضی آبشور اسفندقه مع الواسطه از محل مالکیت رسمی آقای گرامی امیرشکاری
۹.ملکی آقای تیمور ابراهیمی آبشور فرزند دادخدا با رای شماره ۱۴۰۳۶۰۳۱۹۰۱۴۰۰۴۸۵۰ - ۱۴۰۳/۰۳/۳۰ صادره از جیرفت موازی پانزده سهم مشاع از ۹۶ سهم ششدانگ یک قطعه زمین مزروعی به مساحت ۶۹. ۲۶۶۱۳ متر مربع پلاک - فرعی از ۳۲ -اصلی مفروز و مجزا از پلاک ۲۱ فرعی از ۳۲ - اصلی واقع در اراضی آبشور اسفندقه جیرفت خریداری مع الواسطهٔ از محل مالکیت رسمی آقای گرامی امیرشکاری

تاریخ انتشار نوبت اول: ۱۴۰۳/۰۵/۰۸
تاریخ انتشار نوبت دوم: ۱۴۰۳/۰۵/۲۲

محمد کردستانی
رئیس اداره ثبت اسناد و املاک شهرستان جیرفت

ضرورت واکسیناسیون برای مقابله با سگ‌گزیدگی

هاری درمان ندارد

یک مقام وزارت بهداشت به «پیام ما» می‌گوید، از ابتدای امسال تاکنون، ۱۱ مورد مبتلا به هاری داشتیم

ایرنا

| فرشته رضایی |
| روزنامه‌نگار |

هاری درمان ندارد و به آن بیماری بدون علاج می‌گویند. وقتی سگ‌گزیدگی یا حیوان‌گزیدگی اتفاق می‌افتد، تزریق واکسن یکی از راه‌های درمان است، اما اگر به‌موقع نرسد یا واکسن‌ها که عموماً وارداتی هستند، به‌طور مناسب نگهداری نشوند و کیفیت و خاصیت خود را از دست بدهند، فرد مبتلا به هاری، فرصت بسیار کمی برای زندگی دارد. به‌همین خاطر کارشناسان حوزهٔ بهداشت، توصیه‌های بسیاری می‌کنند تا جایی که ممکن است، از قرارگرفتن در معرض حیوانات وحشی خودداری کنیم. اما آخرین وضعیت هاری در ایران چگونه است و از نظر ابتلا در چه وضعیتی قرار داریم؟ «محمدرضا شیرزادی» رئیس ادارهٔ مبارزه با بیماری‌های قابل انتقال بین حیوان و انسان وزارت بهداشت، دراین‌باره به «پیام ما» گفت: بیماری هاری یک بیماری بومی در ایران است و متأسفانه گوشت‌خواران و پستانداران، به‌عنوان مخزن بیماری هاری مطرح هستند. اگر این حیوانات فردی را مورد گزش و جراحت قرار بدهند، باعث می‌شود که بیماری به آن‌ها منتقل شود.

بیش از ۳۷۰ مورد گزیدگی و ۱۸ مورد هاری در سال گذشته

آمار سگ‌گزیدگی در سال گذشته به چه میزان بوده است؟ محمدرضا شیرزادی در پاسخ به این سؤال گفت: در ایران بیش از ۳۷۰ هزار مورد حیوان‌گزیده در سال قبل داشتیم که این افراد به مراکزی که برای بیماری هاری و گزیدگی راه‌اندازی شده، مراجعه و واکسن تزریق می‌کنند. اقدامات مربوط به شستشو، واکسیناسیون، سرم و دارو، برای این افراد به‌طور رایگان انجام می‌شود؛ در صورتی که یکی از پرهزینه‌ترین بیماری‌هایی است که در ایران وجود دارد و هزینهٔ واکسن و سرم هم باتوجه‌به اینکه وارداتی است، قابل‌توجه است، اما در هر شهرستان حداقل یک مرکز برای هاری وجود دارد

محمدرضا شیرزادی بیان کرد: متأسفانه سال قبل، ۱۸ مورد ابتلا به هاری داشتیم که همهٔ آن‌هایی که مبتلا می‌شوند، فرصت کمی برای زندگی دارند. این‌ها جزو افرادی بودند که بعد از گزیدگی به بیمارستان مراجعه نکردند. اگر علائم هاری در افراد ظاهر شود، مرگش قطعی است؛ یعنی علی‌رغم پیشرفت علم، هاری درمان ندارد. امسال نیز تا این ایام سال، ۱۱ مورد مبتلا به هاری داشتیم و در همه جای کشور هم احتمال گزش و بروز هاری وجود دارد. افراد با علائم بیماری هاری هم، بین یک هفته یا حداکثر ۱۰ روز امکان زنده‌ماندن دارند.

بیشتر گزش‌ها از سوی سگ‌های خانگی است

تعدادی از سگ‌گزیدگی‌ها توسط سگ‌های ولگرد و تعدادی نیز خانگی هستند. اما کدام‌یک بیشتر هستند و چه تعداد اتفاق می‌افتد؟ رئیس ادارهٔ مبارزه با بیماری‌های قابل انتقال بین حیوان و انسان وزارت بهداشت، با بیان اینکه سگ‌گزیدگی بین خفیف تا شدید است، دراین‌باره اظهار کرد: اکثر موارد گزش هاری توسط سگ‌های صاحب‌دار صورت می‌گیرد، ولی مواردی هم هستند که سگ‌های ولگرد اقدام به گازگرفتن انسان می‌کنند. نکتهٔ مهم اکنون این است که افرادی که سگ نگه می‌دارند، نباید این‌ها را بعد از مدتی رها کنند، بلکه باید به مراکزی تحویل بدهند که یا در آن مراکز نگهداری شوند یا واگذاری شوند. اگر سگ خانگی را رها کنند، آن‌ها هم جزو سگ ولگرد می‌شوند.

محمدرضا شیرزادی دربارهٔ اینکه درحال‌حاضر چند درصد از این گزش‌ها مربوط به حیوانات خانگی و چند درصد حیوانات ولگرد است و چند درصد از آن‌ها سگ‌گزیدگی است، بیان کرد: حدود ۸۰ درصد گزش‌ها سگ‌گزیدگی هستند و ۲۰ درصد توسط گربه و دیگر حیوانات. ۶۰ درصد گزش‌ها توسط حیوانات خانگی و مابقی توسط حیوانات و سگ‌های ولگرد است.

شهرداری‌ها جدی‌تر عمل کنند

باتوجه‌به اینکه سال گذشته ۱۸ مورد ابتلا به هاری داشتیم و از ابتدای سال‌جاری تاکنون ۱۱ مورد، برای کاهش این قضیه چه باید کرد؟ از جمله مهم‌ترین اقداماتی که انجام می‌دهیم، اینکه جامعه را آموزش می‌دهیم که مراقب باشند مورد گزش قرار نگیرند و اگر مورد گزیدگی قرار گرفتند، سریعاً به مراکزی که ما داریم مراجعه کنند. دومین موضوع این است که به صاحبان حیوانات آموزش دهیم که واکسیناسیون و اقدامات پیشگیری را برای حیوانات خانگی خود به‌طور کامل انجام دهند. همچنین یک‌سری هماهنگی بین‌بخشی بین دستگاه‌ها داریم که برای جمع‌آوری و نگهداری سگ‌های ولگرد، سازمان شهرداری‌ها و دهیاری‌ها اقدام کنند.

به نظر می‌رسد شهرداری‌ها در جمع‌آوری سگ‌های ولگرد، آن‌قدر جدی نیستند. نظر این مقام وزارت بهداشت در این زمینه چیست؟ محمدرضا شیرزادی تصریح کرد: یکی از تأکیدات ما این است که شهرداری‌ها واکسیناسیون یا جمع‌آوری این سگ‌ها را انجام بدهند. اما متأسفانه قسمت اعظم مشکلات برای ساماندهی جمعیت سگ‌ها، به‌خاطر حساسیت و نوع نگاه حیوان‌دوستان است که مانع از جمع‌آوری حیوانات خصوصاً سگ‌های ولگرد می‌شود؛ ضمن اینکه دامپزشکی هم می‌تواند در واکسیناسیون آن‌ها وارد عمل شود. چند نهاد در این قضیه دخیل هستند؛ از جمله سازمان دامپزشکی، وزارت بهداشت و سازمان شهرداری و دهیاری‌ها.

عقیم‌سازی سگ‌های ولگرد، آیا می‌تواند به حل مسئله کمک کند؟ پاسخ این مقام وزارت بهداشت چنین است: این نوع سگ‌ها را باید گرفته و تعدادی از آن‌ها را عقیم کنند. تعدادی هم مریض هستند، لازم است که معدوم شوند. در تجربهٔ کشورهایی مثل اروپا، پدیده‌ای به اسم سگ ولگرد وجود ندارد و شهرداری یا جمع‌آوری می‌کند و اگر هم کسی سگی داشته باشد و نتواند از آن خوب مراقبت کند، از او گرفته و در اختیار کسانی که متقاضی‌اند قرار داده می‌شود یا در مراکز خاص نگهداری می‌شود؛ در واقع این چرخه درست ساماندهی شده است. بنابراین ما باید در موضوع آموزش و بحث کنترل هاری در سگ‌های ولگرد، هماهنگ‌تر و با برنامه عمل کنیم و این موضوع باید توسط سازمان شهرداری و دهیاری‌ها، دامپزشکی و وزارت بهداشت پیگیری شود. البته محیط‌زیست هم باید در این موضوع نقش داشته باشد و به دستگاه‌های ذی‌ربط کمک کند.

افزایش هاری در سطح کشور و دنیا

در مورد وضعیت هاری در ایران و گزش حیوانات پستاندار مانند سگ و گربه، «حمید عمادی» متخصص بیماری‌های عفونی، به «پیام ما» گفت: گزش حیوانات و هاری چیزی نیست که مثل خیلی از بیماری‌های عفونی شما از بین برود و تمام شود، بلکه همواره تا وقتی که جانوران پستاندار هستند، وجود دارد؛ خصوصاً با تغییر فرهنگی که درحال‌حاضر در جامعه ایجاد شده است و نگهداری پت و حیوانات خانگی، بحث هاری و گزش حیوانات جدی شده است. گازگرفتگی سگ و گربه و دیگر حیوانات که ناقل بیماری هاری هستند را ما داریم و حتی این موضوع در دنیا هم درحال افزایش است. یعنی اگر شما آمار رشد این عفونت را در دنیا نگاه کنید، شاید برخلاف خیلی از بیماری‌های عفونی که با بالارفتن سطح بهداشت و آنتی‌بیوتیک، روزبه‌روز تعدادش درحال کمترشدن است، اما هاری در دنیا و همچنین ایران رو به افزایش است.

حیوانات پستاندار ناقل هاری هستند

این پزشک متخصص عفونی و بیماری‌های گرمسیری، در ادامه با بیان اینکه بیماری هاری هیچ درمان قطعی‌ای ندارد، اضافه کرد: این ویروسی است که در بزاق سگ و گربه وجود دارد و در صورت کوچک‌ترین گزیدگی، ویروس هاری از طریق رشته‌های عصبی خود را به مغز می‌رساند و وقتی به مغز برسد و درگیری مغزی ایجاد شود، این فرد دیگر محکوم به مرگ است و هیچ درمانی در دنیا برای آن وجود ندارد. ما فقط می‌توانیم یک‌سری اقدامات پیشگیرانه انجام دهیم؛ یعنی این نوع حیوانات را واکسینه کنیم و یا پس از گزش، سریع خود را به مراکز درمانی برسانیم. نکتهٔ مهمی که وجود دارد اینکه، همهٔ مردم اطلاع داشته باشند که هر پستانداری که آن‌ها را گاز بگیرد، اعم از سگ و گربه، خفاش، روباه، شغال یا خر و گوساله، همهٔ این پستانداران می‌توانند ناقل هاری باشند؛ مخصوصاً اگر آن حیوان رفتارهای عجیب‌وغریبی داشته باشند، یعنی رفتار غیرطبیعی دارند و خیلی سریع باید این حیوانات را واکسینه کنند. در این صورت ۱۰۰ درصد از بروز هاری پیشگیری می‌شود، ولی اگر در واقع این اقدامات انجام نشود، بعد از گزیدگی ۱۰۰ درصد مرگ اتفاق می‌افتد.

> محمدرضا شیرزادی: حدود ۸۰ درصد گزش‌ها سگ‌گزیدگی هستند و ۲۰ درصد توسط گربه و دیگر حیوانات

دخالت در چرخهٔ طبیعت و افزایش جمعیت گربه‌ها

اما در سال‌های اخیر، رفتار برخی از حیوان‌دوستان که به خیلی از سگ‌های ولگرد و عمدتاً با نژادهای ناهمگون غذادهی می‌کنند، مورد انتقاد قرار دارد و برخی از افراد عنوان می‌کنند این موضوع نقش زیادی در تشدید افزایش سگ‌گزیدگی و هاری دارد. عمادی در مورد در این قضیه بیان کرد: پدیدهٔ غذادهی به سگ‌های ولگرد، مخالفین و موافقینی دارد. یک عده از افراد می‌گویند این سگ‌ها بی‌پناه هستند و لازم است به آن‌ها غذا بدهیم، اما یک عده هم نظرشان این است که اگر شما در چرخهٔ طبیعت دست ببرید، تعداد این سگ‌ها زیاد می‌شود و هاری افزایش پیدا می‌کند. مثلاً در مقطعی در کشورمان، جمعیت سگ‌ها بیشتر بود و گربه‌ها چندان مورد توجه نبودند، اما الان گربه‌ها تعدادشان بیشتر است و بیشتر مورد توجه قرار می‌گیرند و سگ‌ها را در سطح شهر کمتر می‌بینیم؛ این دخالتی بوده که ما در واقع انجام دادیم. اما در مورد هاری‌داشتن سگ‌های ولگرد، هاری یک بیماری عفونی است، نه مادرزادی و ژنتیکی. بنابراین اگر خود حیوانات هم دچار هاری شوند، در عرض ۱۰ روز می‌میرند و بنابراین غذادهی در رشد و افزایش هاری مستقیماً نقشی ندارد.

> سال گذشته ۱۸ مورد ابتلا به هاری داشتیم و از ابتدای سال‌جاری تاکنون ۱۱ مورد

نوبت دوم

اداره کل ثبت اسناد و املاک استان کرمان

اداره ثبت اسناد و املاک حوزه ثبت ملک شهر جیرفت

هیات موضوع قانون تعیین تکلیف وضعیت ثبتی اراضی و ساختمانهای فاقد سند رسمی آگهی موضوع ماده ۳ قانون و ماده ۱۳ آئین نامه قانون تعیین تکلیف وضعیت ثبتی و اراضی و ساختمانهای فاقد سند رسمی برابر رای هیات اول و دوم موضوع قانون تعیین تکلیف وضعیت ثبتی اراضی و ساختمانهای فاقد سند رسمی مستقر در واحد ثبتی شهرستان جیرفت تصرفات مالکانه و بلامعارض متقاضیان ذیل محرز گردیده است. لذا مشخصات متقاضیان و املاک مورد تقاضا بشرح ذیل به منظور اطلاع عموم در دو نوبت به فاصله ۱۵ روز آگهی میشود در صورتی که اشخاص نسبت به صدور سند مالکیت متقاضی اعتراضی داشته باشند می‌توانند از تاریخ انتشار اولین آگهی به مدت دو ماه اعتراض خود را به این اداره تسلیم و پس از اخذ رسید ظرف مدت یک ماه از تاریخ تسلیم اعتراض دادخواست خود را به مراجع قضایی تقدیم نمایند. بدیهی است در صورت انقضای مدت مذکور و عدم وصول اعتراض طبق مقررات سند مالکیت صادر خواهد شد.

از قطعه یک واقع در بخش ۳۴ کرمان

۱- ملکی خانم عشرت بامری الله آبادی فرزند -- با رای شماره ۱۴۰۳۶۰۳۱۹۰۱۴۰۰۳۵۸۴ - ۱۴۰۳/۰۳/۱۳ بصادره از جیرفت در ششدانگ یک باب خانه مشتمل بر طبقه فوقانی به مساحت ۳۷۱ متر مربع پلاک - فرعی از ۳۳ اصلی مفروز و مجزا از پلاک ۱۰- فرعی از ۳۳ -اصلی واقع در اراضی اسبی جبالبارز جیرفت خریداری مع الواسطه از محل مالکیت رسمی حسین سعیدی

۲- آقای یوسف صفوی فرزند عبدالرحیم با رای شماره ۱۴۰۲۶۰۳۱۹۰۱۴۰۰۳۰۳۵- ۱۴۰۳/۰۳/۰۶ صادره از جیرفت در ششدانگ زمین مزروعی به مساحت ۶۰. ۳۸۲۲ متر مربع پلاک - فرعی از ۵۵- اصلی مفروز و مجزا شده از پلاک ۳۶ فرعی از ۵۵ - اصلی واقع در اراضی بادام جبالبارز جیرفت خریداری مع الواسطه از محل مالکیت رسمی عبدالرحیم صفوی

۳- ملکی سوده صفوی فرزند یوسف با رای شماره ۱۴۰۳۶۰۳۱۹۰۰۳۰۲۷ – ۱۴۰۳/۰۳/۰۶ صادره جیرفت در ششدانگ یک قطعه باغ سردسیری به مساحت ۲۲. ۳۱۱۲ متر مربع پلاک - فرعی از ۵۵ اصلی مفروز و مجزا شده از پلاک ۲۵ فرعی از ۵۵ اصلی واقع در اراضی بادام جبالبارز جیرفت مع الواسطه از محل مالکیت رسمی ملوک صفوی

۴. ملکی خانم سوده صفوی فرزند یوسف با رای شماره ۱۴۰۳۶۰۳۱۹۰۱۴۰۰۳۰۲۵- ۱۴۰۳/۰۳/۲۲ صادره جیرفت در ششدانگ یک قطعه زمین مزروعی به مساحت ۸۳. ۱۸۶۰ متر مربع پلاک فرعی از ۵۵ اصلی مفروز و مجزا شده از پلاک ۳۶ فرعی از ۵۵ اصلی واقع در اراضی بادام جبالبارز جیرفت مع الواسطه از محل مالکیت رسمی عبدالرحیم صفوی

۵. ملکی آقای ارسلان امیری فرزند محمود با رای شماره ۱۴۰۳۶۰۳۱۹۰۱۴۰۲۵۵۱ مورخ ۱۴۰۳/۰۲/۳۰ صادره جیرفت در ششدانگ یک قطعه زمین مزروعی مشتمل بر گاوداری به مساحت ۳۶. ۸۱۲۶ متر مربع پلاک - فرعی از ۷۰- اصلی مفروز و مجزا شده از پلاک - فرعی از ۷۰ اصلی واقع در اراضی امیر آباد جبالبارز جیرفت مع الواسطه ملکی افلاطون امیری.

۶. ملکی آقای عسکر طاهری سروتمین فرزند محمد حسین با رای شماره ۱۴۰۳۶۰۳۱۹۰۱۴۰۰۲۴۱۰ – ۱۴۰۳/۰۲/۲۷ صادره از جیرفت در ششدانگ یک قطعه باغچه مشتمل بر خانه به مساحت ۳۱۱ متر مربع پلاک فرعی از ۷۹ اصلی مفروز و مجزا از - ۲۲ فرعی از ۷۹ اصلی واقع در اراضی سقدر جبالبارز جیرفت از محل مالکیت یوسف صفوی

۷.خانم نزهت امیریان فرزند جعفر رای شماره ۱۴۰۳۲۶۰۳۱۹۰۰۲۲۳۸ – ۱۴۰۳/۰۲/۲۶ صادره از جیرفت در ششدانگ باب خانه به مساحت ۵۴۷ متر مربع پلاک - فرعی از ۵۵۸ اصلی مفروز و مجزا از فرعی از ۵۵۸- اصلی واقع در اراضی بل بیران ساردوییه جیرفت خریداری از مالکیت جعفر کچمی بل بیران (امیریان)

۸. ملکی آقای جمال الدین خوشکام فرزند جمعه با رای شماره ۱۴۰۳۶۰۳۱۹۰۱۴۰۰۴۵۳۴ - ۱۴۰۳/۰۳/۲۷ در ششدانگ یک قطعه باغچه به مساحت ۶۶۲ متر مربع پلاک - فرعی ۶۱۰- اصلی مفروز و مجزا شده از پلاک - فرعی از ۶۱۰ - اصلی واقع در اراضی باغ حسینی ساردو ییه جیرفت جیرفت مع الواسطه از محل مالکیت رسمی حاجی مراد برخوری مهنی.

۹- ملکی آقای حسین بحر اسمانی ملایی فرزند شهمراد با رای شماره ۱۴۰۳۶۰۳۱۹۰۱۴۰۰۴۸۴۳ – ۱۴۰۳/۰۳/۳۰ صادره از جیرفت در ششدانگ یک قطعه باغ مشتمل بر درختان سردسیری به مساحت ۱۱۳۶ متر مربع پلاک فرعی از ۱۱۷۰ اصلی مفروز و مجزا شده از پلاک - فرعی ۱۱۷۰ - اصلی واقع در اراضی بندر دلفارد جیرفت مع الواسطه از محل مالکیت رسمی آقای بختیار کمالی و جواد پارسا مطلق.

۱۰. ملکی سوسن ملایی زاده فرزند حسن با رای شماره ۱۴۰۳۶۰۳۱۹۰۱۴۰۰۴۲۵۱ – ۱۴۰۳/۰۳/۲۶ صادره از جیرفت سه دانگ مشاع از ششدانگ یک باب خانه سنگی قدیمی به مساحت ششدانگ ۶۵. ۸۱۷ متر مربع پلاک - فرعی ۱۲۰۴ - اصلی مفروز و مجزا از - فرعی از ۱۲۰۴- اصلی واقع در اراضی گربه دلفارد جیرفت از محل مالکیت رسمی حسن ناصری

تاریخ انتشار نوبت اول: ۱۴۰۳/۰۵/۰۸
تاریخ انتشار نوبت دوم: ۱۴۰۳/۰۵/۲۲

محمد کردستانی
رئیس اداره ثبت اسناد و املاک شهرستان جیرفت

نوبت دوم

اداره کل ثبت اسناد و املاک استان کرمان

اداره ثبت اسناد و املاک حوزه ثبت ملک جیرفت

هیات موضوع قانون تعیین تکلیف وضعیت ثبتی اراضی و ساختمانهای فاقد سند رسمی آگهی موضوع ماده ۳ قانون و ماده ۱۳ آئین نامه قانون تعیین تکلیف وضعیت ثبتی و اراضی و ساختمانهای فاقد سند رسمی برابر رای شماره ۱۴۰۲۶۰۳۱۹۰۱۴۰۱۲۹۸۳- ۱۴۰۲/۱۲/۲۲ هیات اول موضوع قانون تعیین تکلیف وضعیت ثبتی اراضی و ساختمانهای فاقد سند رسمی مستقر در واحد ثبتی حوزه ثبت ملک جیرفت تصرفات مالکانه بلامعارض متقاضی آقای درویش جبالبارزی هوکردی فرزند دوست محمد بشماره شناسنامه ۲۳۸ صادره از جیرفت در ششدانگ باغ نخیلاتی و زمین زراعتی به مساحت ۲۵۵۲۴/۶۱ مترمربع پلاک- فرعی از۵۵۰- اصلی مفروز و مجزی شده از پلاک - فرعی از ۵۵۰- اصلی قطعه دو واقع در اراضی ابراهیم آباد شوره ای جیرفت بخش ۴۵ کرمان خریداری از مالک رسمی آقای دوست محمد جبالبارزی هوکردی محرز گردیده است. لذا به منظور اطلاع عموم مراتب در دو نوبت به فاصله ۱۵ روز آگهی می‌شود در صورتی که اشخاص نسبت به صدور سند مالکیت متقاضی اعتراضی داشته باشند می‌توانند از تاریخ انتشار اولین آگهی به مدت دو ماه اعتراض خود را به این اداره تسلیم و پس از اخذ رسید، ظرف مدت یک ماه از تاریخ تسلیم اعتراض، دادخواست خود را به مراجع قضایی تقدیم نمایند. بدیهی است در صورت انقضای مدت مذکور و عدم وصول اعتراض طبق مقررات سند مالکیت صادر خواهد شد

تاریخ انتشار نوبت اول: ۱۴۰۳/۰۵/۰۸ - تاریخ انتشار نوبت دوم: ۱۴۰۳/۰۵/۲۲

محمد کردستانی . رئیس اداره ثبت اسناد واملاک شهرستان جیرفت

شناسه آگهی: ۱۷۵۹۵۸۵

نوبت دوم

اداره کل ثبت اسناد و املاک استان کرمان

اداره ثبت اسناد و املاک حوزه ثبت ملک جیرفت

هیات موضوع قانون تعیین تکلیف وضعیت ثبتی اراضی و ساختمانهای فاقد سند رسمی آگهی موضوع ماده ۳ قانون و ماده ۱۳ آئین نامه قانون تعیین تکلیف وضعیت ثبتی و اراضی و ساختمانهای فاقد سند رسمی برابر رای شماره ۱۴۰۳۶۰۳۱۹۰۱۴۰۰۴۶۵۴- ۱۴۰۳/۰۳/۱۳ هیات اول موضوع قانون تعیین تکلیف وضعیت ثبتی اراضی و ساختمانهای فاقد سند رسمی مستقر در واحد ثبتی حوزه ثبت ملک جیرفت تصرفات مالکانه بلامعارض متقاضی آقای علی شهابی رابری فرزند تاجعلی بشماره شناسنامه ۶۱۹ صادره از رابر در ششدانگ یک قطعه باغ نخلی به مساحت ۳۶۴۸ مترمربع پلاک -فرعی از۵۱۶- اصلی مفروز و مجزی شده از پلاک -فرعی از ۵۱۶- اصلی قطعه دو واقع در اراضی حسین آباد زیرکی جیرفت بخش ۴۵ کرمان خریداری از مالک رسمی آقای مراد سالاری محرز گردیده است. لذا به منظور اطلاع عموم مراتب در دو نوبت به فاصله ۱۵ روز آگهی می‌شود در صورتی که اشخاص نسبت به صدور سند مالکیت متقاضی اعتراضی داشته باشند می‌توانند از تاریخ انتشار اولین آگهی به مدت دو ماه اعتراض خود را به این اداره تسلیم و پس از اخذ رسید، ظرف مدت یک ماه از تاریخ تسلیم اعتراض، دادخواست خود را به مراجع قضایی تقدیم نمایند. بدیهی است در صورت انقضای مدت مذکور و عدم وصول اعتراض طبق مقررات سند مالکیت صادر خواهد شد.

تاریخ انتشار نوبت اول: ۱۴۰۳/۰۵/۰۸
تاریخ انتشار نوبت دوم: ۱۴۰۳/۰۵/۲۲

محمد کردستانی . رئیس اداره ثبت اسناد واملاک شهرستان جیرفت

شناسه آگهی: ۱۷۵۹۵۳۱

نوبت دوم

اداره کل ثبت اسناد و املاک استان کرمان

اداره ثبت اسناد و املاک حوزه ثبت ملک جیرفت

هیات موضوع قانون تعیین تکلیف وضعیت ثبتی اراضی و ساختمانهای فاقد سند رسمی آگهی موضوع ماده ۳ قانون و ماده ۱۳ آئین نامه قانون تعیین تکلیف وضعیت ثبتی و اراضی و ساختمانهای فاقد سند رسمی برابر رای شماره ۱۴۰۳۶۰۳۱۹۰۱۴۰۰۳۴۷۲ - ۱۴۰۳/۰۳/۱۰ هیات اول موضوع قانون تعیین تکلیف وضعیت ثبتی اراضی و ساختمانهای فاقد سند رسمی مستقر در واحد ثبتی حوزه ثبت ملک جیرفت تصرفات مالکانه بلامعارض متقاضی آقای علی بهروز فرزند محمدرضا بشماره شناسنامه ۷ صادره از جیرفت در ششدانگ یک قطعه زمین مزروعی به مساحت ۳۱۹۲۵/۳ مترمربع پلاک -فرعی از۵۵۱- اصلی مفروز و مجزی شده از پلاک ۱ فرعی از ۵۵۱- اصلی قطعه دو واقع در اراضی چینه جیرفت بخش ۴۵ کرمان خریداری از مالک رسمی خانم فرخ تاج میرحسینی محرز گردیده است. لذا به منظور اطلاع عموم مراتب در دو نوبت به فاصله ۱۵ روز آگهی می‌شود در صورتی که اشخاص نسبت به صدور سند مالکیت متقاضی اعتراضی داشته باشند می‌توانند از تاریخ انتشار اولین آگهی به مدت دو ماه اعتراض خود را به این اداره تسلیم و پس از اخذ رسید، ظرف مدت یک ماه از تاریخ تسلیم اعتراض، دادخواست خود را به مراجع قضایی تقدیم نمایند. بدیهی است در صورت انقضای مدت مذکور و عدم وصول اعتراض طبق مقررات سند مالکیت صادر خواهد شد.

تاریخ انتشار نوبت اول: ۱۴۰۳/۰۵/۰۸
تاریخ انتشار نوبت دوم: ۱۴۰۳/۰۵/۲۲

محمد کردستانی
رئیس اداره ثبت اسناد واملاک شهرستان جیرفت
شناسه آگهی: ۱۷۵۹۴۵۵

خبر

رمزگشایی از کتیبه‌های ۴۰۰۰ ساله

مجموعه‌ای از کتیبه‌هایی که چند دهه قبل به مجموعهٔ «موزه بریتانیا» اضافه شده بودند، سرانجام تفسیر شدند. «ایسنا» نوشت؛ دانشمندان سرانجام کتیبه‌های ۴۰۰۰سالهٔ خط میخی را که حدود ۱۰۰ سال قبل در عراق امروزی کشف شده بودند، تفسیر کردند. این کتیبه‌ها توضیح می‌دهند که چگونه برخی از ماه‌گرفتگی‌ها، نشانهٔ مرگ، ویرانی و بیماری هستند. به‌گفتهٔ «اندرو جورج» استاد تمدن بابل در دانشگاه لندن و «جونکو تانیگوچی» محقق مستقلی که نتایج تحقیقات خود را اخیراً در مجلهٔ «مطالعات خط میخی» منتشر کرده‌اند، این چهار کتیبهٔ سفالین، قدیمی‌ترین نمونه‌های کشف‌شده از نشانه‌های مربوط به ماه‌گرفتگی محسوب می‌شوند. نویسندگان این کتیبه‌ها، از زمان شب، حرکات سایه، تاریخ و مدت‌زمان ماه‌گرفتگی‌ها، برای پیش‌بینی نشانه‌ها استفاده کردند. براساس یکی از این نشانه‌ها، «اگر یک ماه‌گرفتگی از مرکز آن تمام شود و به یک‌باره روشن شود، پادشاهی خواهد مُرد؛ نابودی عیلام.» تمدن عیلام در منطقه‌ای در بین‌النهرین و ایران کنونی بود. براساس تفسیر نشانه‌ای دیگر، «اگر ماه‌گرفتگی در جنوب آغاز شود و سپس روشن شود، به‌معنای سقوط «سوبارتو» و «اکد» است» که هردو در آن زمان مناطقی از بین‌النهرین محسوب می‌شدند. همچنین براساس یک نشانهٔ دیگر، این عبارت رمزگشایی شده است: «ماه‌گرفتگی در عصر: به‌معنای بیماری فراگیر است.» این امکان وجود دارد که اخترشناسان باستان، از تجربیات گذشته برای تعیین نشانه‌های ماه‌گرفتگی کمک می‌گرفتند. به‌گفتهٔ «جورج» استاد تمدن بابل، منشأ این کتیبه‌های خط میخی، احتمالاً به «سیپار»، شهری واقع در عراق کنونی بازمی‌گردد. در زمانی که این کتیبه‌ها نوشته می‌شدند، امپراتوری در بخش‌هایی از این منطقه رونق گرفته بود. این کتیبه‌ها در فاصلهٔ ۱۸۹۲ و ۱۹۱۴ میلادی به مجموعهٔ «موزهٔ بریتانیا» اضافه شدند، اما تا امروز به‌طور کامل ترجمه و جزئیات آن‌ها منتشر نشده بود.

کشف لولهٔ آب ۲۶۰۰ ساله

باستان‌شناسان بقایای لولهٔ ۲۶۰۰سالهٔ سفالین را در هند کشف کردند. باستان‌شناسانی که در یکی از محوطه‌های باستان‌شناسی «تامیل نادو» واقع در هند مشغول کاوش بودند، شبکه‌ای باستانی از لوله‌های سفالین را کشف کردند که چشم‌اندازی جدید به فناوری‌های پیچیده و طراحی‌های شهری مردمی را که حدود ۲۰۰۰ سال قبل در این منطقه زندگی می‌کردند، ارائه می‌کند. «انشنت اوریجینز» نوشت، این اکتشاف اهمیت محوطهٔ باستان‌شناسی «کیلادی» (Keeladi) در شهر «تامیل نادو» را که محل کشف این شبکهٔ لوله‌های سفالین است و پیش‌تر نیز اطلاعات ارزشمندی دربارهٔ دورهٔ «سنگام» (۳۰۰ پیش از میلاد تا ۳۰۰ میلادی) ارائه داده بود، بیش از پیش مورد توجه قرار داده است. آن‌طور که «ایسنا» نوشته است، این لوله‌های سفالین بخشی از یک سیستم پیچیدهٔ مدیریت آب است. این لوله‌ها که با استفاده از سفال پخته‌شده ساخته شده‌اند، درحالی کشف شده‌اند که در چند متری زیر سطح زمین، دفن بودند.

گنج میراث

در نشست خبری پژوهشگاه میراث فرهنگی و گردشگری مطرح شد

مبارزه با جست‌وجوی گنج

کارگروه مبارزه با گنج‌یابی، از استادان دانشگاه، مأموران حفاظت میراث فرهنگی و پژوهشگران تشکیل شده است

|پیام ما| نشست خبری پژوهشگاه میراث فرهنگی و گردشگری، روز یکشنبه ۲۱ مرداد، در محل این پژوهشگاه برگزار شد؛ نشستی که بیش از هر چیز، به موضوع فعالیت‌های غیرمجاز حفاری و همچنین گنج‌یابی‌ها اختصاص داشت. «مصطفی ده‌پهلوان» رئیس پژوهشگاه میراث فرهنگی و گردشگری، در این نشست تأکید کرد که کارگروه مبارزه با گنج‌یابی، از استادان دانشگاه، مأموران حفاظت میراث فرهنگی و پژوهشگران تشکیل شده است و فعالیت‌های جدی آن با هدف ایجاد محدودیت در موضوع حفرهای غیرقانونی انجام می‌شود.

گرچه گنج‌یابی و حفاری‌های غیرمجاز از گذشته‌های دور همیشه مطرح بوده است و میراث فرهنگی ایران تجربه‌های تلخ زیادی در این زمینه دارد، از غارت غار هستیجان در استان مرکزی طی سال‌ها گرفته تا حفاری‌هایی که از خانه‌ها به مقصد شهر زیرزمینی سامن در شهر ملایر، از تقسیم اراضی تپه‌های جیرفت بعد از سیل و بیرون‌آمدن آثار تاریخی تا تخریب قلعهٔ کرد در قزوین، اما چند سالی است که این حفاری‌های غیرمجاز و غارت‌ها، شکل جدی‌تر و علنی به خود گرفته و به فضای مجازی راه پیدا کرده؛ به‌طوری که وب‌سایت‌ها و صفحه‌های زیادی در فضای مجازی با ادعای گنج‌یابی، آموزش‌هایی در این زمینه ارائه می‌دهند و یا کلاهبردار از آب درمی‌آیند و یا به تخریب آثار باستانی و محوطه‌های تاریخی دامن می‌زنند.

رئیس پژوهشگاه میراث فرهنگی و گردشگری، در نشست خبری‌ای که روز یکشنبه (۲۱ مرداد) برگزار شد، به این موضوع اشاره کرد و با بیان اینکه کارگروه مبارزه با گنج‌یابی و حفاری‌های غیرمجاز با حضور متخصصان تشکیل شده است، گفت که برای مقابله با آثار مخرب فرونشست و بلایای طبیعی نیز، کارگروه ویژه‌ای تشکیل خواهد شد.

«مصطفی ده‌پهلوان» با بیان اینکه کارگروه مبارزه با گنج‌یابی و حفاری‌های غیرمجاز فقط مربوط به پژوهشگاه نیست و متخصصانی از دستگاه‌های مختلف گرد هم می‌آیند تا با هم‌اندیشی دربارهٔ مهار فضای مجازی در حوزهٔ گنج‌یابی به راهکار برسند، گفت: «ما می‌خواهیم دربارهٔ علم باستان‌شناسی ایجاد حساسیت کنیم. باستان‌شناسی علم محض است و باید توجه ویژه‌ای به باستان‌شناسی داشته باشیم. محوریت این کارگروه، با انجمن علمی باستان‌شناسی کشور است و این کار باید با مشارکت مردم انجام شود.»

> کارگروهی دربارهٔ فرونشست با حضور متخصصان تشکیل شده که ممکن است در هفته‌های آینده، اولین نشست آن برگزار شود؛ این متخصصان از نهادهای مرتبط دعوت می‌شوند

پژوهشگاه توان اجرایی ندارد

شیوهٔ برخورد با گنج‌یابان و متخلفان این حوزه و حتی فردی به نام «پوآرو» که علناً در حوزهٔ گنج‌یابی فعالیت می‌کند، موضوع بعدی بود که در نشست مطرح شد و خبرنگاران دربارهٔ آن پرس‌وجو کردند. رئیس پژوهشگاه میراث فرهنگی و گردشگری، اما در پاسخ به این پرسش‌ها با تأکید بر اینکه وظایف پژوهشگاه این مسئله نیست، توضیح داد: «برای من هم سؤال است که چرا با فردی که با نام پوآرو فعالیت می‌کند، برخورد نمی‌شود؟ اینکه چرا با گنج‌یاب‌ها و حفارانی که در فضای مجازی با هویت مشخص درحال فعالیت هستند، هیچ برخوردی نمی‌شود و آن‌ها آزادانه و مکرر درحال پخش فیلم از حفاری‌ها و دادن نشانی کذب از گنجینه‌های توهمی هستند، به این برمی‌گردد که پژوهشگاه توان اجرایی ندارد تا به محاکم قضایی ورود کند و آن شخص یا اشخاص را که در فضای مجازی صفحهٔ مشخص دارند، دستگیر کند؛ هرچند به‌شدت پیگیر این موضوع هستیم. به ما گفته شده است، پرونده‌ای با مصادیق مجرمانه برای یکی از این اشخاص تهیه کنیم که این کار از عهدهٔ ما بر می‌آید و انجام خواهیم داد. ده‌پهلوان تأکید کرد: «ما دربارهٔ این موضوع شانه خالی نمی‌کنیم. درست است پژوهشگاه باید مطالبه‌گرانه و با حساسیت پیگیری کند، اما گنج‌یابی موضوعی نیست که پژوهشگاه به‌تنهایی دربارهٔ آن بتواند اقدام کند. موضوع گنج‌یابی را به این سادگی از ذهن مردم نمی‌توان پاک کرد.»

او با بیان اینکه گنج‌یابی در کشور بحرانی شده است، ادامه داد: «ما از دورهٔ ناصرالدین‌شاه، این موضوع را داریم. گنج و گنج‌یابی و حضور نهادهای دولتی، سال‌های سال است که وجود داشته و ممکن است در آینده هم باشد. می‌دانید حتی در دوره‌ای، جویندگان گنج به برخی نمایندگان مجلس نزدیک شدند و طرح آزادسازی حفاری در کشور پیشنهاد شد که در نهایت از دستور پیگیری خارج شد. با این همه، فکر می‌کنم در یکی دو سال اخیر، توانستیم به مدیران ارشد اثبات کنیم که گنج به آن منظور، توهمی بیش نیست. در راستای اقداماتی که برای مبارزه با این جریان انجام می‌دهیم، از پایان‌نامه‌های مرتبط با این موضوع استقبال می‌کنیم و قرار است به‌صورت نسخهٔ آزمایشی، در یک استان موضوع گسترش گنج‌یابی از طریق فضای مجازی بررسی مطالعاتی شود.»

فرونشست و اقدامات پژوهشگاه

موضوع بعدی طرح‌شده در نشست، فرونشست و بلایای طبیعی بود. فرونشست زمین یک موضوع گسترده در سطح جهانی و دغدغهٔ مهم دراین‌باره، آسیبی است که برای بناهای تاریخی وجود دارد. ایران در میان پنج کشور اول جهان قرار دارد که هم بیشترین میانگین فرونشست و هم بیشترین وسعت مناطق تحت‌تأثیر این پدیده در آن رخ داده است.

اسفند سال گذشته، نتایج تحقیقات اساتید دانشگاه «کلرادو» و دانشگاه تکنولوژی «هامبورگ»، نشان داد حدود ۱۲ میلیون کیلومترمربع از زمین‌های جهانی، تحت‌تأثیر نرخ‌های قابل‌توجه فرونشست قرار دارند و پنج کشور فیلیپین، ایران، کاستاریکا، اندونزی و ازبکستان، بیشترین میانگین فرونشست و پنج کشور چین، اندونزی، ایران، هند و پاکستان، بیشترین وسعت مناطق تحت‌تأثیر فرونشست را دارند.

وب‌سایت «scientiairanica» هم در مقاله‌ای با عنوان «مطالعهٔ فرونشست زمین در اطراف شهر شیراز» اعلام کرد، در مقیاس جهانی فرونشست زمین در دشت‌های استان فارس قابل‌توجه و منجر به آسیب‌های متعدد به‌ویژه دربارهٔ آثار تاریخی این منطقه است. این آسیب هم به‌وسیلهٔ عواملی مانند برداشت‌های کنترل‌نشده از چاه‌های حفاری عمیق، زمین‌لرزه‌ها و شرایط زمین‌شناسی تشدید می‌شود.

رئیس پژوهشگاه میراث فرهنگی و گردشگری، دراین‌باره با بیان اینکه فرونشست ربطی به وزارت میراث فرهنگی، صنایع‌دستی و گردشگری ندارد، توضیح داد: «این مسئله مربوط به دستگاه‌های دیگر است. در دشت مرودشت، عمق چاه‌ها برای تأمین آب مزارع به ۲۰۰ متر رسیده و روستاهای زیادی برنج‌کاری می‌کنند و بحران فرونشست در آن منطقه (تخت‌جمشید و نقش‌رستم را در بر گرفته)، روزبه‌روز تشدید می‌شود. به‌همین منظور، کارگروهی با حضور متخصصان تشکیل شده که ممکن است در هفته‌های آینده، اولین نشست آن برگزار شود؛ این متخصصان از نهادهای مرتبط دعوت می‌شوند.» ده‌پهلوان افزود: «اگر می‌گویم فرونشست به ما ربطی ندارد، منظورم بخش مدیریت منابع آبی بود، وگرنه بررسی و مطالعهٔ وضعیت آن در محوطه‌ها و بناهای تاریخی، به حوزهٔ ما مربوط می‌شود که به آن فکر می‌کنیم تا طرح‌های پژوهشی داشته باشیم.»

راه‌اندازی آزمایشگاه نوین

مهم‌ترین مواردی که از نگاه رئیس پژوهشگاه میراث فرهنگی و گردشگری باید در دولت جدید پیگیری شود، سروسامان‌دادن به آزمایشگاه زیست‌باستان‌شناسی و بایگانی خوب برای بقایای زیستی در کشور بود. او همچنین با بیان اینکه امروز قرائت‌های نادرستی به نام پژوهشگاه، وزارتخانه و دانشگاه وجود دارد، تصریح کرد: «خیلی وقت‌ها دیده می‌شود از دانشگاهیان به‌عنوان میهمان خارجی یاد می‌شود؛ این نگاه دوقطبی و چندقطبی، آسیب بزرگی در حفاظت و صیانت از میراث فرهنگی است. همهٔ ما سربازان میراث فرهنگی هستیم و باید تمام تلاشمان را برای حفاظت از میراث فرهنگی داشته باشیم.»

او همچنین با بیان اینکه پژوهشگاه مجاز نیست در روش‌های اجرایی مرمت ورود کند، ادامه داد: «در این حوزه مشکلات زیادی داریم؛ از جمله فرسودگی تجهیزات آزمایشگاهی که در تلاشیم آزمایشگاه جدیدی را راه‌اندازی کنیم. در این مسیر قدری موفق بودیم و قدری ناموفق.» ده‌پهلوان دربارهٔ جابه‌جایی پژوهشگاه نیز توضیح داد: «پژوهشگاه میراث فرهنگی و گردشگری قرار نیست جابه‌جا شود و برداشت نادرستی احتمالاً از مصاحبه‌های ما شده است. ما در صدد راه‌اندازی و ساماندهی آزمایشگاهی نوین و آرشیو بقایای زیستی هستیم که طبق قول وزیر، اقدامات اولیه برای آن انجام شده است. همچنین هوشمندسازی فعالیت‌های پژوهشی و شبکه‌سازی علمی و سازمانی در حوزهٔ پژوهش، دو برنامهٔ دیگر پژوهشگاه است.» رئیس پژوهشگاه میراث فرهنگی و گردشگری، همچنین از ارائهٔ دستورالعمل پیوست باستان‌شناسی به پروژه‌های عمرانی به‌صورت آیین‌نامه به دولت خبر داد و افزود: «این طرح این هفته در کمیسیون‌های دولت طرح می‌شود. این دستورالعمل الزام برنامه‌های چهارم و ششم بوده است.»

خبر

رونمایی از نشان ملی و جهانی «گز اصفهان»

نشان ملی گز اصفهان، در حاشیهٔ برگزاری سومین آیین نکوداشت ثبت ملی این شیرینی اصفهانی، عصر شنبه (۲۰ مرداد) در محل «هتل عباسی» رونمایی شد.

در این آیین، «علی‌اصغر شالبافیان حسین‌آبادی» معاون گردشگری وزارت میراث فرهنگی، گردشگری و صنایع‌دستی، اظهار کرد: «لازم است در ابتدا ادای احترام کنم به همهٔ کسانی که شیرینی گز را به‌عنوان یکی از مؤلفه‌های اصلی میراث ناملموس اصفهان معرفی و ثبت ملی کردند.» او یکی از مهم‌ترین خصوصیت اصفهانی‌ها را مهمان‌نوازی عنوان کرد و افزود: «گز مؤلفهٔ هویتی برای نشان‌دادن مهمان‌نوازی اصفهانی‌ها است.»

معاون گردشگری وزارت میراث فرهنگی، گردشگری و صنایع‌دستی ادامه داد: «اصفهانی‌ها گز را برای میهمان آماده می‌کنند و برای همین، حفظ این هویت طی سالیان، جای تقدیر دارد.» او با بیان اینکه تاکنون ۱۸۰۰ رویدادی که برای گردشگران جذاب بوده، ثبت شده است، خاطرنشان کرد: «شهر تاریخی اصفهان، مؤلفه‌های دیگر در حوزهٔ میراث ناملموس مانند گز دارد که از جمله آن‌ها می‌توان به خوراک بریونی، خورش ماست و دوغ و گوشفیل اشاره کرد.» معاون گردشگری وزارت میراث فرهنگی، گردشگری و صنایع‌دستی کشور اضافه کرد: «تورهای بازدید از کارگاه‌های صنایع‌دستی نیز، یکی از جاذبه‌هایی است که در دستور کار حوزهٔ گردشگری قرار گرفته است.» در ادامه «علی قاسم‌زاده» شهردار اصفهان نیز، با اشاره به اینکه شیرینی گز هویت و میراث ناملموس این شهر است، اظهار کرد: «بدیهیات امروز و تاریخ، نشان داده است که اگر این میراث ناملموس را معرفی و ثبت نکنیم، مورد سرقت قرار می‌گیرد.»

نوبت اول

آگهی قانون تعیین تکلیف اراضی وساختمانهای فاقد سند رسمی شهرستان الشتر سری (۲۱۵) جمعی

قوه قضائیه

نظر به دستور مواد ۱ و ۳ قانون تعیین تکلیف وضعیت اراضی و ساختمان‌های فاقد سند رسمی، املاک متقاضیانی که در هیات موضوع ماده یک قانون مذکور مستقر در واحد ثبتی شهرستان الشتر مورد رسیدگی و تصرفات مالکانه و بلامعارض آنان محرز و رای لازم صادر گردیده جهت اطلاع عموم به شرح ذیل در دو نوبت آگهی می‌گردد. در صورتی که هرکس نسبت به صدور سند مالکیت بنام متقاضیان اعتراض داشته باشد می‌تواند از تاریخ انتشار اولین آگهی به مدت دو ماه اعتراض خود را کتباً به اداره ثبت اسناد و املاک محل تسلیم و پس از اخذ رسید ظرف مدت یکماه از تاریخ تسلیم اعتراض دادخواست خود را به مراجع محترم قضایی تقدیم و گواهی تقدیم دادخواست را به اداره ثبت محل تحویل نماید، در صورتی که اعتراض در مهلت قانونی واصل نگردد یا معترض گواهی تقدیم دادخواست به دادگاه عمومی محل ارائه نکند اداره ثبت مبادرت به صدور سند مالکیت می‌نماید و صدور سند مالکیت مانع از مراجعه متضرر به دادگاه نیست

۱ – تقاضای «روح اله ندری» فرزند «مهرعلی» نسبت به «ششدانگ یک قطعه باغ» بمساحت «۸۴۳» مترمربع مجزی شده از پلاک شماره «۱۷۰» فرعی از «۲۰۷» اصلی واقع در بخش «۱۱حوزه ثبت ملک الشتر (سلسله)» خروجی از مالکیت مالک اولیه «درویشعلی یوسفوند»

۲- تقاضای «روح اله ندری» فرزند «مهرعلی» نسبت به «ششدانگ یک قطعه باغ» بمساحت «۹۶۰» مترمربع مجزی شده از پلاک شماره «۱۷۹» فرعی از «۲۰۷/۵» اصلی واقع در بخش «۱۱حوزه ثبت ملک الشتر (سلسله)» خروجی از مالکیت مالک اولیه «بهرام یوسفوند»

۳- تقاضای «روح اله ندری» فرزند «مهرعلی» نسبت به «ششدانگ یک قطعه باغ» بمساحت «۲۰۴۹» مترمربع مجزی شده از پلاک شماره «۱۷۸» فرعی از «۲۰۷/۵» اصلی واقع در بخش «۱۱حوزه ثبت ملک الشتر (سلسله)» خروجی از مالکیت مالک اولیه « بهرام یوسفوند»

۴ - تقاضای «روح اله ندری» فرزند «مهرعلی» نسبت به «ششدانگ یک قطعه زمین زراعتی» بمساحت «۷۱۵۱» مترمربع مجزی شده از پلاک شماره «۱۶۸» فرعی از «۲۰۷» اصلی واقع در بخش «۱۱حوزه ثبت ملک الشتر (سلسله)» خروجی از مالکیت مالک اولیه «سردار یوسفوند»

۵ - تقاضای «روح اله ندری» فرزند «مهرعلی» نسبت به «ششدانگ یک قطعه زمین زراعتی» بمساحت «۴۰۱۴» مترمربع مجزی شده از پلاک شماره «۱۶۹» فرعی از «۲۰۷» اصلی واقع در بخش «۱۱حوزه ثبت ملک الشتر (سلسله)» خروجی از مالکیت مالک اولیه «نامدار فرزند فاضل یوسفوند»

۶- تقاضای «روح اله ندری» فرزند «مهرعلی» نسبت به «ششدانگ یک قطعه زمین زراعی» بمساحت «۳۴۷۵» مترمربع مجزی شده از پلاک شماره «۱۷۱» فرعی از «۲۰۷» اصلی واقع در بخش «۱۱حوزه ثبت ملک الشتر (سلسله)» خروجی از مالکیت مالک اولیه «جواد ابراهیمی»

۷ - تقاضای «روح اله ندری» فرزند «مهرعلی» نسبت به «ششدانگ یک قطعه زمین زراعی» بمساحت «۴۱۵۰» مترمربع مجزی شده از پلاک شماره «۱۷۳» فرعی از «۲۰۷» اصلی واقع در بخش «۱۱حوزه ثبت ملک الشتر (سلسله)» خروجی از مالکیت مالک اولیه «روح اله ندری»

۸ - تقاضای «روح اله ندری» فرزند «مهرعلی» نسبت به «ششدانگ یک قطعه زمین زراعی» بمساحت «۱۸۹۶» مترمربع مجزی شده از پلاک شماره «۱۷۶» فرعی از «۲۰۷/۲» اصلی واقع در بخش «۱۱حوزه ثبت ملک الشتر (سلسله)» خروجی از مالکیت مالک اولیه «روح اله ندری»

۹ - تقاضای «فهیمه عزیزی شرفی» فرزند «علی مراد» نسبت به «ششدانگ یک قطعه زمین مزروعی» بمساحت «۳۹۸۲/۵۹» مترمربع مجزی شده از پلاک شماره «۲۲» فرعی از «۲۱۸» اصلی واقع در بخش «۱۱حوزه ثبت ملک الشتر (سلسله)» خروجی از مالکیت مالک اولیه «کاظم نورمحمدی»

۱۰- تقاضای «کوروش شعبانی» فرزند «جهانگیر» نسبت به «ششدانگ یک قطعه زمین زراعی» بمساحت «۷۲۸۱» مترمربع مجزی شده از پلاک شماره «۱۸» فرعی از «۲۱۸/۱» اصلی واقع در بخش «۱۱حوزه ثبت ملک الشتر (سلسله)» خروجی از مالکیت مالک اولیه «جهانگیرشعبانی»

تاریخ انتشار نوبت اول: ۱۴۰۳/۰۵/۲۲
تاریخ انتشار نوبت دوم: ۱۴۰۳/۰۶/۰۶

فرشاد بازوند نژاد
رییس اداره ثبت اسناد و املاک شهرستان الشتر
شناسه آگهی: ۱۷۶۸۰۲۴

آگهی مناقصه عمومی

شرکت کشت وصنعت دعبل خزاعی (سهامی عام)

شماره ۷۲۵-۰۴-۱۴۰۳/۱۳۱

۱- موضوع مناقصه: تهیه،طبخ وتوزیع غذای پرسنل شرکت کشت وصنعت دعبل خزاعی
۲-نام دستگاه مناقصه گزار: شرکت کشت و صنعت دعبل خزاعی
۳-مهلت فروش اسناد: ازمورخ ۱۴۰۳/۰۵/۲۲ لغایت ۱۴۰۳/۰۵/۳۱
۴-روز بازدید کار: ساعت ۱۰ صبح مورخ ۱۴۰۳/۰۵/۳۱
۵-مهلت تحویل پاکات: پایان وقت اداری مورخ ۱۴۰۳/۰۶/۰۷
۶-تاریخ بازگشایی پاکات : ساعت ۱۰ صبح مورخ ۱۴۰۳/۰۶/۱۱
۷- سپرده شرکت درمناقصه ۲۰/۰۰۰/۰۰۰/۰۰۰ ریال
۸-نشانی محل فروش اسناد: اهواز، کیلومتر ۲۵ جاده آبادان- شرکت کشت و صنعت دعبل خزاعی مدیریت بازرگانی
تلفن تماس ۹۵و۳۳۱۳۱۰۹۳-۰۶۱ و نمابر ۳۳۱۳۱۰۹۰-۰۶۱

ارائه فیش واریزی به مبلغ ۲۰۰/۰۰۰ریال به حساب سپهر۰۱۰۲۸۶۲۰۶۶۰۰۵ بانک صادرات شعبه توسعه نیشکر در وجه شرکت کشت و صنعت دعبل خزاعی جهت خرید اسناد الزامی است.

جهت اطلاعات بیشترودریافت اسناد به سایت WWW.dk-sugarcane.ir مراجعه نمایید.ضمناً هزینه چاپ آگهی درروزنامه سراسری بعهده برنده مناقصه خواهد بود.

شرکت کشت و صنعت دعبل خزاعی

آگهی تجدید مناقصه عمومی

شهرداری رفسنجان

شهرداری رفسنجان در نظر دارد بر اساس بودجه مصوب شماره ۶۸ مورخ ۱۴۰۳/۰۱/۲۰ شورای محترم اسلامی شهر، نسبت به کرایه میکسر جهت انتقال بتن از کارخانه‌های تولید بتن (بچینگ خیابان حجت- تاسیسات مهر-مهمانشهر واقع در کمربندی یزد به کرمان) به دیوار حائل رودخانه شور صادق‌آباد از طریق برگزاری مناقصه عمومی اقدام نماید. لذا از کلیه پیمانکاران و شرکت‌های واجد صلاحیت که تجربه و توانایی انجام کار را دارند، دعوت بعمل می‌آید نسبت به دریافت اسناد و اطلاع از شرایط شرکت در مناقصه به سایت سامانه تدارکات الکترونیکی دولت (مناقصه) مراجعه نمایند

مهلت دریافت اسناد از سامانه ستاد تا پایان وقت اداری مورخ ۱۴۰۳/۰۵/۲۹
آخرین مهلت ارائه پیشنهادات از طریق سامانه مذکور تا پایان وقت اداری مورخ ۱۴۰۳/۰۶/۱۳
مهلت ارسال اصل ضمانت نامه بانکی دو روز قبل از بازگشایی پاکات
(لازم به توضیح است شهرداری رفسنجان در رد یا قبول تمام یا هریک از پیشنهادات مختار است.) مدت اعتبار پیشنهادات ۲ ماه می‌باشد.
سایر جزئیات مربوطه در اسناد درج شده است. تلفن‌های تماس: ۵-۳۴۲۵۸۷۰۱-۰۳۴

اداره ارتباطات و اموربین الملل شهرداری رفسنجان

آگهی تجدید مناقصه عمومی

شهرداری رفسنجان

شهرداری رفسنجان در نظر دارد بر اساس بودجه مصوب شماره ۶۸ مورخ ۱۴۰۳/۰۱/۲۰ شورای محترم اسلامی شهر، نسبت به خرید آهن‌آلات گاردیل تقاطع غیرهمسطح واقع در بلوار خلیج فارس از طریق برگزاری مناقصه عمومی اقدام نماید. لذا از کلیه پیمانکاران و شرکت‌های واجد صلاحیت که تجربه و توانایی انجام کار را دارند، دعوت بعمل می‌آید نسبت به دریافت اسناد و اطلاع از شرایط شرکت در مناقصه به سایت سامانه تدارکات الکترونیکی دولت (مناقصه) مراجعه نمایند

مهلت دریافت اسناد از سامانه ستاد تا پایان وقت اداری مورخ ۱۴۰۳/۰۵/۲۹
آخرین مهلت ارائه پیشنهادات از طریق سامانه مذکور تا پایان وقت اداری مورخ ۱۴۰۳/۰۶/۱۳
مهلت ارسال اصل ضمانت نامه بانکی دو روز قبل از بازگشایی پاکات
(لازم به توضیح است شهرداری رفسنجان در رد یا قبول تمام یا هریک از پیشنهادات مختار است.) مدت اعتبار پیشنهادات ۲ ماه می‌باشد.
سایر جزئیات مربوطه در اسناد درج شده است. تلفن‌های تماس: ۵-۳۴۲۵۸۷۰۱-۰۳۴

اداره ارتباطات و اموربین الملل شهرداری رفسنجان

| اصفهان |

گردهمایی مدیران روابط‌عمومی شرکت‌های نفتی اصفهان

بهمن توکلی‌فرد - احسان ترابی، سرپرست روابط‌عمومی و بین‌الملل هلدینگ پترو پالایش اصفهان، در نخستین گردهمایی مدیران روابط‌عمومی و مسئولان امور ایثارگران شرکت‌های نفتی منطقه اصفهان که برای تصمیم‌گیری در مورد نحوه برگزاری یادواره شهدای صنعت نفت هشت استان اصفهان برگزار شد گفت: در این نشست مدیران روابط‌عمومی و مسئولان ایثارگران شرکت‌های نفتی در مورد کم‌وکیف برگزاری این یادواره تصمیماتی را اتخاذ کردند و در نهایت تقسیم کاربین شرکت‌های مختلف برای گردآوری و جمع‌آوری اطلاعات، نحوه اطلاع‌رسانی و فراخوان خانواده‌های معزز شهدا و ...به تبادل نظر پرداختند. به گزارش روابط‌عمومی و امور بین‌الملل هلدینگ پترو پالایش اصفهان، حجت‌الاسلام‌والمسلمین علی محمدی رابط فرهنگی و امور روحانیون منطقه ۲ صنعت نفت نیز در این نشست، با اشاره به اینکه کارهای فرهنگی نیازمند برنامه‌ریزی‌های عمیق و ریشه‌ای است افزود: اگر کار این‌گونه نباشد موثر و تاثیرگذار نیست. او ادامه داد: برای انجام کارهای دینی و اعتقادی نیازمند کارهای فراتر از این موارد هستیم. معتقدیم شورای فرهنگی در بین شرکت‌های نفتی بسیار تاثیر گذار است و هر آنچه که در این شورا تصویب و نهایی شود می‌تواند سرفصلی برای اجرای برنامه‌های فرهنگی و زمینه‌ساز رشد اعتقادی خانواده‌ها باشد.

| مرکزی |

توسعه زیرساخت‌های پست در شهر جدید امیرکبیر

آزاده فراهانی - در نشست مدیرعامل شرکت عمران شهر جدید امیرکبیر با مدیرکل و مدیران اداره کل پست استان مرکزی توسعه خدمات پستی در این شهر جدید مورد بررسی قرار گرفت. استفاده از ظرفیت‌های موجود و همکاری سازنده شرکت عمران به‌منظور بهبود و افزایش خدمات پست در شهر جدید امیرکبیر یکی از مهم‌ترین موضوعات مورد تاکید میرزائی، مدیرعامل شرکت عمران شهر جدید امیرکبیر در این نشست بود. سعید میرزائی، مدیرعامل شرکت عمران شهر جدید امیرکبیر گفت: زیرساخت‌های شهری شامل طیف وسیعی از فعالیت‌های ضروری برای عملکرد مؤثر خدمات شهری است که تأثیرات عمده‌ای بر کیفیت زندگی اجتماع محلی، الگوی رشد و چشم‌انداز توسعه اقتصادی دارد. به همین دلیل برخورداری از تسهیلات و تجهیزات مناسب زیرساختی و خدماتی را می‌توان از پیش‌شرط‌های تحقق رشد و توسعه شهرهای جهان توسعه‌یافته دانست براین‌اساس زیرساخت‌های شهری را می‌توان به‌عنوان قوی‌ترین مظاهر و نمادهای فرهنگ مادی یا بعد مادی ساختار شهری، طیف گسترده‌ای از فرودگاهها با عملکردهای هوایی، شبکه حمل‌ونقل پیشرفته، زیرساخت‌های پیشرفته اطلاعاتی - ارتباطاتی (مخابرات، اینترنت)، مراکز فرهنگی و آموزشی، زیرساخت‌های ورزشی حرفه‌ای تا اثر معماری با برند را شامل می‌شود.

| یزد |

ایجاد تحول در نظام هویتی نوین از اولویت‌های ثبت‌احوال

صادقی مقدم - سرپرست ثبت‌احوال استان یزد گفت: سیاست‌گذاری سازمان ثبت‌احوال، ایجاد تحول در نظام هویتی نوین و حرکت به سمت سازمانی هوشمند است. «مهدی مصدق» سرپرست ثبت‌احوال استان یزد افزود: ساختار حکمرانی داده و سامانه‌های الکترونیک ثبت‌احوال، ابزارهایی مهم برای تدوین سیاست‌های مناسب و ارزیابی آثار آنها هستند و این سیستم به دولت‌ها کمک می‌کند تا برنامه‌ریزی‌های کلان توسعه را رصد کرده و شاخص‌های مرتبط با آن را بهبود بخشند.

او در تشریح فعالیت‌های این سازمان، افزود: در راستای چشم‌انداز سازمان ثبت‌احوال کشور برای تحقق سازمانی هوشمند و پویا، بازمهندسی کلیه خدمات با هدف مجازی شدن ارائه خدمت به سایر دستگاه‌ها به صورت کاملاً الکترونیک، در اولویت سیاست‌های سازمان ثبت‌احوال کشور قرار گرفته و در راستای تحقق نظام هویتی هوشمند و ارائه خدمات به صورت غیرحضوری گام‌های موثری برداشته شده است.

مصدق گفت: ایجاد درگاه خدمات یکپارچه الکترونیک با نام سامانه هویت یکتای ملی ایرانیان (سامانه سهیم) به عنوان درگاه اصلی این سازمان برای خدمات الکترونیک به عموم مردم، یکی از اقدامات بزرگ این سازمان بود که باعث تسهیل و تسریع در ارائه خدمات هویتی به شهروندان شده است.

خبر

افزایش ۶۲ درصدی عملیات تخلیه و بارگیری در بندر چابهار

سیستان و بلوچستان، عباس‌نژاد - مدیرکل بنادر و دریانوردی سیستان و بلوچستان گفت: عملیات تخلیه و بارگیری کانتینری بندر چابهار در چهار ماه نخست سال جاری ۶۲ درصد نسبت به مدت مشابه سال قبل افزایش یافت

قاسم عسکری‌نسب اظهار کرد: همچنین صادرات غیرنفتی رشد ۲۰ درصدی و شاهد افزایش ۴۲ درصدی ترانزیت و توسعه ترانشیپ کانتینر در بندر چابهار در این بازه زمانی بودیم.

به گفته او با فراهم‌شدن امکانات و شرایط مناسب بندر چابهار علاوه بر افزایش حجم عملیات تخلیه و بارگیری گروه‌های متنوع کالایی موجب توسعه رویه‌های گمرکی کالا از قبیل صادرات، ترانزیت و ترانشیپ کالا در این بندر شده است.

مدیرکل بنادر و دریانوردی سیستان و بلوچستان رشد مستمر صادرات غیرنفتی و توسعه عملیات کانتینری در ۲ سال گذشته را نتیجه اقدامات و فعالیت‌های مستمر اداره کل در توسعه بازار و بازاریابی و همکاری و هم‌افزایی با سایر دستگاه‌های دولتی و فعالیت بخش‌های خصوصی عنوان کرد.

او با اشاره به اینکه پروژه‌های سرمایه‌گذاری در دست اقدام بخش خصوصی در بندر شهید بهشتی چابهار در حوزه‌های نفتی و پتروشیمی شامل ساخت مخازن ذخایر نفتی، انبارش کالا، نگهداری از کالاهای اساسی مانند ساخت سیلو و ساخت پایانه خدمات لجستیکی است، بیان کرد: بخش خصوصی بازوی اجرایی سازمان بنادر و دریانوردی برای عملیاتی‌کردن اهداف کلان در بندر شهید بهشتی چابهار است و به‌عنوان شریک تجاری در مسیر تحقق سیاست‌های کلی توسعه دریا محور پابه‌پای سازمان بنادر و دریانوردی گام بر می‌دارد.

سرای «معین‌التجار» اهواز چگونه بهسازی می‌شود؟

خوزستان، معصومه عامری - مدیرعامل سازمان بهسازی و نوسازی شهرداری اهواز از برنامه‌ریزی برای بهسازی بنای تاریخی «سرای معین‌التجار» در کنار ساحل شرقی رودخانه کارون خبر داد.

سید نورالله موسوی با اشاره به برنامه‌ریزی این سازمان برای بهسازی مناطق مختلف بافت تاریخی شهر اظهار کرد: معین‌التجار یکی از بناهای خاص و مهم و بنای شاخص معماری اهواز است و تاریخچه‌ای قدیمی دارد و در برنامه است که این بنا با همکاری میراث‌فرهنگی بهسازی شود.

موسوی با اشاره به سازه و نمای آجری معین‌التجار افزود: میراث‌فرهنگی روی بدنه این بنا کار می‌کند و شهرداری اهواز کف‌سازی آن را انجام می‌دهد. اکنون در مرحله تعیین پیمانکار پروژه هستیم و پس از آن، کار در این بنا بیشتر از سه ماه زمان نمی‌برد.

مدیرعامل سازمان بهسازی و نوسازی شهرداری اهواز با اشاره به نورپردازی معین‌التجار در صورت تکمیل کار روی بدنه آن گفت: کف‌سازی بنا با رعایت موارد ایمنی دفع آب‌های سطحی و دیگر ضوابط معماری مربوط به آن انجام می‌شود.

معین‌التجار مالک شخصی دارد و در حال تلاش هستیم این بنا را از مالک خریداری و احیا کنیم؛ اما متاسفانه مالک می‌خواهد بنا را چندبرابر قیمت بفروشد و بیش از حد معمول رقم را بالا برده است

بنای معین‌التجار اهواز مربوط به دوره قاجار و در خیابان ۲۴ متری، خیابان کاوه غربی، نبش اول واقع شده است. این اثر در ۲۰ آبان ۱۳۷۷ با شماره ۲۱۵۸ به‌عنوان یکی از آثار ملی ایران به ثبت رسیده است.

پس از اعطای امتیاز کشتیرانی در رود کارون به دولت انگلیس (سال ۱۲۶۶ش)، یکی از تجار ایرانی نیز که از این امتیاز برخوردار شد، حاج معین بوشهری معروف به معین‌التجار از تجار شهر بوشهر بود که در ابتدای تاسیس بندر ناصری وارد شهر اهواز شد. او در ساحل رود کارون دفتر کار خود را تاسیس کرد در کنار آن حمام، بازار، باغ و مسجدی ساخت که این مسجد از کنار رودخانه تا حدود خیابان کاوه و بیمارستان جندی‌شاپور (امام فعلی) امتداد می‌یافته است.

مدیرعامل سازمان بهسازی و نوسازی شهرداری اهواز از برنامه‌ریزی برای بهسازی بنای تاریخی «سرای معین‌التجار» در کنار ساحل شرقی رودخانه کارون خبر داد

خراسان رضوی

مدیر انرژی و کربن شرکت ملی گاز ایران خبر داد؛

خراسان رضوی؛ قطب بهینه‌سازی مصرف گاز در صنعت قند و شکر

سمیه باقرزاده - در ادامه برنامه‌های بهینه‌سازی مصرف انرژی و به‌منظور معرفی فرصت‌های سرمایه‌گذاری در بخش بهینه‌سازی مصرف گاز صنایع، شرکت گاز استان خراسان رضوی به‌عنوان قطب بهینه‌سازی مصرف گاز در صنعت قند و شکر انتخاب شد.

ساجد کاشفی، مدیر انرژی و کربن شرکت ملی گاز ایران با اعلام این خبر، اظهار کرد: بر اساس گزارش ارزیابی انطباق معیار مصرف انرژی، این صنعت در سال ۱۴۰۱ با مصرف مازاد گاز، برق و مازوت مواجه بوده است.

او ادامه داد: برنامه‌هایی برای آسیب‌شناسی و تجزیه‌وتحلیل معیار مصرف انرژی صنعت قند و شکر از جمله بررسی وضعیت ممیزی انرژی یا ایزو ۵۰۰۰۱ مشترکین این صنعت در نظر گرفته شده که به شناسایی فرصت‌های بهینه‌سازی مصرف انرژی و تهیه بسته‌های سرمایه‌گذاری در این راستا منجر می‌شود.

مدیر انرژی و کربن شرکت ملی گاز ایران در ادامه، تصریح کرد: اقداماتی شامل شناسایی مشترکین با مصرف بالا، بررسی وضعیت و ارزیابی مدیریت انرژی مشترکین این بخش با مصرف سالانه ۵ میلیون مترمکعب گاز طبیعی، برگزاری جلسات اختصاصی با سازمان‌های مربوطه و بررسی فرایندهای تولید در صنعت قند و شکر از جمله این برنامه‌ها هستند.

کاشفی در پایان، هدف نهایی از تدوین اطلس بهینه‌سازی مصرف گاز کشور را تهیه و ارائه راهکارهای بهینه‌سازی و بسته‌های سرمایه‌گذاری در قالب بازار بهینه‌سازی مصرف انرژی و محیط‌زیست عنوان کرد و گفت: امیدوارم این مهم به کاهش مصرف گاز در بخش‌های مختلف مصرف منجر و از این طریق، با استفاده از تجربیات سایر استان‌ها و همکاری با متخصصین، گام‌های موثرتری در راستای کاهش مصرف انرژی و حفظ محیط‌زیست برداشته شود.

نوبت اول

آگهی قانون تعیین تکلیف اراضی وساختمانهای فاقد سند رسمی شهرستان خرم آباد-سری (۳۲۷) جمعی

نظر به دستور مواد ۱ و ۳ قانون تعیین تکلیف وضعیت اراضی و ساختمان‌های فاقد سند رسمی ،املاک متقاضیانی که در هیات موضوع ماده یک قانون مذکور مستقر در واحد ثبتی خرم آباد مورد رسیدگی و تصرفات مالکانه و بلامعارض آنان محرز و رای لازم صادر گردیده جهت اطلاع عموم به شرح ذیل در دو نوبت آگهی می‌گردد. در صورتی که هرکس نسبت به صدور سند مالکیت بنام متقاضیان اعتراض داشته باشد می تواند از تاریخ انتشار اولین آگهی به مدت دو ماه اعتراض خود را کتباً به اداره ثبت اسناد و املاک محل تسلیم و پس از اخذ رسید ظرف مدت یکماه از تاریخ تسلیم اعتراض دادخواست خود را به مراجع محترم قضایی تقدیم و گواهی تقدیم دادخواست را به اداره ثبت محل تحویل نماید، در صورتی که اعتراض در مهلت قانونی واصل نگردد یا معترض گواهی تقدیم دادخواست به دادگاه عمومی محل ارائه نکند اداره ثبت مبادرت به صدور سند مالکیت می‌نماید و صدور سند مالکیت مانع از مراجعه متضرر به دادگاه نیست.

نام روزنامه

۱ – تقاضای «آقای ابراهیم بیرانوند» فرزند «ولی» نسبت به «ششدانگ یک قطعه باغ» بمساحت «۲۰۲۲/۴۳» مترمربع مجزی شده از پلاک شماره «۱۶۴» فرعی از «۴۳» اصلی واقع در بخش «۴» خروجی از مالکیت مالک اولیه «احسان بیرانوند»

۲- تقاضای «آقای ابراهیم بیرانوند» فرزند «ولی» نسبت به «ششدانگ زمین مزروعی» بمساحت «۷۵۰۹/۷۶» مترمربع مجزی شده از پلاک شماره «۱۵۳» فرعی از «۴۳» اصلی واقع در بخش «۴» خروجی از مالکیت مالک اولیه «احسان بیرانوند»

۳- تقاضای «آقای ابراهیم بیرانوند» فرزند «ولی» نسبت به «ششدانگ زمین مزروعی» بمساحت «۴۶۸۸/۱۴» مترمربع مجزی شده از پلاک شماره «۱۶۵» فرعی از «۴۳» اصلی واقع در بخش «۴» خروجی از مالکیت مالک اولیه « احسان بیرانوند»

۴ - تقاضای «آقای ابراهیم بیرانوند» فرزند «ولی» نسبت به «ششدانگ زمین مزروعی» بمساحت «۲۱۵۸/۱۴» مترمربع مجزی شده از پلاک شماره «۱۵۴» فرعی از «۴۳» اصلی واقع در بخش «۴» خروجی از مالکیت مالک اولیه «احسان بیرانوند»

۵ - تقاضای «آقای ابراهیم بیرانوند» فرزند «ولی» نسبت به «ششدانگ زمین مزروعی» بمساحت «۲۰۳۴/۲۲» مترمربع مجزی شده از پلاک شماره «۱۵۷» فرعی از «۴۳» اصلی واقع در بخش «۴» خروجی از مالکیت مالک اولیه «احسان بیرانوند»

۶- تقاضای «آقای ابراهیم بیرانوند» فرزند «ولی» نسبت به «ششدانگ زمین مزروعی» بمساحت «۴۳۸۳/۱۹» مترمربع مجزی شده از پلاک شماره «۱۶۶» فرعی از «۴۳» اصلی واقع در بخش «۴» خروجی از مالکیت مالک اولیه «احسان بیرانوند»

۷ - تقاضای «آقای ابراهیم بیرانوند» فرزند «ولی» نسبت به «ششدانگ زمین مزروعی» بمساحت «۷۶۴۶/۱۰» مترمربع مجزی شده از پلاک شماره «۱۶۰» فرعی از «۴۳» اصلی واقع در بخش «۴» خروجی از مالکیت مالک اولیه «احسان بیرانوند»

۸ - تقاضای «آقای ابراهیم بیرانوند» فرزند «ولی» نسبت به «ششدانگ زمین مزروعی» بمساحت «۳۳۲۴/۳۰» مترمربع مجزی شده از پلاک شماره «۱۵۶» فرعی از «۴۳» اصلی واقع در بخش «۴» خروجی از مالکیت مالک اولیه «احسان بیرانوند»

۹ - تقاضای «آقای ابراهیم بیرانوند» فرزند «ولی» نسبت به «ششدانگ زمین مزروعی» بمساحت «۶۱۰۴/۷۱» مترمربع مجزی شده از پلاک شماره «۱۵۸» فرعی از «۴۳» اصلی واقع در بخش «۴» خروجی از مالکیت مالک اولیه «احسان بیرانوند»

۱۰- تقاضای «آقای ابراهیم بیرانوند» فرزند «ولی» نسبت به «ششدانگ زمین مزروعی» بمساحت «۷۰۶۸/۲۳» مترمربع مجزی شده از پلاک شماره «۱۶۲» فرعی از «۴۳» اصلی واقع در بخش «۴» خروجی از مالکیت مالک اولیه «احسان بیرانوند»

تاریخ انتشار نوبت اول:۱۴۰۳/۰۵/۲۲
تاریخ انتشار نوبت دوم:۱۴۰۳/۰۶/۰۶

صیدآقا نجفوند دریکوندی
رییس اداره ثبت اسناد و املاک خرم آباد
شناسه آگهی: ۱۷۶۷۰۲۰

نوبت اول

اداره کل ثبت اسناد و املاک استان کرمان
اداره ثبت اسناد و املاک حوزه ثبت ملک شهر عنبرآباد

هیات موضوع قانون تعیین تکلیف وضعیت ثبتی اراضی و ساختمانهای فاقد سند رسمی آگهی موضوع ماده ۳ قانون و ماده ۱۳ آئین نامه قانون تعیین تکلیف وضعیت ثبتی و اراضی و ساختمانهای فاقد سند رسمی برابر آراء هیات اول موضوع قانون تعیین تکلیف وضعیت ثبتی اراضی و ساختمانهای فاقد سند رسمی مستقر در واحد ثبتی شهرستان عنبرآباد تصرفات مالکانه و بلا معارض متقاضیان ذیل محرز گردیده است لذا مشخصات متقاضیان و املاک مورد تقاضا بشرح ذیل به منظور اطلاع عموم در دو نوبت به فاصله ۱۵ روز آگهی میشود در صورتی که اشخاص نسبت به صدور سند مالکیت متقاضی اعتراضی داشته باشند می توانند از تاریخ انتشار اولین آگهی به مدت دو ماه اعتراض خود را به این اداره تسلیم و پس از اخذ رسید، ظرف مدت یک ماه از تاریخ تسلیم اعتراض دادخواست خود را به مراجع قضایی تقدیم نمایند. بدیهی است در صورت انقضای مدت مذکور و عدم وصول اعتراض طبق مقررات سند مالکیت صادر خواهد شد.

املاک واقع در بخش ۴۵ کرمان

۱. آقای امین کامرانی مهنی فرزند عین الله در ششدانگ یک باب خانه به مساحت ۲۴۰ متر مربع در قسمتی از پلاک ۴۹ اصلی واقع در شهر عنبرآباد خیابان فلسطین شمالی از محل مالکیت رسمی آقای محمود شیرانی .

۲. آقای عیسی جلالی نسب فرزند احمد در ششدانگ یک باب خانه به مساحت ۲۴۶ متر مربع در قسمتی از پلاک ۶۳۹ اصلی واقع در شهر عنبرآباد اراضی سوسن آباد از محل مالکیت رسمی آقای مجید ابراهیمی .

۳. آقای حسین آیین فرزند کرامت در ششدانگ یک باب خانه به مساحت ۲۴۴ متر مربع در قسمتی از پلاک ۶۳۹ اصلی واقع در شهر عنبرآباد اراضی سوسن آباد از محل مالکیت رسمی آقای مجید ابراهیمی .

۴. آقای محمد حسین میرزاده شریفی فرزند عیسی در ششدانگ یک باب مغازه به مساحت ۳۳ متر مربع در قسمتی از پلاک ۴۹ اصلی واقع در شهر عنبرآباد خیابان شهید مطهری از محل مالکیت رسمی آقای محمود کنت.

۵. آقای محمد حسین میرزاده شریفی فرزند عیسی در ششدانگ یک باب خانه به مساحت ۴۱۰ متر مربع در قسمتی از پلاک ۵۰ اصلی واقع در شهر عنبرآباد بلوار معلم از محل مالکیت رسمی آقای مجید ابراهیمی

۶. آقای محمد حسین میرزاده شریفی فرزند عیسی در ششدانگ یک باب مغازه به مساحت ۳۲ متر مربع در قسمتی از پلاک ۴۹ اصلی واقع در شهر عنبرآباد خیابان مطهری از محل مالکیت رسمی آقای محمود کنت.

۷. خانم سودابه رزم پوش فرزند رضا در ششدانگ یک باب خانه به مساحت ۱۹۹ متر مربع در قسمتی از پلاک ۳ فرعی از ۴۸ اصلی واقع در شهر عنبرآباد خیابان مدرس کوچه ۶ از محل مالکیت رسمی خانم فرخنده امیری

۸. خانم عشرت معناصری فرزند سیاه در ششدانگ یک باب خانه به مساحت ۶۹۲ متر مربع در قسمتی از پلاک ۳ فرضی از ۴۸ اصلی واقع در شهر عنبرآباد خیابان مدرس کوچه ۴ از محل مالکیت رسمی خانم فرخنده امیری

۹. آقای علی نادری فرزند سیف الله در ششدانگ یک باب خانه به مساحت ۲۳۱ متر مربع در قسمتی از پلاک ۳ فرعی از ۴۸ اصلی واقع در شهر عنبرآباد - عباس آباد از محل مالکیت رسمی خانم فرخنده امیری

۱۰.آقای جواد بهره مند فرزند شهریار در ششدانگ یک باب خانه به مساحت ۳۸۸ متر مربع در قسمتی از پلاک ۴۲۵ فرمی از ۴۹ اصلی واقع در شهر عنبرآباد خیابان فلسطین جنوبی از محل مالکیت رسمی خانم زهرا امیر سعیدی

۱۱.آقای مصطفی انگزی فرزند ابراهیم در ششدانگ یک باب خانه به مساحت ۱۴۶ متر مربع در قسمتی از پلاک ۴۳ اصلی واقع در شهر عنبرآباد خیابان دولت از محل مالکیت رسمی پنجشنبه مکسایی

۱۲.خانم فاطمه زین الدینی فرزند مراد در ششدانگ یک باب خانه به مساحت ۲۷۴ متر مربع در قسمتی از پلاک ۳ فرعی از ۴۸ اصلی واقع در شهر عنبرآباد - عباس آباد از محل مالکیت رسمی خانم فرخنده امیری

۱۳.آقای محسن سالاری چیل آباد فرزند اقاجان در ششدانگ یک باب خانه به مساحت ۳۰۲ متر مربع در قسمتی از پلاک ۵۲ اصلی واقع در شهر عنبرآباد - عباس آباد از محل مالکیت رسمی آقای احمد پساوند

۱۴.خانم فهیمه امیدبخش فرزند محمود در ششدانگ یک باب خانه به مساحت ۳۲۷ متر مربع در قسمتی از پلاک ۴۹ اصلی واقع در شهر عنبرآباد خیابان رسالت از محل مالکیت رسمی آقای محمود کنت.

۱۵.آقای محمد ایوبی پور فرزند ابراهیم در ششدانگ یک باب خانه به مساحت ۲۵۳ متر مربع در قسمتی از پلاک ۴۵ اصلی واقع در شهر عنبرآباد خیابان سلمان فارسی کوچه مصلی از محل مالکیت رسمی خانم فرخنده امیری

۱۶.خانم صغری مراد کریمی فرزند ابراهیم در ششدانگ یک باب خانه به مساحت ۳۰۷ متر مربع در قسمتی از پلاک ۵۰ اصلی واقع در شهر عنبرآباد خیابان میرحسینی از محل مالکیت رسمی آقای مجید ابراهیمی

۱۷.اقای حبیب الله دوستی فرزند پنجعلی در ششدانگ یک باب خانه به مساحت ۲۷۳ متر مربع در قسمتی از پلاک ۶۳۹ اصلی واقع در شهر عنبرآباد اراضی سوسن آباد از محل مالکیت رسمی آقای مجید ابراهیمی

۱۸.آقای محمد حسین میرزاده شریفی فرزند عیسی در ششدانگ یک باب مغازه به مساحت ۶۵ متر مربع در قسمتی از پلاک ۵۰ اصلی واقع در شهر عنبرآباد میدان شاهد روبروی اداره برق از محل مالکیت رسمی مجید ابراهیمی

۱۹. خانم سارا علی توکلی فرزند حسین در ششدانگ یک باب خانه به مساحت ۵۱۴ متر مربع در قسمتی از پلاک ۴۷ اصلی واقع در شهر عنبرآباد خیابان طالقانی جنب تالار تناور از محل مالکیت رسمی آقای غلامحسین پور حق وردی .

۲۰.آقای محسن شکفته فرزند علی در ششدانگ یک باب خانه به مساحت ۲۵۷ متر مربع در قسمتی از پلاک ۴۳ اصلی واقع شهر عنبرآباد خیابان شهید حمزه ای کوچه ۱۲ از محل مالکیت رسمی آقای حرمت نخعی

۲۱.آقای علی درینی فرزند خیرالله در ششدانگ یک باب خانه به مساحت ۵۴۱ متر مربع در قسمتی از پلاک ۴۵ اصلی واقع در شهر عنبرآباد شهرک خداآفرین از محل مالکیت رسمی خانم پروین السادات موسوی

۲۲.خانم طلا خالقپور فرزند ابنعلی در ششدانگ یک باب خانه به مساحت ۲۴۴ متر مربع در قسمتی از پلاک ۴۹ اصلی واقع در شهر عنبرآباد خیابان فلسطین جنوبی از محل مالکیت رسمی آقای محمود کنت.

۲۳.آقای وحید پورابراهیمی فرزند درویش در ششدانگ یک باب خانه به مساحت ۲۸۵ متر مربع در قسمتی از پلاک ۵۰ اصلی واقع در شهر عنبرآباد شهرک نخل از محل مالکیت رسمی آقای مجید ابراهیمی

۲۴.آقای مسعود عمرانی ساردو فرزند نور علی در ششدانگ یک باب مغازه به مساحت ۳۲ متر مربع در قسمتی از پلاک ۴۹ اصلی واقع در شهر عنبرآباد چهار راه خواجویی از محل مالکیت رسمی آقای محمد شیرانی

۲۵.آقای محمد محمدی زاده میانده فرزند خدامراد در ششدانگ یک باب خانه به مساحت ۳۲۵ متر مربع در قسمتی از پلاک ۱۸ فرعی از ۵۰ اصلی واقع در عنبرآباد روبروی دادگستری از محل مالکیت رسمی آقای مجید ابراهیمی

۲۶.خانم فاطمه کریمیان ندیکی فرزند حمید در ششدانگ یک باب خانه به مساحت ۱۹۵ متر مربع در قسمتی از پلاک ۴۶ اصلی واقع در شهر عنبرآباد شهرک نارنج از محل مالکیت رسمی آقای کوروش امیرمیجانی .

۲۷.خانم زهرا سرحدی فرزند موسی در ششدانگ یک باب مغازه به مساحت ۷۵ متر مربع در قسمتی از پلاک ۴۹ اصلی واقع در شهر عنبرآباد بلوار امام کوچه بعد از بانک صادرات از محل مالکیت رسمی آقای محمد شیرانی

۲۸.آقای محمدرضا دامیار فرزند راهی در ششدانگ یک باب خانه به مساحت ۴۷۰ متر مربع در قسمتی از پلاک ۵۰ اصلی واقع در شهر عنبرآباد شهرک فرهنگیان از محل مالکیت رسمی آقای مجید ابراهیمی

۲۹.خانم خدیجه رهبر فرزند حسین در ششدانگ یک باب خانه به مساحت ۱۹۳ متر مربع در قسمتی از پلاک ۴۶ اصلی واقع در شهر عنبرآباد شهرک نارنج از محل مالکیت رسمی آقای کوروش امیرمیجانی

۳۰.آقای حامد حمزه ئی کلجک فرزند اسفندیار در ششدانگ یک باب خانه به مساحت ۲۱۲ متر مربع در قسمتی از پلاک ۴۳ اصلی واقع در شهر عنبرآباد بلوار حاج قاسم سلیمانی کوچه ۲۵ از محل مالکیت رسمی آقای علیجان روشنک

۳۱.آقای حسین کرمی فرد فرزند عباس در ششدانگ یک قطعه باغ به مساحت ۲۰۵۰۲ متر مربع در قسمتی از پلاک ۴۱، اصلی واقع در شهرستان عنبرآباد روستای اکبرآباد از محل مالکیت رسمی آقای عباس کرمی فرد

۳۲. آقای محمود حکمت یار فرزند ظهر علی در ششدانگ یک باب مغازه به مساحت ۴۰ متر مربع در قسمتی از پلاک ۴۹ اصلی واقع در شهر عنبرآباد بلوار امام از محل مالکیت رسمی آقای محمود کنت

املاک واقع در بخش ۳۴

۳۳.آقای علی پورکریم دادی فرزند ظهر علی در ششدانگ یک قطعه زمین مزروعی به مساحت ۱۲۴۳۱ متر مربع در قسمتی از پلاک ۵۹ فرعی از ۳۵۲ اصلی واقع در شهرستان عنبرآباد اراضی حاجی آباد گرم از محل مالکیت رسمی آقای عباس امیری جبالبارزی

۳۴.خانم مینا محمدی فرزند ولی الله در ششدانگ یک باب ساختمان مشتمل بر باغ مرکباتی به مساحت ۹۳۲۶ متر مربع در قسمتی از پلاک ۳۱ فرعی از ۴۱۱ اصلی واقع در شهرستان عنبرآباد روستای تیغ سیاه از محل مالکیت رسمی فرضعلی سالاری

تاریخ انتشار نوبت اول :۱۴۰۳/۰۵/۲۲
تاریخ انتشار نوبت دوم :۱۴۰۳/۰۶/۰۶

مصیب حیدریان
رئیس اداره ثبت اسناد واملاک شهرستان عنبرآباد

روزنامه پیام ما
www.payamema.ir
● دوشنبه ۲۲ مرداد ۱۴۰۳ ● سال بیستم ● شماره پیاپی ۲۹۱۳

روزنامه سیاسی – اجتماعی
صاحب امتیاز و مدیرمسئول: روح‌الله خدیشی
سردبیر: امین شول سیرجانی
مشاور سردبیر: حمیدرضا میرزاده

دبیر تحریریه: فریبا نباتی
مدیر هنری: تیوا صمدیان
عکس: یاسر خدیشی (دبیر)
محیط زیست و منابع طبیعی: فاطمه باباخانی(دبیر)، فروغ فکری

انرژی، کشاورزی و جامعه محلی: ستاره حجتی (دبیر)
اجتماعی و شهر: شیما وزوایی
صفحه آخر: صدف سرداری
صفحه‌آرایی: ندا صفاریان، علی اکبرزاده

آنلاین و شبکه‌های اجتماعی: حمزه سلمانی
دبیر ویژه‌نامه‌ها: شبنم شکوریان
ویراستار: فرح ابوطالبی
رتبه روزنامه پیام ما : ۲
نظرات نویسندگان دیدگاه شخصی آنان بوده و لزوما دیدگاه روزنامه نیست.

تماس دفتر تهران: ۲۸۴۲۱۹۱۰-۰۲۱
شماره نمابر: ۷۱۰۵ ۷۴۲۲-۰۲۱

تحریریه: داخلی ۱
امور استان‌ها: داخلی ۲

کارگاه‌های آموزشی و رویداد: داخلی ۳
مدیرمسئول: داخلی ۴

امور آگهی‌ها: عرفانه بهرامجردی
۰۹۰۵۲۸۱۲۵۵۹

آیین‌نامه اخلاق حرفه‌ای پیام‌ما:
www.payamema.ir/akhlagh

توزیع تهران: نشرگستر (۰۲۱۶۱۹۳۳۰۰۰)
توزیع استان‌ها: جراری (۰۹۱۲۲۱۳۱۰۸۹)
چاپ: شاخه سبز (۰۲۵۳۳۴۴۴۲۵۶)

تهران - خیابان شریعتی - ابتدای شهید بهشتی - پلاک ۱۲ - طبقه اول / تلفن: ۲۸۴۲۱۹۱۰-۰۲۱
نشانی : کرمان، میدان آزادی، خیابان شهید بهشتی، شهید بهشتی ۱۰، نبش شرقی ۲ / تلفن: ۳۲۴۸۷۴۷۷-۰۳۴

ایمیل سازمان آگهی ها: payamema.adv@gmail.com
ایمیل تحریریه: Khabar.payamema@gmail.com

@payamema ۰۹۰۳ ۳۳۳ ۸۴۹۴
@payamema www.payamema.ir

پیام ما دیروز

عکس نوشت

عکاس: مصطفی شانچی – ایسنا

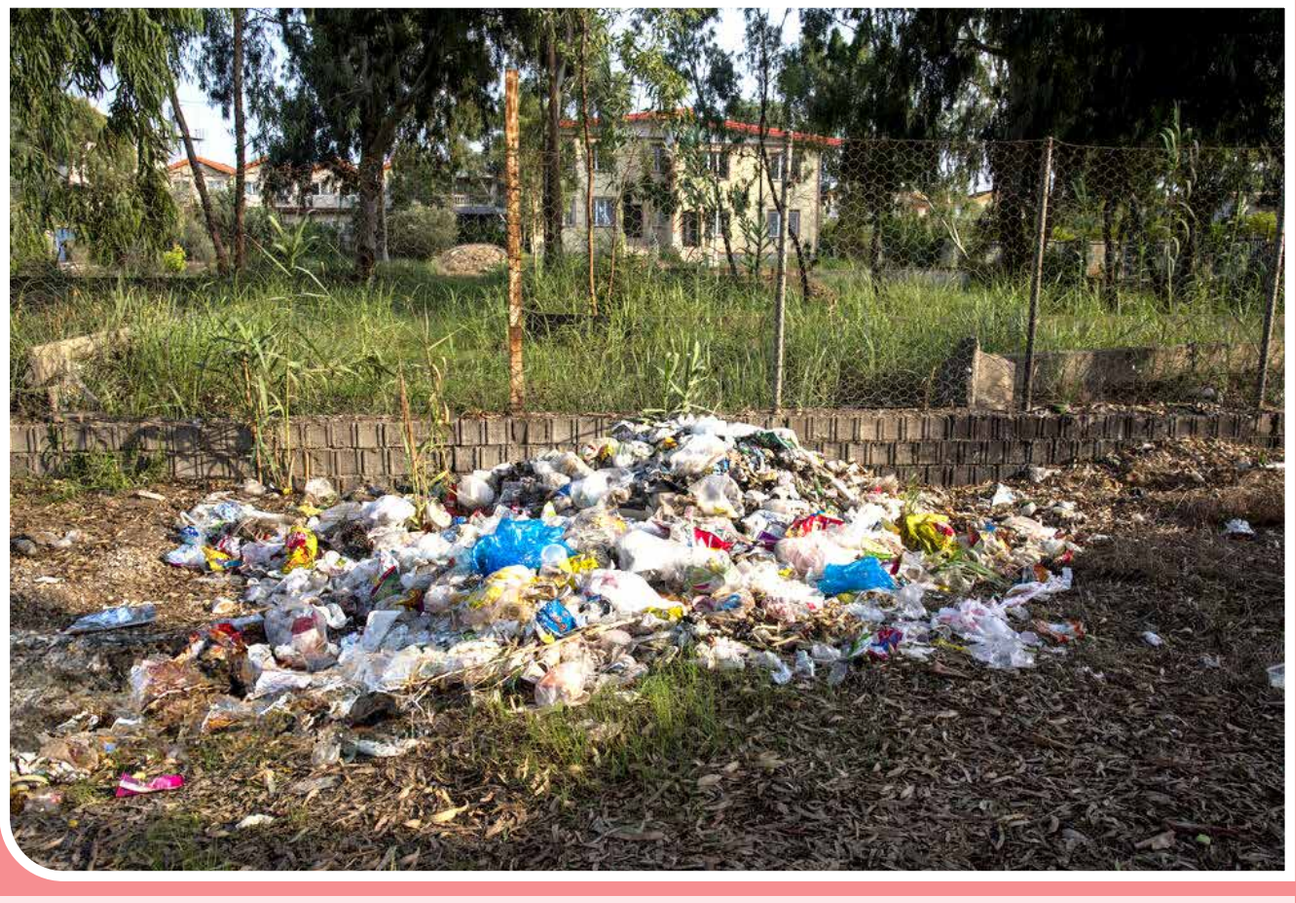

امکانات رفاهی مانند مکان‌های مناسب برای سرویس بهداشتی و آب برای شستشوی ظروف، به‌ویژه نظافت محیط ساحل خزر، کافی نیست. ساحل درحال‌حاضر انباشته از زباله است و بخش عمده‌ای از این معضل متوجه خود مسافران است که زباله‌ها را در هر مکان رها می‌کنند.

گنج نامه

راندی ز نظر، چشم بلادیدهٔ ما را
این چشم کجا بود ز تو، دیدهٔ ما را
سنگی نفتد این طرف از گوشهٔ آن بام
این بخت نباشد سر شوریدهٔ ما را
مردیم به آن چشمهٔ حیوان که رساند
شرح عطش سینهٔ تفسیدهٔ ما را
فریاد ز بدبازی دوری که برافشاند
این عرصهٔ شطرنج فروچیدهٔ ما را
هجران کسی، کرد به یک سیلی غم کور
چشم دل ازتیغ‌نترسیدهٔ ما را
ما شعلهٔ شوق تو به صد حیله نشاندیم
دامن مزن این آتش پوشیدهٔ ما را
ناگاه به باغ تو خزانی بفرستند
خرسند کن از خود دل رنجیدهٔ ما را
با اشک فرو ریخت ستم‌های تو وحشی
پاشید نمک، جان خراشیدهٔ ما را

وحشی بافقی

قفسه

سرگذشت خوانندهٔ ترانه‌های جنگ جهانی دوم در یک کتاب

کتاب «آهنگ سرگذشت» که به‌تازگی منتشر شده، روایت زندگی «فهیمه اکبر»، زنی است که با آوازهایش به مبارزه با روس‌ها رفت.

به گزارش «پیام ما»، «فهیمه اکبر» (یمین اسفندیاری)،موسیقی‌شناس،مردم‌شناس و پژوهشگر فرهنگ مردم بود که ۹۱ سال زندگی کرد. پدرش، «اسدالله یمین اسفندیاری»، از سیاستمداران مشهور دورهٔ قاجار و پهلوی اول بود. پدربزرگش، منشی دربار ناصری و از چهره‌های وزارت خارجهٔ ناصرالدین شاه بود و همسرش «محسن اکبر»، فرزند «فتح‌الله اکبر» (آخرین نخست‌وزیر قاجار)، از زمین‌داران معروف گیلان بود که دو دوره نمایندهٔ مجلس شورای ملی شد. با حملهٔ روس‌ها به گیلان در جنگ جهانی دوم، فهیمه اکبر برای مردم و در برابر اشغالگران، ترانه‌هایی ماندگار خواند و با موسیقی، هم به مقابلهٔ فرهنگی با روس‌ها رفت و هم برای مردم شور و نشاط آفرید. او در دوران پهلوی دوم، عضو جمعیت «راه نو» شد و تلاش‌های فراوانی برای زنان کرد. همچنین به کار مردم‌شناسی روی آورد و همراه با «احسان یارشاطر»، تلاش‌ها و پژوهش‌های فراوانی برای فرهنگ مردم کرد. فهیمه اکبر، آهنگ ساخت و آواز خواند، کتاب نوشت، نمایشگاه ملی برگزار کرد، برای فرهنگیان و نیازمندان خانه و درمانگاه ساخت، برای آموزش هنر و کتاب‌خوانی به زندان زنان رفت و خانه‌اش در رشت را به ادارهٔ میراث فرهنگی بخشید تا «موزهٔ مردم‌شناسی» شود.

کتاب «آهنگ سرگذشت»، نخستین پژوهش جدی دربارهٔ زندگی فهیمه اکبر با اطلاعات و تصاویرِ دست‌اول، روایت‌های ناگفتهٔ بی‌شماری از زمینه‌ها و زمانه‌های زندگی او است. پژوهشگر و نویسندهٔ این کتاب، «معصومه جوادی‌نسب» است که از او پیش از این دو کتاب با عنوان‌های «سلسبیل» تاریخ شفاهی تهران و کتاب «هیلیوپلیس» تاریخ تمدن، توسط فرهنگستان هنر منتشر شده است.

این کتاب با همراهی و مقدمهٔ «گلی اکبر» (دختر فهیمه اکبر)، به ثمر رسیده است و در ۴۲۴ صفحه و قطع رقعی، توسط پخش «چشمه» عرضه شده است.

فناوری

ترکیه اینستاگرام را رفع فیلتر کرد

پس از اینستاگرام با برآورده‌کردن تقاضای سانسور و محتوایی ترکیه، دولت این کشور فیلترینگ اینستاگرام را متوقف کرد. به گزارش پیوست، اینستاگرام که در پی انتقاداتی از سوی «رجب طیب اردوغان» رئیس‌جمهور ترکیه و دیگر مقامات این کشور، به‌دنبال سانسور پست‌های مربوط به مرگ «اسماعیل هنیه» در تاریخ ۲ آگوست در این کشور مسدود شده بود، حالا طبق گزارشی از «بلومبرگ»، با توافق بین این شبکه و دولت، به حالت عادی برمی‌گردد.

«عبدالقادر اورالوغلو» وزیر راه و ترابری، روز شنبه طی پستی در شبکه اجتماعی «ایکس» نوشت: «اینستاگرام با همکاری مشترک روی پست‌های مربوط به دستهٔ جرایم و سانسور موافقت کرده است» و ازاین‌رو، فیلترینگ در اواخر روز شنبه برطرف می‌شود.

هنوز ماهیت توافق بین مقامات ترکیه و «متا» مشخص نیست و این شرکت به درخواست اظهارنظر دراین‌باره، پاسخی نداده است.

منع دسترسی به شبکه‌های محبوب شبکهٔ اجتماعی، در گذشته نیز در این کشور مشاهده شده و انتقاد جدی احزاب منتقد دولت را به دنبال داشته است.

رگولاتور اینترنت این کشور، چندین مرتبه و در شرایط خاص، پهن‌باند اینترنت کشور را محدود کرده است و شبکه‌های اجتماعی باید برای فعالیت، نماینده در داخل این کشور داشته باشند. افزایش کنترل دولت روی این شبکه‌ها، با انتقاداتی از سوی سازمان‌های حقوق بشری، منتقدان سیاسی و دیگر منتقدان همراه است که چنین اقداماتی را نقض آزادی بیان می‌دانند.

تجسمی

تعطیلات تابستانی گالری «سو»

مجموعهٔ هنر معاصر «سو»، تا یکم شهریورماه برای تعطیلات تابستانی و آماده‌سازی برای نمایشگاه بعدی خود تعطیل خواهد بود. به گزارش ایسنا، این مجموعه چندی قبل، تعطیلی و آمادگی خود برای نمایشگاه بعدی را در فضای مجازی اعلام کرده بود. در این اطلاعیه آمده بود: «سو تا اول شهریور برای تعطیلات تابستانی و آماده‌سازی نمایش بعدی تعطیل است.» نمایشگاه پیشین گالری سو، نمایشگاه انفرادی «انتخاب» بود که آثار «جلال پرویزحمیدی» را به نمایش گذاشته بود. «هست این داستان عجیب و غریب» نیز، دیگر نمایشگاه انفرادی بود که با آثار «نوشین ودائی» در این گالری برپا شده بود.

نشست

نقد و بررسی «من دیگر کودک کار نیستم»

بیست‌ودومین نشست از سلسله جلسات عصر دوشنبه‌های مجلهٔ «بخارا»، با محوریت نقد و بررسی کتاب «من دیگر کودک کار نیستم»، در مرکز مطالعات خاورمیانه برگزار می‌شود. به گزارش مهر، «ظریفه روئین»، «ساناز رحیمی»، «ایمان آذیش» و «علی دهباشی» در این نشست حضور داشته و دربارهٔ این کتاب سخنرانی می‌کنند. این نشست امروز دوشنبه ۲۲ مرداد، از ساعت ۱۷ در مرکز مطالعات خاورمیانه برگزار می‌شود.

شهر پایدار

چگونه فناوری‌های دیجیتال، زندگی شهری را در بارسلونا و دوبلین تغییر می‌دهند؟

آیندهٔ شهرهای هوشمند

| نویسنده: دیوگو بورخس فریرا |
| مترجم: صدف سرداری |

از آنجایی که جهان شاهد مهاجرت بی‌سابقه‌ای از روستاها به مناطق شهری است، شهرها با یک چالش بزرگ روبه‌رو هستند: چگونه جمعیتی که دائماً درحال رشد هستند را در خود جای دهند؟ این پدیده، بر منابع، زیرساخت‌ها و خدمات شهری فشار زیادی وارد می‌کند. باتوجه‌به این موضوع چالش‌برانگیز، ظهور فناوری‌های نوظهور مانند اینترنت اشیاء (IoT)، تجزیه و تحلیل داده‌ها و هوش مصنوعی (AI)، ابزار بالقوه‌ای هستند که پاسخی مؤثر به چالش‌های شهری معاصر را ممکن می‌سازند.

در این راستا، ادغام راه‌حل‌های دیجیتال در بافت شهرها، راه جدیدی را برای مطالعه و مدیریت شهرها آغاز می‌کند؛ به‌عنوان نمونه، سیستم‌هایی مانند اینترنت اشیاء که اتصال دستگاه‌ها و سیستم‌های شهری را امکان‌پذیر و امکان نظارت را فراهم می‌کند.

درعین‌حال، تجزیه و تحلیل این داده‌های شهری، بینش ارزشمندی را در مورد الگوهای رفتاری شهرها ارائه می‌دهد و مدیریت منابع کارآمدتر و پاسخ فعال‌تر به چالش‌هایی مانند تراکم ترافیک و آلودگی را ممکن می‌سازد. هوش مصنوعی نیز تجزیه و تحلیل مؤثر داده‌های جمع‌آوری‌شدهٔ قبلی را امکان‌پذیر می‌کند. سیستم‌های هوش مصنوعی، می‌توانند الگوهای ترافیکی را پیش‌بینی کنند که مناطق در معرض خطر جرم را شناسایی و حتی فرآیندهای مدیریت شهری را خودکار کنند.

نمونه‌هایی از این موارد، شهرهایی مانند بارسلونا و دوبلین هستند که از طریق پروژه‌های نوآورانه و رویکردهای فناوری‌محور، الگوی شهری را بازتعریف می‌کنند.

شهر هوشمند بارسلونا

شهر هوشمند بارسلونا، پروژه‌ای است که در سال ۲۰۱۱ توسط شورای شهر بارسلون آغاز شد و به‌دلیل رویکرد کل‌نگر خود در مدیریت منابع شهری، مورد تحسین بین‌المللی قرار گرفت. استراتژی پروژهٔ شهر هوشمند، ایجاد رشد شهری پایدار است که به‌طور مؤثر به موضوعاتی مانند روشنایی عمومی، تحرک، مدیریت زباله و جنبهٔ اجتماعی جوامع مختلف ساکن شهر می‌پردازد.

نمونه‌ای از این کاربرد حسگرهای اینترنت اشیاء، نظارت بر جمع‌آوری زباله است. یکپارچه‌سازی سیستم‌های مدیریت هوشمند انرژی و آب، نمونهٔ دیگری با هدف کاهش مصرف و ترویج استفادهٔ پایدارتر از منابع است. بااین‌حال، این‌ها نمونه‌های کوچکی از یک استراتژی پیچیدهٔ بهینه‌سازی شهری هستند که شهرداری بارسلونا به‌همراه شرکت‌ها و مراکز تحقیقاتی، آن را دنبال می‌کنند.

شهر هوشمند دوبلین

دوبلین از طریق جمع‌آوری و تجزیه و تحلیل داده‌های مربوط به انرژی، حمل‌ونقل و زباله، زمینه‌هایی را برای بهبود کیفیت زندگی ساکنانش ایجاد کرده است. پروژهٔ هوشمند دوبلین، این سؤال را مطرح می‌کند که چگونه فناوری می‌تواند به ساخت شهری سبزتر و پایدارتر کمک کند؟ برای مثال، یک فناوری جدید می‌تواند حضور وسایل نقلیه را در پارکینگ‌ها تشخیص دهد و این اطلاعات را به یک مرکز پردازش داده ارسال کند. کاربران هم می‌توانند از این فناوری به این فناوری برای بررسی در دسترس‌بودن فضاهای پارکینگ در سراسر شهر دسترسی دارند. به این ترتیب، این پروژه قصد دارد با کمک به رانندگان در مدیریت کارآمدتر نحوهٔ حرکت آن‌ها در شهر، به دسترسی بیشتر به فضای شهری کمک کند.

به‌طور کل، تحول دیجیتال می‌تواند کلید استفادهٔ کامل از پتانسیل‌های محیط شهری باشد و بارسلونا و دوبلین نیز نمونه‌هایی از چگونگی پیشروی شهرها به‌سوی عصر هوشمندتر و پایدارتر هستند.

*این مطلب، خلاصه و ترجمه‌ای است از مطلبی با عنوان اصلی «The Future of Smart Cities» که نهم آگوست در وب‌سایت مجلهٔ «archdaily» منتشر شده است.