روزنامه پیام ما
| سال نوزدهم | شماره پیاپی ۲۶۹۳ | چهارشنبه ۳ آبان‌ماه ۱۴۰۲ | قیمت ۵ هزار تومان |
www.payamema.ir

مرکز پژوهش‌های مجلس در گزارشی پژوهشی تحلیل کرد

بحران در حوضه‌های آبریز کشور

بحران آب در ایران تنها ناشی از تغییراقلیم نیست، به‌عبارت دیگر سوءمدیریت و عدم وجود برنامه‌ریزی در بخش آب نیز در این بحران دخیل بوده‌اند. مرکز پژوهش‌های مجلس در گزارشی که در نخستین روز آبان منتشر کرده است، می‌گوید: «بررسی‌های انجام‌شده نشان می‌دهد سهم عوامل انسانی از جمله توسعهٔ مصارف آب‌بر، وضعیت اقتصادی و معیشت وابسته به آب، وضعیت صادرات-واردات، سطح زیر کشت، رشد جمعیت، امنیت غذایی، انگیزهٔ اصلاح الگوی مصرف و بهره‌وری و غیره ر ازدیاد مصارف بیشتر از سهم عوامل طبیعی ناشی از کاهش بارش‌ها در کمیابی‌های آبی بوده است. آثار کم‌آبی مشاهده‌شده در سال‌های اخیر درواقع حلقهٔ مؤخر از زنجیرهٔ روند فزایندهٔ مصرف آب در دشت‌ها و حوضه‌های کشور است.»

۵

تاکنون ۶۶ هزار و ۵۰۰ هکتار کمربند سبز در حریم شهرها ایجاد شده، اما این طرح ناکام مانده است

شکست کمربند سبز

محدودیت زمین، کمبود منابع آب و بودجه از موانع ایجاد و نگهداری از کمربند سبز است

۳

حال مشوش «شوش»

سال‌هاست اجرا نشدن ضوابط یونسکو و ساخت‌وسازهای غیرمجاز حریم منظر تاریخی شوش را تهدید می‌کند

۴

باشگاه خبرنگاران جوان

سرمقاله

هر جا را می‌دیدم خون بود

بی‌مهری دولت به نخستین میراث جهانی ایران حد ندارد

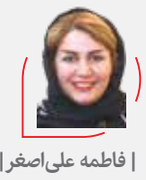

| فاطمه علی‌اصغر |

| روزنامه‌نگار |

«اونتاش ناپیریشا»، پادشاه بزرگ ایلامی، بر دشتی فراخ ایستاد و دستور داد معبدی بنا شود که همهٔ خدایان در آن‌جا گرد هم آیند. شهری به‌نام دورانتاش که همهٔ مذاهب کوچک و بزرگ آن دوران می‌توانستند در آن آزادانه خدای خود را پرستش کنند. از آن‌همه آیین‌های باشکوه که زمانی در این نیایشگاه برگزار می‌شد، اکنون تنها زیگوراتی برجای مانده که حدود ۵۰ سال پیش در چهارم آبان نخستین اثر تاریخی ایران شد که جهانیان آن را چنان ارزشمند خواندند که در فهرست یونسکو جای دادند. قرار است که این نیایشگاه تا جهان هست، پایدار بماند؛ اما بی‌مهری به این اثر سال‌های دراز است که حد ندارد. ماجرا به‌گونه‌ای است که وقتی «عزت‌الله ضرغامی»، وزیر میراث‌فرهنگی، گردشگری و صنایع‌دستی ایران، برای بازدید به خوزستان رفته بود، حتی پا به آن نگذاشت و به دیدار آن نرفت.

ادامه در صفحهٔ ۲

وزیر اقتصاد می‌گوید رئیس اتاق بازرگانی ایران برکنار شده است

فشار دولت بر پارلمان بخش خصوصی

سلاح‌ورزی: برکنار نشده‌ام

۲

رئیس سازمان هواشناسی عنوان کرد:

افزایش ۱.۲ درجه‌ای میانگین دمای کشور

۶

معافیت سربازی برای ساکنان ۹ جزیرهٔ هرمزگان

۲

کشف بدن یک «گاومرد بالدار» در «خورساباد» عراق

۲

نگاه کارشناس

قلب پنهان مزرعه

نقش زنان در بازآفرینی و معنابخشی به گردشگری کشاورزی

| نسیم معماریان |

| پژوهشگر گردشگری فرهنگی |

۶

زاهدان

تشدید پایش زیستگاه‌های سیستان‌وبلوچستان

عباس‌نژاد- سرپرست اداره‌کل حفاظت محیط زیست سیستان‌وبلوچستان از تشدید اقدامات نظارتی و گشت و کنترل و مراقبت از زیستگاه‌های این استان خبر داد.

«محمدرضا علیمرادی» گفت: طرح تشدید پایش، گشت و کنترل محیط زیستی به‌منظور جلوگیری از تخریب زیستگاه‌ها و ممانعت از شکار و صید غیرمجاز تا پایان فصل بازگیری ادامه دارد و در جریان این طرح کل منطقهٔ ساحلی جنوب استان نیز در حال پایش و رصد محیط زیست است.

او از کشف هفت قبضه سلاح شکاری و پرندگانی مانند جغد، دلیجه و کبوتر وحشی به‌همراه یک دستگاه موتورسیکلت از شکارچیان غیرمجاز در جریان انجام گشت و کنترل زیستگاه‌های این استان خبر داد.او گفت: یگان حفاظت محیط زیست در شهرستان زابل به‌دنبال گشت و کنترل‌های مستمر و روزانهٔ خود موفق به دستگیری یک نفر متخلف شروع به شکار با یک قبضه سلاح شکاری در منطقهٔ دراجی، جاده بنجار، شدند که جهت رسیدگی بیشتر به ادارهٔ محیط زیست زابل انتقال داده شد. سرپرست اداره‌کل حفاظت محیط زیست سیستان‌وبلوچستان گفت: در جریان این گشت و کنترل‌ها، یگان حفاظت محیط زیست استان تعداد سه قبضه اسلحهٔ شکاری و یک قبضه اسلحهٔ pcp غیرمجاز از متخلفان کشف و ضبط شد و متخلفان مربوطه به‌همراه مستندات به دستگاه قضایی معرفی شدند.او ادامه داد: یگان حفاظت محیط زیست فردی را که اقدام به نگهداری غیرمجاز یک بهله جغد در منزل شخصی خود کرده بود، دستگیر و گونهٔ مذکور را ضبط کرد. متخلف با تهیهٔ مستندات به مقام قضایی شهرستان معرفی شد.

او تصریح کرد: یک دستگاه موتورسیکلت به جامانده از شکارچیان غیرمجاز در شهرستان ساحلی کنارک، یک قطعه کبوتر وحشی و تعداد ۱۷ کوخهٔ زنده‌گیری پرندگان شکاری تخریب شده است.

به گفتهٔ او، هر ساله با شروع فصل سرما در نیمکرهٔ شمالی شاهد مهاجرت گستردهٔ پرندگان به عرض‌های جغرافیایی پایین‌تر هستیم که تا پایان فصل مهاجرت یگان حفاظت محیط زیست سیستان‌وبلوچستان برنامه‌ریزی منسجم و گشت‌های مستمر را در دستورکار خود قرار می‌دهد.

علیمرادی ضمن قدردانی از توجه عموم شهروندان و دوستداران طبیعت به حفظ گونه‌های حیات‌وحش از شهروندان خواست تا درصورت مشاهدهٔ هرگونه تخلفات محیط زیستی، مانند شکار و صید غیرمجاز، آلودگی‌های محیط زیستی و پساب بلافاصله موضوع را از طریق سامانهٔ ۱۵۴۰ به نزدیکترین ادارات محیط زیست در سطح استان اطلاع دهند.

ایلام

مدیرکل راهداری ایلام:

برنامه‌ریزی‌های لازم برای اربعین آینده آغاز شود

مدیرکل راهداری و حمل‌ونقل جاده‌ای ایلام با بیان اینکه برای اربعین سال آینده هوا گرم‌تر خواهد شد، گفت: برنامه‌ریزی‌ها لازم برای اربعین ۱۴۰۳ از هم‌اکنون آغاز شود.

«سید زاهدین چشمه‌خاور» در آیین تقدیر از همکاران این اداره‌کل با بیان اینکه اربعین یک رخداد ملی-مذهبی-جهانی است که صفر تا صد آن به‌عهدهٔ راهداری است، گفت: معاونت‌ها برآوردهای لازم را انجام دهند و مناقصات را سریع‌تر برگزار کنند و کار به لحظهٔ آخر و نزدیک به اربعین واگذار نشود.

او ضمن تقدیر و تشکر از تلاش‌های خالصانه و شبانه‌روزی کارکنان راهداری و حمل‌ونقل جاده‌ای استان برای خدمت‌رسانی به زائران اربعین حسینی افزود: پروژه‌های این سازمان در اربعین امسال در مهران یک هفته قبل از اربعین تکمیل و کارگاه‌ها جمع‌آوری شد.

مدیر کل راهداری و حمل‌ونقل جاده‌ای ایلام با بیان اینکه کار آماده‌سازی پایانهٔ برکت امسال به راهداری واگذار شد، افزود: ساختمان استراحت رانندگان، سالن جلسات، سرویس‌های بهداشتی، سایبان‌های جدید، نمازخانه و سوله‌هایی برای استراحت رانندگان در این پایانه ایجاد شد.

چشمه‌خاور گفت: ۳۰۰ قرارداد با پیمانکاران مختلف در بخش‌های روکش آسفالت، بهسازی، راهسازی و توسط این اداره‌کل منعقد شده است.

او افزود: کل مجموعهٔ پل صلواتی ۸۰۰ هزار مترمکعب است.

مرکزی

تأمین ۴۰۰ هکتار زمین برای نهضت ملی مسکن استان مرکزی

مدیرکل راه‌وشهرسازی استان مرکزی از تأمین ۴۰۰ هکتار زمین برای نهضت ملی مسکن در شهر اراک و در قالب توافق با بخش خصوصی خبر داد و گفت: از همهٔ روش‌های تأمین زمین استفاده شده است و استان مرکزی مشکل چندانی در تأمین زمین ندارد.

«حمید انعامی» دربارهٔ وضعیت پیشرفت پروژه‌های نهضت ملی مسکن در این استان عنوان کرد: ۱۵۰ هزار نفر متقاضی در استان مرکزی ثبت نام کردند که حدود ۴۰ هزار نفر آنها واجد شرایط شناخته شده‌اند.

او افزود: غیر از واحدهای خودمالکی و روستایی، حدود ۲۵ هزار واحد مسکن در قالب نهضت ملی مسکن استان مرکزی در حال ساخت است. مدیرکل راه‌وشهرسازی استان مرکزی با اشاره به اینکه در بعضی شهرهای استان زمین به میزان کافی هنوز نهایی نشده است، گفت: برای تأمین اراضی در شهرهای اراک، خمین، دلیجان و محلات برنامه‌ریزی شده و در حال تأیید است.

انعامی توضیح داد: در شهر دلیجان زمینی ۳۰۰ هکتاری در نظر گرفته شده و قرار است به محدوده الحاق شود که ۶۸ هکتار آن در قالب طرح جامع الحاق شده و مصوبات استانی را اخذ کرده است.

او افزود: در شهر خمین نیز زمینی به مساحت ۱۸ هکتار با تغییر کاربری در حال تأمین است و یک‌هزار واحد مسکونی نیز در این شهر در حال ساخت است.

مدیرکل راه‌وشهرسازی استان مرکزی ادامه داد: در شهر اراک ۱۰ هزار واحد توسط اداره‌کل راه‌وشهرسازی و یک‌هزار و ۵۰۰ واحد نیز در قالب تفاهم‌نامه با نیروهای مسلح در حال ساخت است.

انعامی عنوان کرد: در توافق با بخش خصوصی، زمینی به مساحت ۴۰۰ هکتار برای اراک در حال تأمین است.

مدیرکل راه‌وشهرسازی استان مرکزی یادآور شد: از تمام روش‌های تأمین زمین از جمله الحاق، توافق با مالکین، تغییر کاربری و تفاهم با دستگاه‌های مختلف مثل وزارت جهاد کشاورزی و نیروهای مسلح در استان مرکزی استفاده شده و مشکل چندانی برای تأمین زمین در این استان وجود ندارد.

شرکت‌ها

در سال مهار تورم و رشد تولید

ثبت رکورد تاریخی تولید ماهیانه فولادسازی جهان فولاد سیرجان

کارخانه فولادسازی شرکت جهان فولاد در حالی مهرماه را به پایان رساند که با فضل خداوند متعال و با همت والا و تلاش شبانه‌روزی مجموعه کارکنان خود موفق به ثبت رکورد بی‌نظیر تولید ماهیانه فولادسازی با تناژ ۹۳۴۰۰ تن شمش و ۷ درصد بالاتر از ظرفیت اسمی کارخانه پس از ۲ سال شد.

بدون شک ثبت این رکورد تولیدی در سالی که به نام "مهار تورم و رشد تولید" نامگذاری شده، مصداق بارزی از تعهد خالصانه و تلاش مجدانه مجموعه کارکنان شرکت جهان فولاد در راه رسیدن به خودکفایی و سربلندی کشور عزیزمان است.

نوبت اول

آگهی مناقصه عمومی یک مرحله‌ای

(۲۰۰۲۰۰۱۱۰۵۰۰۰۱۸۴)

شرکت خطوط لوله و مخابرات نفت ایران

مناقصه‌گزار: شرکت خطوط لوله و مخابرات نفت ایران – منطقه شمال

موضوع مناقصه: مناقصه غذایی کارکنان مرکز انتقال نفت مرگاو

مبلغ برآورد مناقصه: ۲۳/۴۲۲/۷۲۷/۱۳۱ ریال

۱- محل و مکان اجرای کار: مرکز انتقال نفت مرگاو

۲- مدت اجرای کار: یک سال شمسی

۳- نام دستگاه نظارت: شرکت خطوط لوله و مخابرات نفت ایران – منطقه شمال

۴- قیمت‌ها متناسب با کالای ساخت داخل با لحاظ کیفیت ارائه گردد.

۵- روش ارزیابی مالی عبارت است از «دستورالعمل ارزیابی مالی و فرآیند قیمت متناسب در مناقصات صنعت نفت به شماره ۷۹۶-۲/۲۰ مورخ ۹۹۱۳/۱۲/۱۱ وزارت نفت» می‌باشد.

نوع و مبلغ تضمین شرکت در فرآیند ارجاع کار: مبلغ ۷۱۷۷۱۳۶/۳۵۷ ریال بصورت یک یا ترکیبی از ضمانت‌نامه‌های مندرج در بندهای الف، ب، پ، ج، چ، ح، خ ماده ۴ آیین نامه تضمین معاملات دولتی به شماره ۵۰۶۹/۱۲۳۴۰۲ مورخ ۱۳۹۴/۹/۲۲ هیئت محترم وزیران باشد. وجه نقد می‌بایست به شماره شبا IR ۳۶۰۱۰۰۰۰۴۱۰۱۰۴۶۸۷۱۲۰۲۰۶۸ بانک مرکزی واریز گردد ضمنا" ضمانتنامه یا رسید وجه نقد در سامانه بارگذاری گردد.

۱- درج کد اقتصادی و شناسه ملی جهت اشخاص حقوقی در پیشنهاد قیمت مندرج در سامانه ستاد الزامی می باشد.

۲- دارا بودن و بارگذاری گواهینامه تعیین صلاحیت معتبر از وزارت تعاون، کار و رفاه اجتماعی در رشته امور آشپزخانه و رستوران الزامی می‌باشد.

۳- دارا بودن و بارگذاری گواهی تایید صلاحیت ایمنی معتبر از وزارت تعاون، کار و رفاه اجتماعی الزامی می‌باشد.

زمان و نحوه خرید اسناد مناقصه از سامانه: شرکت‌کنندگان مهلت دارند تا ساعت ۱۵:۰۰ مورخ ۱۴۰۲/۰۸/۱۴ با مراجعه به سامانه تدارکات الکترونیکی دولت (ستاد) به نشانی www.setadiran.ir نسبت به خرید اسناد و پرداخت هزینه از طریق اتصال به درگاه پرداخت الکترونیک اقدام نمایند.

لازم به ذکر است کلیه مراحل برگزاری مناقصه از فراخوان تا انتخاب برنده از سایت مزبور انجام خواهد شد و لازم است مناقصه‌گران در صورت عدم عضویت قبلی در سامانه ستاد، نسبت به ثبت نام و اخذ گواهی امضاء الکترونیکی اقدام نمایند و جهت عضویت با پشتیبانی سامانه ستاد به شماره ۰۲۱۴۱۹۳۴ تماس حاصل فرمایند. ضمناً درج کامل آدرس محل اقامتگاه شخص حقوقی (آدرس پستی شرکت)، شماره فکس و تلفن شرکت و مدیران شرکت در سامانه تدارکات الکترونیک دولت جهت ارسال دعوتنامه و هرگونه اطلاع رسانی برای کلیه شرکت‌کنندگان در مناقصه الزامی است.

زمان و مهلت تکمیل و بارگذاری پیشنهادات در سامانه: شرکت‌کنندگان می بایست حداکثر تا ساعت ۱۵:۰۰ مورخ ۱۴۰۲/۰۸/۲۷ نسبت به تکمیل اسناد مربوطه و بارگذاری در سامانه تدارکات الکترونیک دولت (ستاد) و تحویل اصل پاکت الف (ضمانتنامه شرکت در فرآیند ارجاع کار/اصل رسید واریز وجه نقد) لاک و مهر شده به دفتر کمیسیون مناقصات در مهلت مذکور و دریافت رسید مربوطه اقدام نمایند.

زمان و محل گشایش پاکات: پیشنهادهای واصله در ساعت ۰۹:۰۰ مورخ ۱۴۰۲/۰۹/۰۴ در محل کمیسیون مناقصات به آدرس: تهران- خیابان سپهبد قرنی- نرسیده به خیابان سپند- پلاک ۱۸۸- طبقه هشتم از طریق سامانه تدارکات الکترونیک دولت (ستاد) گشایش و خوانده خواهد شد.

زمان و مکان جلسه توجیهی: جلسه توجیهی با شرکت‌کنندگان جهت بازدید از محل انجام کار، در تاریخ ۱۴۰۲/۰۸/۲۱. ساعت ۱۰:۰۰ نشانی ساری- بلوار طالقانی شرکت خطوط و لوله مخابرات نفت ایران منطقه شمال برگزار می‌گردد.

جهت کسب اطلاعات بیشتر درخصوص موضوع کار مناقصه به پایگاه‌های ذیل مراجعه و با تلفن ۳۳۸۵۴۰۵۵-۰۱۱ خانم گرجی نژاد تماس حاصل نمایید.

www.shana.ir www.setadiran.ir www.ioptc.ir

تاریخ انتشار نوبت اول: ۱۴۰۲/۰۸/۰۳- تاریخ انتشار نوبت دوم: ۱۴۰۲/۰۸/۰۸

شناسه آگهی: ۱۵۸۹۸۴۹ م الف -۱

روابط عمومی

خبر

معافیت سربازی برای ساکنان ۹ جزیرهٔ هرمزگان

استاندار هرمزگان گفت: با موافقت رهبر معظم انقلاب، فرمانده معظم کل قوا، یکی از فرزندان ذکور (پسر) ساکن در برخی از جزایر هرمزگان می‌تواند از امتیاز معافیت از خدمت سربازی استفاده کند.

به گزارش روابط‌عمومی استانداری هرمزگان، «مهدی دوستی» روز سه‌شنبه گفت: در راستای ایجاد انگیزه برای سکونت دائم و افزایش ماندگاری جمعیت در جزایر هرمزگان، پیشنهاد لحاظ معافیت از خدمت در این جزایر از طریق فرمانده ستاد کل نیروهای مسلح به رهبر معظم انقلاب اسلامی تقدیم شد.

نمایندهٔ عالی دولت در استان هرمزگان عنوان‌کرد: فرمانده معظم کل قوا با پیشنهاد ارائه‌شده موافقت کرده و هدیهٔ ویژه‌ای را برای جزیره‌نشینان خلیج‌فارس به‌ویژه ساکنان جزایر ابوموسی، سیری، لاوان، لارک، هندورابی، تنب بزرگ و کوچک و فارور بزرگ و کوچک عنایت کردند که طی آن ساکنانی که بیش از ۱۲ سال سابقهٔ سکونت در جزایر یادشده را داشته باشند، می‌توانند از خدمات معافیت سربازی بهره‌مند شوند.

دوستی تأکید کرد: این امتیاز می‌تواند شامل یکی از فرزندان یا پدر خانواده‌ای که ۱۲ سال سابقهٔ سکونت در جزایر یادشده داشته باشد، شود.

شهادت ۷۰۴ فلسطینی طی چند ساعت

وزارت بهداشت فلسطین اعلام کرد که تنها در چند ساعت گذشته، ۷۰۴ نفر به شهادت رسیدند.

به گزارش ایرنا به‌نقل از خبرگزاری شهاب، کمیتهٔ بین‌المللی صلیب سرخ اعلام کرد نیاز بیمارستان‌های شمال غزه بسیار زیاد است و این منطقه با شرایط غیرممکنی مواجه است.

این کمیته اعلام کرد که پزشکان دچار فروپاشی شده‌اند و تیم‌های پزشکی نیاز به تقویت دارند.

برنامهٔ جهانی غذا نیز اعلام کرد: کمک‌هایی که طی روزهای گذشته وارد غزه شد، قطره‌ای در برابر دریای نیازهای این منطقه است.

همچنین، وزارت بهداشت در غزه اعلام کرد که رژیم صهیونیستی طی ساعات گذشته، مرتکب ۴۷ عملیات کشتار علیه خانواده‌های فلسطینی شد که درنتیجهٔ آن، ۷۰۴ فلسطینی به شهادت رسیدند.

این وزارتخانه همچنین اعلام کرد که آمار شهدای فلسطینی در نوار غزه تا این لحظه به پنج هزار و ۷۹۱ نفر رسید که دو هزار و۳۶۰ نفر از آنها کودک و یک‌هزار و ۲۹۲ نفر دیگر زن هستند.

کشف بدن یک «گاومرد بالدار» در «خورساباد» عراق

پژوهشگران موفق شدند بدن یک پیکرهٔ سه‌متری گاومرد بالدار (لاماسو) را در عراق کشف کنند.

گفته می‌شود این لاماسو ۳ متری، در دهه ۱۹۹۰ کشف شد و سر آن را برای قاچاق به خارج، جدا کردند اما بدنش در مکان نامعلوم باقی ماند که امروز توسط باستان‌شناسان فرانسوی کشف شد.

تیم فرانسوی کاوش‌های باستان‌شناسی دور شاروکین (خورساباد کنونی در نینوا، عراق) از کشف لاماسو در کاوش‌ها خبر داد. دور شاروکین پایتخت امپراتوری آشور نو در زمان سارگون دوم بوده است. سر این لاماسو پیشتر در دهه ۱۹۹۰ بریده شده و در حالی که برخی تلاش داشتند آن را به خارج از عراق قاچاق کنند، کشف شده بود. سر این لاماسو همان زمان به موزه عراق فرستاده شد و در تالار آشور به نمایش درآمد.

با این حال پیکره‌ی لاماسو مشخص نبود کجاست تا اینکه تیم فرانسوی امروز سه‌شنبه ۲۴ اکتبر ۲۰۲۳ در بیانیه‌ای از کشف این پیکره خبر داد و اعلام کرد این پیکره ۳ متر ارتفاع و ۱۰ تن وزن دارد و از سنگ آهک سفید ساخته شده است. این لاماسو در محوطه در اصلی کاخ سلطنتی در خورساباد قرار داشت که مقر آشور در قرن هفتم پیش از میلاد بود.

اکوایران

وزیر اقتصاد می‌گوید رئیس اتاق بازرگانی ایران برکنار شده است

فشار دولت بر پارلمان بخش خصوصی

سلاح‌ورزی: برکنار نشده‌ام

|پیام ما| حتی پس از گذشت چهار ماه ظاهراً قرار نیست حاشیه‌های انتخابات ۲۸ خردادماه اتاق بازرگانی خاتمه یابد و کماکان در شورای‌عالی نظارت بر اتاق بازرگانی بر پاشنهٔ ابطال انتخابات و برکناری «حسین سلاح‌ورزی» می‌چرخد. روز دوشنبه جلسهٔ این شورای‌عالی تشکیل شد و همان شب خبری روی خروجی خبرگزاری‌های دولتی آمد که از برکناری سلاح‌ورزی و ابطال انتخابات خبر می‌داد. خبری که صبح دیروز تکذیب شد. بااین‌حال وزیر اقتصاد می‌گوید که مصوبهٔ برکناری را امضا کرده و تکمیل فرایند منوط به جمع‌آوری امضای سایر اعضای شورای‌عالی است. موضوعی که روابط‌عمومی اتاق ایران آن را تکذیب می‌کند و می‌گوید اگر چیزی امضا شده، «غیرقانونی» است.

دوشنبه‌شب و ساعتی پس از جلسهٔ شش‌ساعتهٔ شورای‌عالی نظارت بر اتاق بازرگانی ایران، برخی خبرگزاری‌های از ابطال انتخاب خردادماه اتاق و برکناری حسین سلاح‌ورزی از ریاست این اتاق خبر دادند. در چهار ماه گذشته، این اولین‌بار نبود که موضوع انتخابات اتاق ایران تیتر رسانه‌ها شده بود. حتی در روز برگزاری انتخابات اتاق نیز خبرگزاری‌ها و رسانه‌های نزدیک به دولت با زیر سؤال بردن این انتخابات خواستار ابطال آن شدند.

خبرگزاری فارس دوشنبه‌شب و پس از جلسهٔ شورای‌عالی نظارت نوشت: «پس از چهار ماه تأخیر، جلسهٔ نهایی شورای‌عالی نظارت بر اتاق بازرگانی بعدازظهر امروز (دوشنبه) با حضور اعضای این شورا شامل وزیر صمت به‌عنوان رئیس شورا، وزیر اقتصاد، وزیر جهادکشاورزی، رئیس سازمان ملی استاندارد و سه نفر از اعضای اتاق بازرگانی برگزار شد تا دربارهٔ تعیین‌تکلیف انتخابات غیرقانونی هیئت‌رئیسهٔ اتاق بازرگانی ایران تصمیم‌گیری کنند. در جلسهٔ امروز که بیش از شش ساعت به‌طول انجامید، پس از بررسی ابعاد مختلف این ماجرا و تخلفاتی که در جریان برگزاری انتخابات هیئت‌رئیسهٔ اتاق بازرگانی ایران انجام شد، صورت‌جلسهٔ ابطال انتخابات تنظیم و به اتفاق آرا به تصویب رسید.»

این خبرگزاری البته این را هم اضافه کرد که «درعین‌حال، برخی رسانه‌های اصلاح‌طلب هم در یک بازی رسانه‌ای برای ابقای سلاح‌ورزی موضوعاتی را مبنی‌بر ناتمام ماندن جلسه مطرح کردند که صحت ندارد و تصمیم قطعی شورای‌عالی نظارت بر ابطال این انتخابات غیرقانونی هست.»

> اتاق ایران: در نشست شورای‌عالی نظارت به‌دلیل به نتیجه نرسیدن مذاکرات و خروج تعدادی از وزرا (از جمله احسان خاندوزی) از جلسه، هیچ صورت‌جلسهٔ مورد توافقی تنظیم و امضا نشده است

دلیل مخالفت دولت چه بود؟

خبرگزاری ایرنا نیز دوشنبه‌شب در خبری کوتاه از برکناری سلاح‌ورزی خبر داد. اما بعدازظهر دیروز با انتشار یک گزارش تصویری کوتاه با عنوان «سلاح به صلاح نبود» دلایلی را برای آنچه که «انتخابات غیرقانونی اتاق بازرگانی» خواند، مطرح کرد.

از جمله دلایل ادعایی ایرنا، تأیید نشدن صلاحیت سلاح‌ورزی از سوی «نهادهای امنیتی» است و آن‌طور که این خبرگزاری در گزارش خود آورده است، به‌دلیل آنکه رئیس اتاق بازرگانی در «جلسات مهم سیاستی» حضور دارد و به «اطلاعات محرمانهٔ نظام» دسترسی دارد، جزء مشاغل حساس محسوب می‌شود. این خبرگزاری همچنین مدعی شده که سلاح‌ورزی از «اغتشاشگران» حمایت کرده است و او را متهم کرده که «در راستای براندازان» شعار داده است.

«ریاست اتاق جزء مشاغل حساس نیست»

اگرچه خبرگزاری‌های نزدیک به دولت در چهار ماه گذشته انتخابات اتاق ایران را غیرقانونی خوانده‌اند، اما روابط‌عمومی اتاق ایران می‌گوید که دستگاه قضا این انتخابات را غیرقانونی نمی‌داند. روز ۲۸ مهرماه وب‌سایت خبری اتاق ایران نوشت: «در پی شکایت یک نهاد حقوقی علیه وزارت صنعت و معدن و تجارت، اتاق بازرگانی صنایع و معادن و کشاورزی ایران و حسین سلاح‌ورزی، منتخب دهمین دورهٔ انتخابات اتاق ایران، مبنی‌بر غیرقانونی بودن انتخاب رئیس اتاق ایران، شعبه ۱۵ بازپرسی دادسرای عمومی و انقلاب ناحیه ۲۸ تهران (جرایم کارکنان دولت) با صدور قرار نهایی ضمن رد تمام اتهامات وارده، قرار منع تعقیب صادر کرد و رأی مذکور در شعبهٔ ۱۰۲۵ دادگاه کیفری تهران، مجتمع قضایی کارکنان دولت قطعی شد.»

همچنین، این وب‌سایت به استناد این رأی دادگاه نوشته است که ریاست اتاق بازرگانی مشمول قانون «نحوهٔ انتصاب اشخاص به مشاغل حساس» نیست و از طرفی نظر «مرکز حراست وزارت صمت» در تأیید یا رد صلاحیت شرکت‌کنندگان در انتخابات اتاق قابل استناد نیست. این وب‌سایت به استناد رأی دادگاه نوشته است که انتخابات با رعایت کامل قانون و مقررات برگزار شده و شکایت مطرح شده «واهی و بی‌اساس» است.

دو روز بعد، یعنی در ۳۰ مهرماه، نمایندگان بخش خصوصی که در پنجمین نشست هیئت نمایندگان اتاق ایران شرکت کرده بودند نیز خواستار احترام به رأی شرکت‌کنندگان در انتخابات اتاق شدند و از دولت خواستند «به قهر با اتاق ایران خاتمه دهید.»

خاندوزی: امضا کرده‌ام

بااین‌حال، خبرگزاری‌های نزدیک به دولت کماکان می‌گویند که انتخابات اتاق غیرقانونی است و سلاح‌ورزی نیز در جلسهٔ شورای‌عالی برکنار شده است. موضوعی که سلاح‌ورزی دوشنبه‌شب در شبکهٔ ایکس (توئیتر سابق) به آن واکنش نشان داد و نوشت: «جلسهٔ شورای‌عالی نظارت برگزار شد، جلسهٔ بدون تنظیم هیچ صورتجلسه و امضا و توافقی بعد خروج تعدادی از اعضا، بی‌نتیجه خاتمه یافت.»

اما «احسان خاندوزی»، وزیر اقتصاد، روز گذشته مدعی شد شورای‌عالی نظارت دربارهٔ انتخابات اتاق تصمیم خود را گرفته است و او و رئیس سازمان استاندارد نیز پای مصوبه را امضا کرده‌اند: «دیروز مصوبهٔ این امر نگاشته شده و امضای بنده و رئیس سازمان استاندارد را گرفته است، اما زمان می‌برد که همهٔ افراد امضا کنند، به‌محض نهایی‌شدن و اخذ تمامی امضاها این موضوع به‌صورت رسمی اعلام می‌شود.»

او همچنین گفت: «اولاً موضع تعامل دولت با بخش خصوصی این است که هم اعتقاد شخص رئیس‌جمهور و هم ستاد اقتصادی دولت این است که بدون کمک و نقش‌آفرینی جدی و مؤثر اتاق بازرگانی، اصناف و دیگر کانون‌های بخش خصوصی این امر رخ نخواهد داد. اما در موضوع انتخابات اتاق بازرگانی باید گفت نفع همهٔ ما و اقتصاد کشور التزام به قانون است. تأکید بر وجه غیرقانونی بودن انتخابات اتاق بازرگانی از ۱۷ خردادماه یعنی ۱۰ روز قبل از انتخابات اتاق بازرگانی از سوی هیئت نظارت مطرح شده بود که صلاحیت ایشان مورد تأیید نیست.»

«اتاق ایران، به مرّ قانون پایبند است»

ادعای خاندوزی، ساعتی بعد توسط اتاق ایران پاسخ داده شد. روابط‌عمومی اتاق ایران با انتشار بیانیه‌ای نوشت «به مرّ قانون پایبند است» و اگر وزیر اقتصاد مصوبه‌ای را امضا کرده، این مصوبه خارج از جلسهٔ رسمی بوده و غیرقانونی است.

در بیانیهٔ اتاق ایران آمده است: «به‌دنبال انتشار اخبار ضدونقیض دربارهٔ نشست روز گذشتهٔ شورای‌عالی نظارت، روابط‌عمومی اتاق ایران تأکید کرد: به گواه فیلم جلسه و شهادت حاضران، در این نشست به‌دلیل به نتیجه نرسیدن مذاکرات و خروج تعدادی از وزرا (از جمله احسان خاندوزی) از جلسه، هیچ صورت‌جلسهٔ مورد توافقی تنظیم و امضا نشده و انشا و امضای احتمالی هر صورت‌جلسه‌ای، خارج از جلسهٔ رسمی و به‌صورت دست‌گردان، غیرقانونی است.»

براساس این بیانیه، وظیفهٔ ذاتی اتاق ایران «دفاع از حقوق اعضا و موکلین خود بر مدار قانون است» و هیچ تصمیم یا اقدام غیرقانونی موردپذیرش اتاق ایران نیست: «چنانچه اظهارات وزیر اقتصاد دربارهٔ امضای صورت‌جلسه‌ای برای ابطال انتخابات هیئت‌رئیسهٔ اتاق ایران با امضای هر چهار عضو دولتی این شورا صحت داشته باشد نیز کماکان به‌منزلهٔ پایان کار حسین سلاح‌ورزی در اتاق ایران نخواهد بود؛ زیرا اولاً تهیه و امضای صورت‌جلسه و تصمیم‌گیری به اسم شورای‌عالی نظارت خارج از جلسه وجاهت قانونی ندارد و در ثانی اتاق ایران شکایت خود را در مراجع صالحه پیگیری خواهد کرد.»

روابط‌عمومی اتاق در این بیانیه با یادآوری رأی هفتهٔ گذشتهٔ دادگاه دربارهٔ انتخابات اتاق آورده است: «معلوم نیست که چرا در شرایطی که شورای‌عالی نظارت، رئیس و سخنگو دارد، وزیر اقتصاد شتاب‌زده به انتشار چنین خبر و اظهاراتی نادرستی مبادرت کرده است.»

یادداشت

ادامه از صفحهٔ ۱

بی‌مهری دولت به نخستین میراث جهانی ایران حد ندارد

هر جا را می‌دیدم خون بود

چغازنبیل سالیان دراز است که از این بی‌مهری‌ها رنج می‌کشد. قربانی به قربانگاه خود رفته و در دشتی که میعادگاه مردمان و ملت‌های پیشین بوده، به مسلخ نخواستن‌ها رفته است. نه‌تنها چغازنبیل که محوطهٔ هفت‌تپه در ۳۵ کیلومتری آن از این بی‌توجهی غمباد گرفته است. محوطه‌ای که اگر تاریخ تمدنی سه‌هزارساله‌اش در منظرگاه دولت رئیسی ارجمند نیست؛ نگهبانانی از جنس مردم، تاریخ آن را با چنگ و دندان در همهٔ دوران‌ها به‌ویژه دوران جنگ حفظ کردند. امسال ۵۰ سالگی موزهٔ هفت‌تپه بود و دست‌اندرکاران پایگاه جهانی چغازنبیل و هفت‌تپه دو مراسم برای گرامیداشت این روز گرفتند که باز هم نه وزیر میراث‌فرهنگی و نه معاون میراث‌فرهنگی و نه حتی نماینده‌ای از جانب آنها در این آیین‌های گرامیداشت حضور نداشتند. این مراسم یکی در خوزستان برگزار شد و دیگری همین چند روز پیش در شب‌های بخارا. شبی که ما را به روزی برد که گاوآهن ماشین‌آلات شخم‌زنی شرکت کشت و نیشکر هفت‌تپه به آثار باستانی خورد، پنجاه سال بود که کاوشگران فرانسوی داشتند در شوش حفاری می‌کردند. پرچم فرانسوی‌ها قرار بود آنجا هم برافراشته شود. اما دکتر «عزت‌الله نگهبان»، پدر باستان‌شناسی ایران مانع شد و ایران خود کاوش را به سرپرستی «نگهبان» در سال ۱۳۴۴ برعهده گرفت. چند سال بعد چهرهٔ هفت‌تپه متحول شده و پرچم ایران بر فرازش به اهتزاز درآمده بود. به کوشش نگهبان، هفت‌تپه تبدیل به دانشگاهی برای کاوش میدانی دانشجویان باستان‌شناسی ایرانی شده و سیل بازدیدکنندگان داخلی و خارجی به آن روان بود. نگهبان بر آن شد تا موزه‌ای را برای نخستین‌بار در محل سایت باستان‌شناسی برپا کند و با چکی که از بنیاد فرح دریافت کرد، موزه‌ای مدرن با معماری شاخص برپا کرد. هفت‌تپه قطب گردشگری ایران در آن زمان شد. قرار بود برنامه‌ای برای مردم محلی گذاشته شود تا فقط در کارخانهٔ نیشکر کار نکنند و این‌بار با مقولهٔ جدید گردشگری و کار در فضاهای فرهنگی آشنا شوند. مثلث طلایی شوش، هفت‌تپه و چغازنبیل قرار بود به‌زودی شهرهٔ جهان شود. رؤیای قطب گردشگری ناگهان بعد از انقلاب و با آغاز حملهٔ ایران به عراق بر خاک نیستی افتاد و به‌زودی هفت‌تپه تبدیل به پایگاه جنگی شد. در این بحران کسانی همچون نگهبانان اساطیری، حافظ هویت ایرانی شدند. آنها جانشان را کف دستشان گذاشتند و بدون هیچ چشم‌داشتی به نجات تاریخ برخاستند تا تاریخ چندهزارساله‌مان پایدار بماند و یادمان نرود چه تمدنی پشتوانهٔ سرزمین ایران و مردمانش است. «جعفر مهرکیان»، باستان‌شناسی بود که زیر توپ و تفنگ و خمپاره به محوطه‌های هفت‌تپه و شوش و چغازنبیل شتافت. تاآن‌جایی که از توانش برمی‌آمد اشیای تاریخی موزهٔ شوش و هفت‌تپه را از نابودی نجات داد و سوار بر واگن قطاری کرد و به تهران فرستاد. پس از جنگ همچنان موزه غرق خون بود و بوی تعفن که «اسماعیل یغمایی»، باستان‌شناس بنام ایران، به یاری‌اش شتافت: «وارد موزه شدم همه‌جا پر از خون بود. کف، دیوارها و حتی سقف. همه‌جا بوی تعفن و عفونت می‌داد. گیج شده بودم نمی‌دانستم چکار باید بکنم؟ این واقعاً موزه‌ای بود که می‌شناختم؟! هر چقدر تلاش می‌کردیم این خون پاک نمی‌شد..» آنچه می‌دید این بود: فاجعه. جنگ جان آدمی سرش نمی‌شود، چه برسد به هویت تاریخی یک ملت. این روزها تصاویر جنگ احاطه‌مان کرده‌اند. بار دیگر می‌توانیم احساس کنیم که جنگ با آدمی چه می‌کند. حالا پس از گذشت این‌همه سال حق مثلث جادویی گردشگری جهان شوش و هفت‌تپه و چغازنبیل این است؟! مسئولان اما گویا فکر می‌کنند در وزارتخانهٔ دیگری هستند. امروز باید پرسید اگر مسئولان میراث‌فرهنگی مراقب این آثار نیستند، مراقب چه باید باشند؟ اگر جایی که به‌حق باید هر روز بهتر و بهتر شود و جذب گردشگر کند، به‌جز این محوطه‌ها پس کجای ایران است؟ وضعیت شوش چنان است که هر آن ممکن است از فهرست جهانی خارج شود. مسئولان نه کاری برای روشنگری جوامع محلی کردند و برنامه‌ای برای حفاظت دارند و نه نگهبانی. دستشویی‌های ستاد گردشگری را چه کسانی قرار است استفاده کنند؟ مگر گردشگرانی که به ایران می‌آیند گردشگران فرهنگی نیستند و مقصد خود را آثار جهانی انتخاب نمی‌کنند؟ پس مسئولان وزارت میراث‌فرهنگی راه را به کجا می‌برند و در کجا در پی انجام وظیفهٔ خود می‌چرخند؟

آگهی فقدان سند مالکیت

(موضوع ماده ۱۲۰ آئین نامه اصلاحی قانون ثبت)

نظر به اینکه آقای محسن اسماعیلی فرزند خداداد با ارائه ۲ برگ استشهادیه محلی مصدق شده اعلام نموده است که سند مالکیت ششدانگ یکبابخانه به مساحت ۴۸۸/۳۲ تحت پلاک ۳۴۲۲ فرعی از ۴۶۳ اصلی واقع در شهر جو نقان استان چهارمحال و بختیاری بخش ده که ذیل شماره دفتر املاک الکترونیکی ۱۳۹۵۲۰۳۱۴۰۰۲۰۰۰۱۱۲بنامش ثبت گردیده و سند مالکیت بشماره چاپی ۱۷۴۰۲۷ سری الف سال ۹۳ صادر گردید مع الوصف بموجب دستور شماره ۱۴۰۱۰۵۸۱۴۴۵۰۰۰۰۰۸۴ مورخ ۱۴۰۱/۰۵/۱۹ صادره از واحد محترم اجرای اسناد رسمی فارسان توقیف گردیده است و لذا با توجه به اینکه مالک سند مالکیت مزبور را به علت جابجایی اسباب منزل مفقود نموده مع الوصف وفق تبصره یک اصلاحی ماده ۱۲۰ آیین نامه قانون ثبت مراتب یک نوبت آگهی می‌گردد و هر کس مدعی انجام معامله (غیر از آنچه که در این آگهی ذکر شده) نسبت به آن یا وجود سند مالکیت نزد خود می باشد از تاریخ انتشار این آگهی به مدت ده روز به این اداره مراجعه و اعتراض خود را کتبا ضمن ارائه اصل سند مالکیت یا سند معامله تسلیم نمایید تا اصل سند به ارائه کننده مسترد گردد چنانچه ظرف مهلت مقرر اعتراض نرسد یا در صورت وصول اعتراض سند ارائه نشود سند مالکیت مرقوم صادر و به متقاضی تسلیم خواهد شد.

رئیس اداره ثبت اسناد و املاک شهرستان فارسان- ابراهیم جعفری

آگهی مزایده اتومبیل

آگهی مزایده اتومبیل پرونده اجرایی کلاسه ۱۴۰۲۰۰۱۲۲ بموجب اجرائیه صادره بر روی سند نکاحیه شماره۴۰۱۲مورخ ۱۳۷۳/۰۳/۱۲ توسط دفتر خانه رسمی ازدواج شماره ۱۰۰ شهر جیرفت استان کرمان پرونده اجرایی کلاسه فوق له: خانم شهلا خالصی فرزند حسین به شماره ملی ۳۰۳۰۱۴۹۸۰۳ علیه: ورثه مرحوم حسین خالصی آزادی فرزند رضا به شماره ملی ۶۰۶۹۴۶۰۳۵۹ که عبارتد از ۱- امیررضا خالصی آزادی فرزند حسین به شماره ملی ۶۰۶۰۵۰۱۵۷۵ – ۲- ماهلین خالصی آزادی فرزند حسین به شماره ملی ۳۱۲۰۵۷۴۵۲۱ -۳- مهدیه پورزاد فرزند جعفر به شماره ملی ۳۱۲۰۱۳۴۵۷۰ -۴- نازنین خالصی آزادی فرزند حسین به شماره ملی ۶۰۶۰۰۷۹۱۰۵ -۵- امیر مهدی خالصی آزادی فرزند حسین به شماره ملی ۶۰۶۰۲۵۶۲۱۱ -۶- امیر محمد خالصی آزادی فرزند حسین به شماره ملی ۶۰۶۰۱۹۹۸۶۰ -۷- حسنی خالصی آزادی فرزند حسین به شماره ملی ۶۰۶۰۵۷۴۶۳۷ -۸- فاطمه زهرا خالصی آزادی فرزند حسین به شماره ملی ۳۰۲۰۸۴۵۱۵۷ -۹- نادیا خالصی آزادی فرزند حسین به شماره ملی ۶۰۶۰۱۳۴۰۱۷ بعنوان متعهدین تشکیل نظر به اینکه مدیونین نسبت به پرداخت بدهی خود اقدام ننموده انددر اجرای ماده واحده قانون اصلاح ماده ۳۴ اصلاحی قانون ثبت مصوب ۱۳۸۶ و مقررات ائین نامه اجرای مفاد اسناد رسمی لازم الاجرا قانون ثبت اسناد واملاک کشور بنا به درخواست بستانکار خودرو سواری پراید مدل ۱۳۹۰تیپ sx۱۳۱ به شماره انتظامی (۶۵- ۳۱۹ و ۲۹) رنگ روغنی سفید شماره موتور ۴۲۸۶۶۶۲ شماره شاسی (۳۴۱۲۲۹۰۹۷۹۹۴۳)جهت وصول طلب بستانکار مزایده میگردد که مشخصات آن طبق گزارش شماره ۱۴۰۲/۳۹۲۷/۰۴/۰۸ مورخ ۱۴۰۲/۰۴/۲۸ کارشناس رسمی دادگستری بدین شرح می‌باشد۱- موتور: روشن نیاز به تعمیر اساسی ۲- اتاق و بدنه: دور تا دور دارای خط و خش ۳- دستگاه انتقال قدرت:پلوس خسارتی - دو عدد دنده خسارتی ۴- نقایص ظاهری: ندارد ۵- تجهیزات: ندارد ۶- تایرها:۱۰ درصد ۷- قابلیت شماره گذاری:دارد ۸- داشبورد :در حد مدل و کارکرده ۹- صندلی ها و تودوزی:در حد مدل و کارکرده ۱۰- قابلیت بازسازی دارد ضمنا با توجه به نامه وارده شماره۱۱۹۹۹مورخ ۱۴۰۲/۰۷/۲۶ بستانکارخودرو مورد مزایده فاقد بیمه میباشد و منافع آن نیز در اجاره نمیباشد لذا قیمت پایه مزایده اتومبیل فوق باتوجه به قیمت تعیین شده توسط کارشناس محترم رسمی دادگستری به مبلغ ۱/۱۰۰/۰۰۰/۰۰۰ریال اعلام میگردد.جلسه مزایده از ساعت ۹ الی ۱۲ روز یکشنبه مورخ ۱۴۰۲/۰۸/۱۴ در شعبه اجرای اداره ثبت اسناد و املاک شهرستان جیرفت واقع بلوار امام روبروی بیمارستان امام خمینی برگزار میگردد.مزایده از مبلغ پایه کارشناسی ۱/۱۰۰/۰۰۰/۰۰۰ ریال شروع و به بالاترین مبلغ پیشنهادی با پرداخت ۱۰٪ فروخته خواهد شد خریدار مکلف است مابه التفاوت مبلغ فروش را ظرف مهلت ۵ روز از تاریخ مزایده به حساب ثبت تودیع نماید و در صورتی که ظرف مهلت مقرر مانده فروش را به حساب سپرده ثبت واریز نکند مبلغ مذکور قابل استرداد نبوده و به حساب خزانه دولت واریز خواهد شد و مزاید ابطال و تجدید می‌گردد ضمناً بدهی‌های مالیاتی و عوارض شهرداری و غیره تا تاریخ مزایده اعم از اینکه رقم قطعی آن معلوم شده یا نشده باشد بر عهده برنده مزایده است لازم به ذکر است پس از انجام مزایده در صورت وجود مازاد وجوه پرداختی بابت هزینه های فوق از محل مازاد به برنده مزایده مسترد می‌گردد./

اشکان اسکندری زاده.مدیر واحد اجرای اسناد رسمی جیرفت.

آگهی تاسیس شرکت

تاسیس شرکت سهامی خاص بین‌المللی آرتا فیدار آریرا در تاریخ ۱۴۰۲/۰۷/۱۶ به شماره ثبت ۶۰۸۷۳ به شناسه ملی ۱۴۰۱۲۶۲۴۷۷۵ ثبت و امضا ذیل دفاتر تکمیل گردیده که خلاصه آن به شرح زیر جهت اطلاع عموم آگهی می‌گردد. موضوع فعالیت: کلیه تکنولوژی‌های مربوط به رایانه‌ای، الکترونیکی غیر از سیستمهای امنیتی، حفاظتی و دوربین‌های مدار بسته، اینترنتی، اجرا و پشتیبانی، تهیه و توزیع، صادرات و واردات کلیه کالاهای مجاز بازرگانی از قبیل قطعات و لوازم و دستگاه‌های برقی و الکترونیکی غیر از سیستمهای امنیتی، حفاظتی و دوربین‌های مدار بسته و ساخت و راه اندازی، اتوماسیون صنعتی، کنترل و ابزار دقیق، سیستم‌های اعلام سرقت، انواع باتری، باتری شارژر، اینورتر، باتری مانیتورینگ، سایر تجهیزات تاسیسات الکترونیک و قدرت بجز حفاظتی و مراقبتی و نظارتی، بهینه سازی مصرف انرژی الکتریکی، سیستم‌های روشنایی خورشیدی، سیستم های برق اضطراری و هوشمند سازی، تجهیزات الکترونیک غیر از سیستمهای امنیتی، حفاظتی و دوربین‌های مدار بسته، تولید و توزیع کلیه وسایل و لوازم برقی و تاسیساتی ساختمانی و صنعتی اعم از وسایل و تجهیزات الکتریکی و الکترونیکی غیر از سیستمهای امنیتی، حفاظتی و دوربین‌های مدار بسته، مشاوره، طراحی، ریموت هوشمند، استارتر خودرو، دربهای هوشمند و برقی، سیستم‌های برقی و الکتریکی و الکترونیکی غیر از سیستمهای امنیتی، حفاظتی و دوربین‌های مدار بسته، صادرات و واردات کلیه محصولات مجاز بازرگانی در ارتباط با موضوع فعالیت، اخذ وام و تسهیلات از کلیه بانکها و موسسات مالی و اعتباری داخلی و خارجی در ارتباط با موضوع فعالیت شرکت، اخذ نمایندگی از شرکتها و موسسات داخلی و خارجی در ارتباط با موضوع فعالیت شرکت، برگزاری و شرکت در همایش‌ها، سمینارها و کنفراسهای داخلی و خارجی در ارتباط با موضوع فعالیت شرکت. اعطای نمایندگی به شرکتها و موسسات داخلی و خارجی در ارتباط با موضوع فعالیت شرکت، شرکت در کلیه مزایده‌ها و مناقصات دولتی و خصوصی داخلی و خارجی در ارتباط با موضوع فعالیت شرکت، با رعایت قوانین و مقررات جاری درکشور در صورت لزوم پس از اخذ مجوزهای لازم از مراجع ذیربط مدت فعالیت: از تاریخ ثبت به مدت نامحدود مرکز اصلی: استان فارس، شهرستان شیراز، بخش مرکزی، شهر شیراز، شهرک ارین، کوچه ۲ شهرک آرین، خیابان فن آوری، پلاک ۰، ساختمان ساختمان جامع، طبقه ۲ کدپستی ۷۱۹۷۶۸۷۸۱۱ سرمایه شخصیت حقوقی عبارت است از مبلغ ۵۰۰،۰۰۰،۰۰۰ ریال نقدی منقسم به ۱۰۰ سهم ۵۰۰۰۰۰۰ ریالی تعداد ۱۰۰ سهم آن با نام عادی مبلغ ۱۷۵۰۰۰۰۰ ریال توسط موسسین طی گواهی بانکی شماره ۱۴۰۲۷۱۷۶۲۹ مورخ ۱۴۰۲/۰۶/۲۷ نزد بانک صادرات ایران شعبه شعبه میدان امام فیروزاباد با کد ۱۹۰۱۶۰۲ پرداخت گردیده است والباقی در تعهد صاحبان سهام می‌باشد اعضا هیئت مدیره آقای رضا گورکانی به شماره ملی ۲۴۴۰۱۸۰۲۹۷ به سمت مدیرعامل به مدت ۲ سال و به سمت عضو اصلی هیئت مدیره به مدت ۲ سال آقای معراج گورکانی به شماره ملی ۲۴۵۲۱۸۰۲۷۰ به سمت رئیس هیئت مدیره به مدت ۲ سال خانم الهام گورکانی به شماره ملی ۲۴۵۲۱۸۳۰۹۱ به سمت نایب رئیس هیئت مدیره به مدت ۲ سال دارندگان حق امضا: کلیه اوراق و اسناد بهادار و تعهدآور شرکت از قبیل چک، سفته، بروات، قراردادها عقود اسلامی و همچنین کلیه نامه‌های عادی و اداری با امضاء آقای رضا گورکانی همراه با مهر شرکت معتبر می‌باشد اختیارات مدیر عامل: طبق اساسنامه بازرسان خانم فرشته کرمی به شماره ملی ۲۴۵۲۲۲۸۸۴۲ به سمت بازرس اصلی به مدت ۱ سال خانم حسنیه غلامی به شماره ملی ۶۵۷۰۰۲۱۴۶۱ به سمت بازرس علی البدل به مدت ۱ سال روزنامه کثیرالانتشار پیام ما جهت درج آگهی های شرکت تعیین گردید. ثبت موضوع فعالیت مذکور به منزله اخذ و صدور پروانه فعالیت نمی‌باشد.

اداره کل ثبت اسناد و املاک استان فارس اداره ثبت شرکت ها و موسسات غیرتجاری شیراز

شناسه آگهی: ۱۵۹۱۶۴۴

تاکنون ۶۶ هزار و ۵۰۰ هکتار کمربند سبز در حریم شهرها ایجاد شده، اما این طرح ناکام مانده است

شکست کمربند سبز

محدودیت زمین، کمبود منابع آب و بودجه از موانع ایجاد و نگهداری از کمربند سبز است

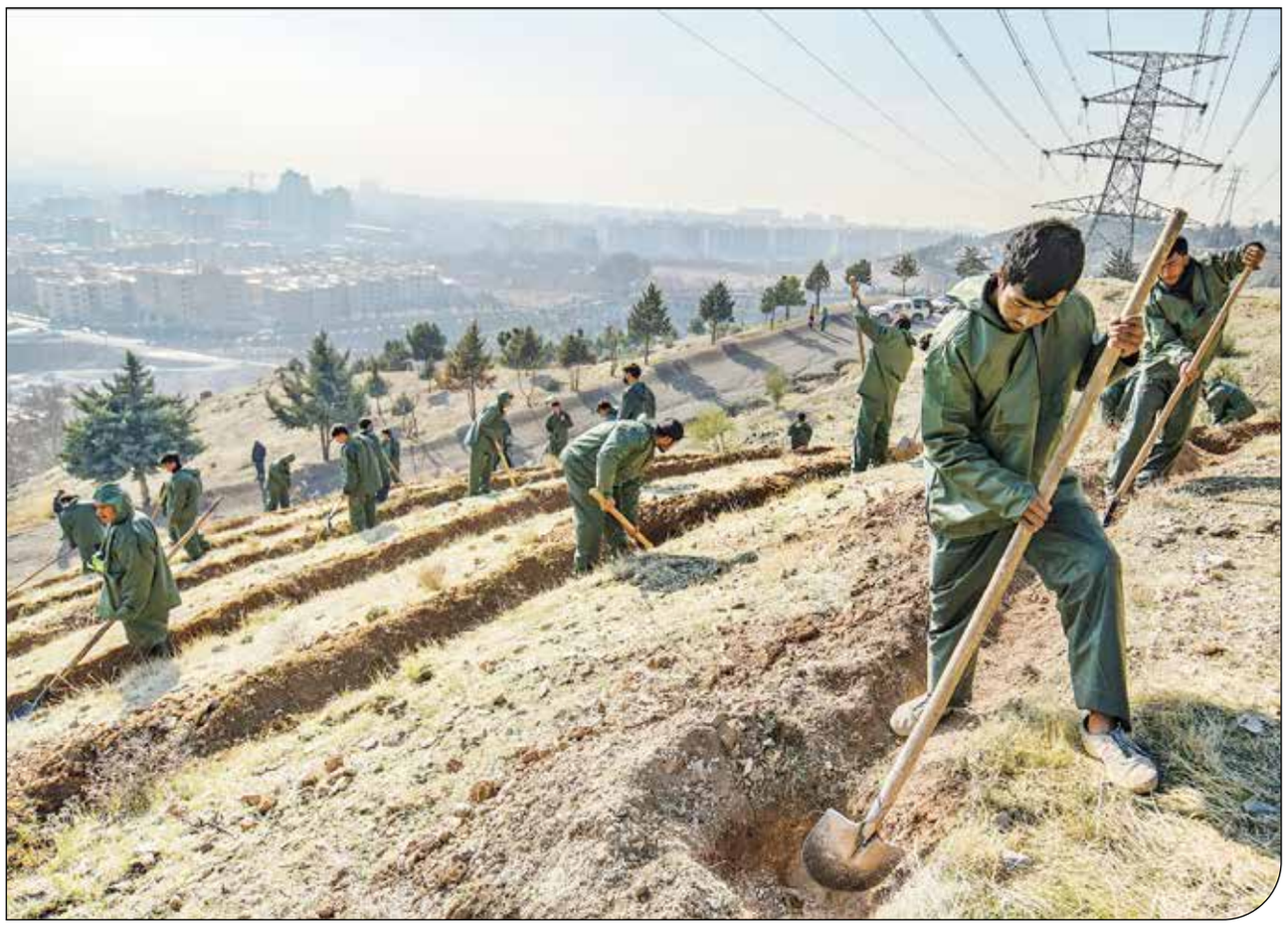

همشهری

ایستادن در برابر گسترش افسارگسیختهٔ شهرها، کاهش آلودگی هوا و زیست‌پذیر کردن شهرها اهدافی است که از سال‌ها پیش قانونگذاران در طرح‌های جامع شهری و لوایح مرتبط با کمربند سبز دنبال کرده‌اند. این الگو نه‌تنها در ایران که در تمام نقاط جهان به‌طور موفق یا ناموفق در حال اجرا است. بحث محدوده و حریم در دههٔ ۴۰ در نخستین طرح جامع شهری تهران مطرح شده بود، بعد در دههٔ ۷۰ طی برنامه‌ای ۲۵ساله و در سال ۸۵ به‌طور مشخص توصیه‌هایی برای حریم سبز تهران در طرح جامع شهر تهران به میان آورده شد و سال ۹۶ نیز مجلس ذیل لایحهٔ هوای پاک به لزوم داشتن کمربند سبز در شهرهای تحت‌تأثیر ریزگردها تأکید کرد و وظایفی را برای دستگاه‌ها در نظر گرفت. در تمام طول چند ده سالی که موضوع حریم و محدوده در شهرهای ایران مطرح شده است، هیچ‌گاه دولت‌ها و شهرداری‌ها در اجرای آن به موفقیت مطلوبی دست نیافته‌اند؛ چراکه هر بار رشد و گسترش حاشیه‌نشینی به‌ویژه در کلانشهری چون تهران خود را بر این محدودهٔ تعیین‌شده تحمیل کرده، ضمن اینکه همواره مشکلات منابع آبی و مالی پا برجا بوده است. بنابراین، با وجود اقدامات انجام‌شده به‌نظر می‌رسد که در نمایی کلی فعلاً با طرحی شکست‌خورده روبه‌رو هستیم.

| نیره خادمی |
| روزنامه‌نگار |

پیگیری‌های «پیام ما» برای دریافت اطلاعات دربارهٔ میزان اجرای مصوبات و مفاد قانونی مرتبط از سازمان شهرداری و دهیاری‌های کشور با این توضیح که آمار تفکیک‌شده‌ای دراین‌باره وجود ندارد، نهایتاً به این چند پاراگراف رسید: «براساس پایش اطلاعات به‌دست‌آمده از طریق استانداری‌های سراسر کشور حدود ۶۶ هزار و ۵۰۰ هکتار کمربند سبز طی سنوات گذشته در حریم شهرها احداث شده و در حال نگهداری می‌باشد. و در نظر است طی یک برنامهٔ پنج‌ساله، ۱۰ هزار هکتار کمربند سبز توسط شهرداری‌ها در پیرامون شهرها ایجاد شود که این امر مستلزم تأمین منابع مالی مورد نیاز و هم‌افزایی و همکاری مستمر تمامی دستگاه‌های متولی می‌باشد.» همچنین، در بخش دیگری از پاسخ این سازمان به فرابخشی بودن بحث توسعه و نگهداری فضای سبز شهرها در کشور اشاره شده است که همکاری و هماهنگی بین دستگاه‌های متولی از جمله وزارتخانه‌های نیرو، جهاد کشاورزی، راه‌وشهرسازی، سازمان حفاظت محیط زیست، سازمان برنامه‌وبودجهٔ کشور و شهرداری‌ها را می‌طلبد: «وزارتخانه‌های جهاد کشاورزی (سازمان منابع‌طبیعی و آبخیزداری)، راه‌وشهرسازی، کشور، شهرداری‌ها و دهیاری‌ها مکلفند حریم سبز بزرگراه‌ها و کمربند سبز شهرها و روستاهای تحت‌تأثیر رخدادهای گردوغبار را ایجاد نمایند. کمربندهای سبز (کمربند حفاظتی)، برای تعیین حدود شهر، کنترل گسترش شهر، جلوگیری از رشد بی‌رویهٔ شهرها ایجاد می‌شوند، ولی در روند رشد شهر ممکن است نقش اولیهٔ خود را از دست بدهند و به‌عنوان فضای سبز درون‌شهری ایفای نقش نمایند.»

پیش از این در قانون برنامهٔ پنجم و ششم الزاماتی دربارهٔ کمربند سبز برای وزارت جهاد کشاورزی و دولت تعیین شده است. فروردین سال ۹۶ نیز نمایندگان مجلس در ماده‌ای از لایحهٔ هوای پاک، وزارتخانه‌های راه‌وشهرسازی و جهادکشاورزی و سازمان شهرداری‌ها و دهیاری‌ها را طی برنامه‌ای پنج‌ساله مکلف به انجام اقداماتی برای کمربند سبز شهرها و روستاهای تحت‌تأثیر گردوغبار کردند. وزارت نیرو مکلف به تأمین منابع آب مورد نیاز بود. سازمان شهرداری‌ها و دهیاری‌های کشور نیز می‌بایست حداقل ۲۰ درصد از منابع در اختیار خود را به توسعهٔ کمربند سبز موضوع این ماده اختصاص می‌داد و به شهرداری شهرها و دهیاری‌ها پرداخت می‌کرد.

از تهران تا کرمان

کمربند سبز پایتخت هنوز هم به خط پایان نرسیده است. سال پیش «علی‌محمد مختاری»، مدیرعامل سازمان بوستان‌ها و فضای سبز شهرداری تهران، وعده داد تا سال ۱۴۰۴ با اجرای پنج هزار کیلومتر دیگر، طول ۵۰ هزار هکتاری کمربند سبز که در اسناد بالادستی تعیین شده است، تکمیل شود. با این‌همه از نظر «امیرحسین عبدالله‌زاده»، کارشناس محیط زیست این طرح در تهران به‌علت نبود توان نگهداری و کاشت گونه‌های نامناسب، شکست‌خورده است: «گونه‌ها رشد اندکی داشته‌اند و بعد از گذشت ۱۰ سال درختچه‌هایی حتی با ارتفاع ۱۰ متر نیز دیده نمی‌شود.»

در کرمان اما خبری از تکمیل طرح‌ها نیست. «سیدمصطفی آیت‌اللهی موسوی»، معاون استاندار کرمان، در سال ۹۹ اعلام کرده بود که از طول ۱۰کیلومتری کمربند سبز کرمان فقط ۴۰ کیلومتر اجرا شده است و طرح در آنجا هم به‌علت مشکلات نگهداری و تداخل تملک اراضی ناتمام مانده است و حتی مرداد پارسال شهردار کرمان آن را محکوم به شکست دانست.

اجرای کمربند سبز در شهر مشهد نتیجهٔ مثبت چندانی نداشته است؛ این شهر اگر چه در تبدیل کمربند جنوبی به کمربند سبز و کوه پارک توفیقاتی داشت، ولی آن‌طور که از گفته‌های «حسین مختاری»، مدیرعامل سازمان پارک‌ها و فضای سبز شهرداری مشهد، پیداست تا آذر ۱۴۰۱ سه هزار و ۲۰۰ هکتار از کمربند جنوبی اجرا شده است، درحالی‌که طول کمربند سبز مشهد باید تا سال ۱۴۰۴ به ۱۳ هزار هکتار برسد.

«فروغ مرتضایی‌نژاد»، مدیرعامل وقت سازمان پارک‌ها و فضای سبز شهرداری اصفهان، اسفند سال ۹۹ از تکمیل کمربند سبز این شهر سخن گفت، اما دو روز بعد روزنامهٔ همشهری گزارش داد که از طول ۱۷۰ هکتاری کمربند این شهر ۵۰ هکتار به مرحلهٔ اجرا رسیده است. در کاشان هم که خبری از این حریم سبز نیست. اسفند سال ۱۴۰۰، «محمدمهدی شریفی»، رئیس ادارهٔ منابع‌طبیعی و آبخیزداری کاشان از نبود کمربند سبز این شهر انتقاد کرد و گفت که کاشان نیاز دارد در مدار یک کمربند سبز به طول ۵۴ کیلومتر قرار بگیرد و بی‌توجهی به این نیاز، منطقه را با مشکل مواجه می‌کند.

با اینکه حدود ۱۴ سال از آغاز اجرای طرح کمربند سبز اهواز گذشته، بررسی‌ها نشان می‌دهد پیشرفت آن در خوش‌بینانه‌ترین حالت کمی بیش از ۱۰ درصد باشد. مجموع مساحت کمربند سبز اهواز هفت هزار و ۲۰۰ هکتار تعیین شده است که به گفتهٔ «امین امیری‌فرد»، مدیر طرح کمربند سبز اهواز (از سال ۹۱ تا ۹۸) تا سال ۱۴۰۰ به‌دلیل محدودیت‌های مالی تنها ۷۰۰ هکتار آن عملیاتی شده است. در روزهای گذشته «محمدمهدی مطیعی»، رئیس کمیسیون محیط زیست، فضای سبز و سلامت شورای شهر اهواز به ایسنا گفته است «وظیفهٔ شهرداری اهواز اجرای یک هزار و ۲۰۰ هکتار از مساحت این کمربند بوده که حدود یک هزار و ۱۰۰ هکتار آن انجام شده است». طبق توضیح او البته در سیل سال ۹۸ به بخشی از این کمربند سبز آسیب وارد شد و اکنون عملیات واکاری در حال انجام است، اما «دیگر ارگان‌ها هنوز اقدامات درخور تکلیفی که بر دوششان گذاشته شده بود را انجام نداده‌اند».

سال گذشته «اکبر امجدی»، سرپرست سازمان سیما، منظر و شهرداری تبریز از رعایت نکردن الگوی کشت مناسب و ضعف تغذیهٔ گیاهی و حاصلخیزی خاک گفت و اینکه این موارد باعث شده است همین مقدار ناچیز فضای سبز شهری در سال‌های آینده با توجه به شرایط نامطلوب نگهداری در وضعیت بحرانی قرار گیرد. به گفتهٔ او، طرح کمربند سبز تبریز به تبعیت از کمربند سبز تهران از ۱۵ سال پیش و با تبلیغات زیاد آغاز شد، ولی «آنچه امروز مشاهده می‌شود تعدادی درخت رنگ‌ورو رفته است که متأثر از کلروز آهکی است و جذب آب و مواد غذایی را در آنها با مشکل مواجه کرده است و این کمربند سبز تبریز وضعیت یکسانی از نظر سطح و پوشش یکدستی برای کنترل گردوغبار ندارد». مسئولان شهری تبریز اردیبهشت امسال هم خبر دادند که حاشیه‌های دو سمت کنارگذر غرب تبریز برای ایجاد کمربند سبزی به مساحت ۴۰ هکتار تعیین شده است.

در شهرهای دیگر هم وضع به همین صورت است و طرح‌هایی به‌صورت جسته‌گریخته انجام می‌شود، ولی دربارهٔ تکمیل آنها خبری داده نمی‌شود.

دلایل ناکامی توسعهٔ کمربند سبز شهرها

سازمان شهرداری و دهیاری‌های کشور در حال حاضر آمار تفکیک‌شدهٔ شهرها و میزان پیشرفت پروژه‌های کمربند سبز شهرها را در اختیار ندارد، ولی جست‌وجوی ساده در میان خبرها از ناکامی در این زمینه حکایت دارد که البته بخشی از این ناکامی به کمبود منابع و شرایط اقلیمی کشور و کم‌آبی مرتبط است. «علی نوذرپور» که تا پیش از سال ۹۶ معاون امور شهرداری‌های سازمان شهرداری‌ها و دهیاری‌های وزارت کشور بوده است، دربارهٔ موانع و الزاماتی که طرح‌های جامع برای کمربند سبز شهرها داشتند، معتقد است که ایجاد کمربند فضای سبز به سه دلیل چندان توفیقی نیافته است: «آب مسئلهٔ اول است، دوم زمین و سوم هم بودجه.» آماری که نوذرپور دربارهٔ کمربند سبز شهرها ارائه می‌کند مربوط به سال ۹۲ است که هنوز در وزارت کشور حضور داشت. آن زمان ذیل سند آسیب‌شناسی فضای سبز که به‌طور جداگانه برای شهرها تهیه و در دولت تصویب شده بود، گزارش وضع موجود، نشان می‌داد که سرانهٔ کمربند سبز در شهرها ۱۲.۴۶ است، درحالی‌که نقطه مطلوب آن در طرح جامع و سایر طرح های مصوب برای سال ۹۲ حدود ۱۵.۲۵ بود. او به «پیام ما» می‌گوید: «در قانون برنامهٔ ششم آمده بود که کمربند سبز باید با منابع اعتباری دولتی ایجاد شود، ولی دولت یک ریال هم کمک نکرد. ضمن اینکه وزارتخانه‌های جهادکشاورزی و راه‌وشهرسازی باید در حریم، زمین در اختیار قرار می‌دادند، اما همکاری لازم در این باره نشد. تأمین آب هم که برعهدهٔ وزارت نیرو بود و با این تنش آبی که در کشور وجود دارد، اصلاً نمی‌توانست از پسش بربیاید. اگر شهرداری‌ها بخواهند فقط از منابع مجاز اعلام وزارت نیرو برای آبیاری فضای سبز استفاده کنند، حداکثر می‌توانند به‌ازای هر شهروند شش مترمربع فضای سبز تأمین کنند. دراین‌صورت، اگر متوسط سرانه در کل کشور ۱۲ متر است، یعنی شش متر هم براساس منابع آبی مجاز فضای سبز اضافه تأمین می‌کنند و این مسئله‌ای جدی است. البته ناتوانی وزارت نیرو در تأمین آب فضای سبز شهرها از طریق درست آن، ناشی از مدیریت غلط است. اگر مدیریت آبی درستی داشته باشیم، نباید ۹۲ درصد آب در بخش کشاورزی صرف شود. بخشی که باید به فضای سبز بدهند، در برابر سایر مصارف رقمی نیست؛ ولی وزارت نیرو امساک می‌کند.» رئیس سابق سازمان شهرداری‌ها و دهیاری‌های کشور که حالا بازنشسته شده است، دربارهٔ مشکلات شهرداری‌ها در نگهداری از فضای سبز توضیح می‌دهد: «حفظ و نگهداری هزینهٔ بالایی دارد؛ به‌ویژه پس از هدفمندی یارانه‌ها، تعرفهٔ آب و برق افزایش یافت و شامل فضای سبز شهرداری‌ها هم شد. قرار بود دولت مابه‌ازای آن را در بودجه بدهد، ولی هرگز مبلغی پرداخت نشد. به همین دلیل تأمین آب و فضای سبز برای شهرداری‌ها خیلی گران تمام می‌شود. مسئلهٔ دیگر استفاده از گونه‌های گیاهی با نیاز آبی و هزینهٔ بالا و توجه نکردن به مهندسی فضای سبز در شهرداری‌ها است. شهرداری‌ها باید در این زمینه منابع انسانی متخصص به‌کار گیرند تا بر فرآیند آن نظارت تخصصی صورت گیرد.»

مفهوم کمربند سبز از اواخر قرن نوزدهم مطرح شد و بین سال‌های ۱۹۳۵ تا ۱۹۴۷ برای شهر لندن در دستورکار قرار گرفت. قانونگذاران تا پیش از سال ۱۹۹۰ به جنبهٔ حفاظتی و تعیین محدودهٔ این مفهوم توجه داشتند، ولی بعد جنبه‌های تفریحی و محیط زیستی هم مورد توجه قرار گرفت. کمربند سبز فرانکفورت آلمان با پوشش هشت هزار هکتاری و طول ۷۰ کیلومتری یکی از موفق‌ترین‌ها است. سال ۱۹۹۶ اتحادیهٔ ملت، کمربند فرانکفورت را به‌عنوان نمونهٔ مثبتی از توسعهٔ شهری پایدار به رسمیت شناخت. مشخصهٔ ویژهٔ کمربند سبز فرانکفورت تنوع منظرهای متفاوت و مجموعه‌ای غنی از زندگی حیوانی و گیاهی است. «مریم نظری» از گروه معماری منظر و محیط پژوهشکدهٔ نظر و دانشگاه پاریس مقاله‌ای دربارهٔ کمربند سبز این شهر دارد و در مقدمهٔ آن از تمایز منظر و حفاظت از گونه‌های زیستی متنوع، زمین‌های کشاورزی و جنگلی در اطراف شهر و ایجاد فعالیت‌های بینابینی اجتماعی برای حمایت از یک جامعهٔ شهری فعال به‌عنوان مهمترین دستاوردهای این طرح نام برده است. در انگلستان تا سال ۱۹۹۷ تعداد شهرهای دارای کمربند سبز به ۱۴ مورد رسید و الگوی آن در حال حاضر در شهرهای سئول، بانکوک، کپنهاگ، بارسلونا، برلین، بوداپست، تورنتو و اتاوا اجرا شده است.

کمربند سبز پایتخت هنوز به خط پایان نرسیده است. در کرمان خبری از تکمیل طرح‌ها نیست. کمربند سبز اصفهان باید تا سال ۹۹ تکمیل می‌شد، اما تا آن سال فقط ۵۰ هکتارش اجرا شد. در کاشان خبری از حریم سبز نیست. در اهواز پس از ۱۴ سال از آغاز اجرای طرح، کمی بیشتر از ۱۰ درصد کار پیش رفته است. در شهرهای دیگر هم وضع به همین صورت است

رئیس سابق سازمان شهرداری‌ها و دهیاری‌های کشور: ایجاد کمربند فضای سبز به سه دلیل چندان توفیقی نیافته است؛ آب مسئلهٔ اول است، دوم زمین و سوم هم بودجه. ناتوانی وزارت نیرو در تأمین آب فضای سبز شهرها از طریق درست آن، ناشی از مدیریت غلط است. بخشی که باید به فضای سبز بدهند، در برابر سایر مصارف رقمی نیست؛ ولی وزارت نیرو امساک می‌کند

اینفوگرافی مهمترین اقدامات شاخص بنادر و دریانوردی استان گلستان طی یک سال گذشته از تاریخ ۱۴۰۱.۰۷.۳۰ الی ۱۴۰۲.۰۷.۳۰ در دولت سیزدهم

روابط عمومی بنادر و دریانوردی استان گلستان

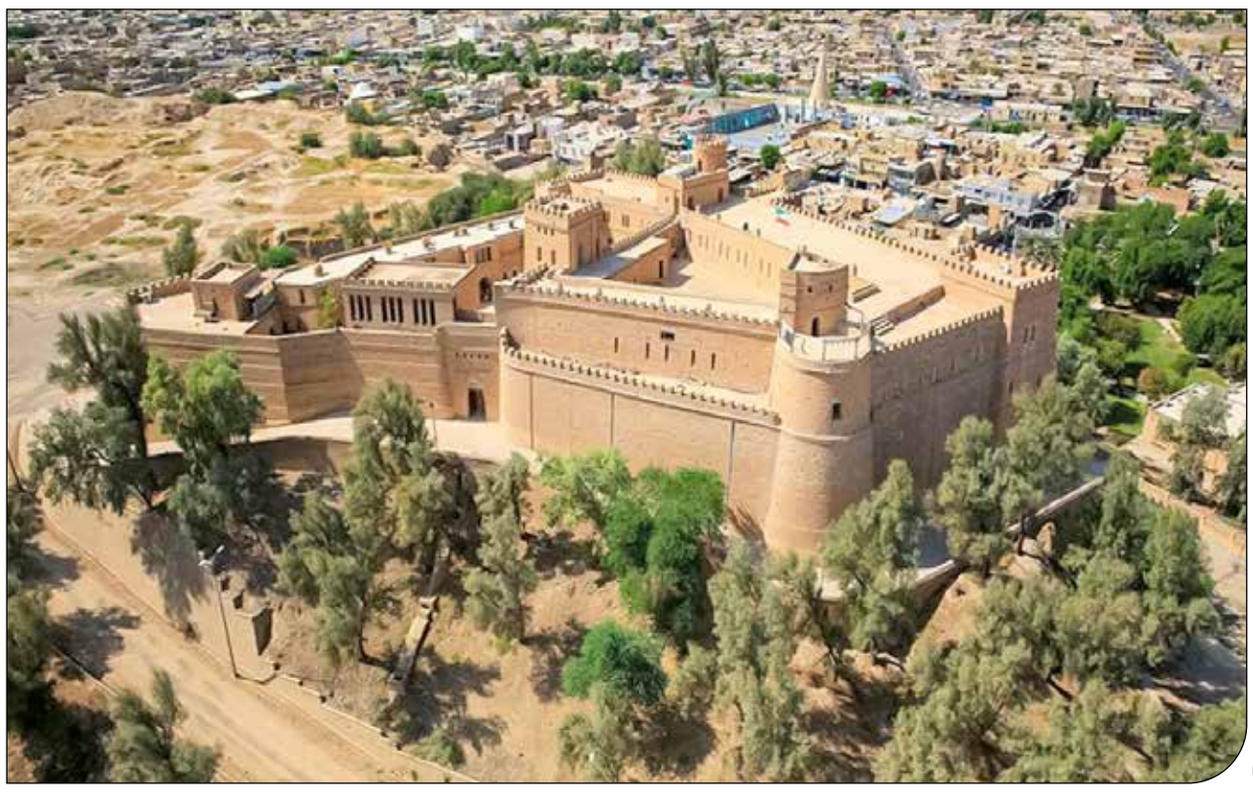

ایلنا

تجاوز دوباره به یک میراث چند هزار ساله

حال مشوش «شوش»

سال‌هاست اجرا نشدن ضوابط یونسکو، حفاری و ساخت‌وسازهای غیرمجاز حریم منظر تاریخی شوش را تهدید می‌کند

| مریم سروش |
| روزنامه‌نگار |

فعالان میراث فرهنگی از تجاوز به حریم میراث جهانی محوطهٔ تاریخی شوش خبر می‌دهند و اینکه قرار است شورای شهر این منطقه برخلاف ضوابط تعیین‌شده از سوی میراث جهانی یک ساختمان با ارتفاع غیرمجاز در حریم درجه یک کاخ آپادانا و در ۱۰۰ متری محوطهٔ باستانی بسازد؛ اقدامی که می‌تواند با واکنش ناظران یونسکو همراه شود. تعرض و پیشروی در حریم شوش اتفاق امروز و دیروز نیست، تقریباً چند سالی است فعالان فرهنگی نسبت به اجرا نشدن ضوابط یونسکو، حفاری و ساخت‌وسازهای غیرمجاز همچنین تجاوز به حریم این منظر تاریخی هشدار می‌دهند. اما هر بار زخمی تازه بر پیکر نحیف شوش وارد می‌شود و جامعه محلی به آن توجه کافی نشان نمی‌دهد. چنان‌که به گفته فعالان میراث فرهنگی، مسئولان و متولیان این حوزه نتوانسته‌اند در شناساندن اهمیت حفظ این میراث و جایگاه جهانی آن به جامعه محلی به خوبی نقش ایفا کنند.

شوش کهن‌ترین شهر مسکونی جهان است، حدود پنج هزار سال پیش از میلاد مسیح ساکنان دشت اطراف به‌عنوان کانون مذهبی آن را بنا نهادند تا در ردیف اولین شهرهای متمدن دنیا شناخته شود. این شهر به‌عنوان پایتخت نیرومند امپراتوری عیلامی که تمدنش ترکیبی از تمدن‌های «سومر» و «آکاد» بود، مورد استفاده قرار گرفت و در خاک آن ده‌ها کتیبه و نوشتهٔ تاریخی از سوی فرانسویان کشف شد که امپراتوری عیلامی را در هزاران سال پیش اثبات می‌کند.

نخستین کسی که ویرانه‌های شوش باستان را شناسایی کرد «بنجامین بن‌جناح»، خاخام کلیمی، بود که بین سال‌های ۱۱۶۳ و ۱۱۷۳ میلادی برای بررسی وضعیت کلیمیان در ایران به‌سر می‌برد و هنگام زیارت «دانیال نبی (ع)» از تپه‌های باستانی شوش هم دیدن کرد. عملیات اکتشاف باستان‌شناسی این منطقه از ۱۸۵۰ میلادی آغاز شد و در چند مرحله ادامه یافت که حاصل آن کشف آثار باارزش از تمدن و فرهنگ اقوام ایلامی، هخامنشی و اسلامی بود.

نخستین بار اما «رومن گیرشمن» و گروهش بودند که در شوش به حفاری پرداختند؛ حفاری‌هایی که بین آذر ۱۳۲۵ تا اردیبهشت ۱۳۲۶ با توجه به تکنیک‌های مدرن باستان‌شناسی نه برای جمع‌آوری اشیای زیبا برای تزیین ویترین‌های موزه «لوور» بلکه برای بازسازی کامل شهری عظیم که در اوایل هزاره چهارم پیش از میلاد شکل گرفته و تا بیش از پنج هزار سال بعد یعنی تا اواخر قرن سیزدهم میلادی به حیات خود ادامه داده بود مورد کاوش قرار گرفت.

بعد از آن نوبت به «میرعابدین کابلی» رسید که بعد از انقلاب به عنوان اولین کاوشگر به شوش قدم بگذارد؛ او بارها گفته بود «بزرگترین مربی من در کاوش، خاک است. تجربه، تجربه و تجربه است که می‌آموزد و همین خاک و تجربه بود که در شوش بعد از ۱۰۰ سال کاوش فرانسوی‌ها، دروازه دوره هخامنشی را به من نشان داد.» او نقش زیادی در کاوش‌های این منطقه داشت. در همین دوران «احسان یغمایی» به عنوان یکی از اعضای کاوش حضور داشت و بعدتر در کاوش مجدد شهر پانزدهم شوش به عنوان سرپرست حضور یافت و تجربه‌های خود را در کتابی با نام «شوش، کاوش‌های باستان‌شناسی در شهر پانزدهم دوره عیلام میانی» به اشتراک گذاشت. بعد از سال‌ها کاوش، درنهایت تیر ۱۳۹۴ بررسی پروندهٔ ثبت جهانی محوطهٔ باستانی شوش در نشست یونسکو در شهر بن آلمان انجام و ثبت جهانی آن تأیید شد. اما مُهر جهانی بر پیشانی شوش هم باعث نشد ضوابط عرصه و حریم شوش رعایت شود.

پروندهٔ بازتخریب‌های شوش

سریال تخریب شوش پیش و پس از ثبت جهانی همچنان ادامه داشت به‌گونه‌ای که در سال ۱۳۹۷، یک باستان‌شناس از تخریب ۵۰۰ هکتار از حریم شوش خبر داد و گفت: «میراث‌فرهنگی برای حفاظت از شهر باستانی شوش با مدیریت شهری معامله‌ای کرد تا با دادن ۵۰۰ هکتار از عرصهٔ شوش حداقل برای همیشه ۷۰۰ هکتار باقیمانده را حفاظت کند، اما مدیریت شهری به‌زودی این تعهد را فراموش کرد و خواستار ادامه دادن پروژه‌هایش شد.»

«شهرام زارع» همان زمان هشدار داده بود که کمبود آگاهی نسبت به آثار جهانی باعث چنین آسیب‌هایی شده است: «شواهدی که بحران اخیر شوش هم یکی از آن‌هاست، نشان می‌دهد متولیان و مدیران محوطه‌های میراث جهانی در تبیین اهمیت فرهنگی این آثار ناتوان بوده یا در انجام آن قصور کرده‌اند. مدیران میراث‌فرهنگی و مسئولان شهری و استانی نه شرایط حفاظتی مناسبی برای این مجموعه ایجاد کرده‌اند و نه از قابلیت‌های تاریخی و فرهنگی و حتی اقتصادی آن برای ایفای نقش در زندگی شهری بهره برده‌اند و نه کوشش درخوری برای شناساندن اهمیت و ارزش‌های آن داشته‌اند.»

سال گذشته هم «علی درویشی»، دبیر انجمن دوستداران میراث فرهنگی شوش، با ارائهٔ جزئیاتی از حفاری‌های غیرمجاز در محوطه‌های باستانی شوش خبر داده و گفته بود: «حال‌وهوای شهر جهانی شوش ناخوشایند است و نفس‌های آن به شماره افتاده. روزی نیست که خبر ناگواری از تخریب، حفاری غیرمجاز و دیگر تجاوزهای سیاسی از این شهر به گوش نرسد، اما ذره‌ای احساس مسئولیت و تدبیر در این باره دیده نمی‌شود. در تازه‌ترین گزارش‌های رسیده از سوی دوست‌داران میراث‌فرهنگی، یکی از تپه‌های تاریخی و بسیار ارزشمند شوش در شهرک بهرام از سوی فردی به‌صورت کامل تخریب و تسطیح و به زمین‌های کشاورزی تبدیل شده است؛ اتفاقی که بارها تکرار شده.»

«محمدتقی عطایی»، سرپرست وقت برنامهٔ تعیین عرصه و حریم مجموعه جهانی شوش، هم پیش از این، از گسترش ساخت‌وسازهای بی‌رویه در اضلاع مختلف این اثر جهانی خبر داده و گفته بود: «در شرق، شمال و غرب محوطهٔ باستانی، خانه‌های جدید دورتادور خرابه‌های شوش ایجاد شده و فقط از سمت جنوب یعنی اراضی حسین‌آباد، فضای اطراف شهر باستانی شوش خالی است. این احتمال را می‌دهیم که تا ۱۰ سال آینده تصویر این بخش از شهر شوش نیز مانند سه ضلع دیگر پر از خانه شود.»

می‌سازند و راه را برای دیگران باز می‌کنند

پنج سال از هشدار سال ۱۳۹۷ گذشته و حالا «مجتبی گهستونی»، فعال میراث فرهنگی به «میراث‌خبر» از اقدام غیرفرهنگی شورای شهر شوش در حریم منظری شوش خبر داده است. او در توضیح بیشتر به «ایلنا» گفته است: «شورای شهر شوش به‌عنوان نهادی که خود باید پایبند ضوابط و قوانین شهری و ساخت‌وسازهای در چارچوب قانون باشد، با ترک فعل، در حال احداث ساختمان تازه‌ای است که علاوه‌بر رعایت نکردن کد ارتفاعی برای آن، اقدام به حفاری عمیق غیرقانونی در محل ساختمان نیز کرده. اقدام غیرفرهنگی شورای شهر هم عملاً این پیام را به سازندگان بناهای بیش از سه طبقه در حریم منظری شوش می‌دهد که از این پس بدون پایبندی به ضوابط تعیین شده میراث جهانی آن‌گونه که میلشان می‌کشد، عمل کنند و کسی جلودار آنها نیست، زیرا قانونگذار خود قانون‌شکنی می‌کند.»

به گفتهٔ این فعال فرهنگی، ساختمان شورای شهر شوش در حریم درجه یک کاخ آپادانا و در صد متری محوطهٔ باستانی واقع شده است و باید طبق قانون با ارتفاع هفت و نیم متر ساخته شود، اما نه‌تنها این موضوع رعایت نشده که با گودبرداری غیرقانونی، قرار است با تحمیل یک نگاه فراقانونی، تا ۱۲ متر این ساختمان قد بکشد.

او همچنین به دیگر ساخت‌وسازهای پیرامون این محوطهٔ تاریخی هم اشاره کرده و گفته است: «در شهر شوش و در عرصه و حریم درجه یک تا دو میراث جهانی، ساختمان‌های متعددی مشاهده می‌شوند که خارج از ضوابط و درنتیجه استفاده از رانت‌ها و چشم‌پوشی نهادهای مسئول ساخته شده‌اند. کوچک بودن شهر شوش و ساختار قومیتی موجود در این شهرستان موجب شده است در موارد بسیاری منافع فامیلی و قومیتی بر رعایت برخی ضوابط قانونی چیرگی کند.»

«ایلنا» در ادامهٔ این گزارش، به‌نقل از «مهدی اسلامی‌پناه»، رئیس کمیسیون فرهنگی شورای شهر، دربارهٔ اینکه آیا ضوابط میراث جهانی در ساخت این بنا در نظر گرفته شده، آورده است: «مجوزهای این ساختمان پس از دریافت استعلام‌ها صادر شده است.»

اسلامی‌پناه همچنین تأکید کرده است «ما طبق ضوابط خودمان داریم کار می‌کنیم. ملاک ما نظر پایگاه میراث‌فرهنگی شوش نیست؛ ملاک ما قانون خودمان است.»

چرا تعلق خاطر به شوش شکل نگرفته؟

«مشکل دقیقاً همین‌جاست، اینکه دربارهٔ میراث تاریخی، حتی آنهایی که ثبت جهانی می‌شوند، قانونی وجود ندارد که افراد ملزم به رعایت استانداردها شوند.» این نکته را «قاسم آل‌کثیر»، فعال میراث فرهنگی، هم تأیید می‌کند و به «پیام ما» می‌گوید: «شوش جزو معدود شهرهایی است که دو اثر جهانی دارد؛ زیگورات چغازنبیل و محوطهٔ تاریخی شوش. اما مشکل بزرگ اینجاست که ضوابط میراث فرهنگی، قانون نیست تا کسی ملزم به اجرای آن شود.»

او دربارهٔ موضوع تکراری تجاوز به حریم محوطهٔ تاریخی شوش هم بیان می‌کند: «در ضوابط بین‌المللی که در خود یونسکو به آن اشاره شده، یکی از مهمترین فاکتورهای حفظ یک میراث جهانی، آگاه‌سازی جامعهٔ پیرامونی و محلی نسبت به آن است که باید افزایش پیدا کند، اما یکی از مسائلی که در شوش با آن مواجهیم این است که رؤسای پایگاه‌های جهانی با اینکه سعی می‌کنند تدابیری برای همراهی جامعهٔ محلی اتخاذ کنند، اما هنوز موفق به انجام آن نشده‌اند.»

آل‌کثیر با بیان اینکه نزدیک به یک‌دهه از ثبت جهانی شوش می‌گذرد، ادامه می‌دهد: «متولیان این حوزه با بافت فرهنگی و لایه‌های ظریف و حساس منطقه آشنایی ندارند و شناخت آنها به‌اصطلاح یک شناخت غبارآلود نسبت خلقیات، مناسک و فرهنگ منطقه است. آنها پیش خودشان تصور می‌کنند که جامعهٔ محلی را می‌شناسند و تلاش می‌کنند کلاس‌های آموزشی برگزار کنند، اما درنهایت نتیجه نمی‌گیرند. درحالی‌که جوامع محلی در تمام مناطقی که میراث جهانی ثبت‌شده دارند، با همین آموزش‌ها توانسته‌اند همراهی مردم را رقم بزنند و آگاهی عمومی را افزایش دهند. سؤال اینجاست که چرا در جامعهٔ محلی ما این اتفاق رخ نمی‌دهد؟»

این فعال میراث فرهنگی البته معتقد است پاسخ این سؤال را باید در نبود مدیریت مناسب در خود سیستم میراث فرهنگی جست‌وجو کرد و در توضیح بیشتر عنوان می‌کند: «حتی در برگزاری برنامه‌هایی که قرار است در خود محوطهٔ تاریخی برگزار شود، هیچ نشانی از جوامع محلی نیست. آنها مسائل محلی را همیشه در سایه نگاه می‌دارند و المان‌های رسمی را جایگزین آن می‌کنند، درحالی‌که طبق آمار رسمی یونسکو، پرشتاب‌ترین کشوری که در جهان به‌سمت توسعهٔ گردشگری می‌رود، عربستان سعودی است. آنها به‌سادگی بافت لوکیشن محلی خود را نشان می‌دهند و برنامه‌ریزی آنها به‌شدت روی نمادهای محلی خودشان تأکید دارد، اما به‌عنوان مثال در یکی دو سال گذشته در سالروز ثبت جهانی زیگورات چغازنبیل، نه‌تنها هیچ نشان محلی وجود نداشت که با استفاده از عکس مربوط به فرهنگی غیر از فرهنگ بومیان منطقه این سالروز را تبریک گفته بودند و این مسئله باعث واکنش شدید از سوی مردم روستاهای اطراف این منطقهٔ تاریخی هم بود.»

آل‌کثیر با تأکید بر اینکه چنین مسائلی باعث می‌شود که حتی تعلق خاطر نسبت به یک میراث تاریخی در جامعهٔ محلی ایجاد نشود، عنوان می‌کند: «در شوش هم این سیاست‌ها باعث شده که مردم خودشان را از میراث جدا بدانند. میراث‌فرهنگی هم تلاش می‌کند روی المان‌های رسمی کار کند، درحالی‌که دنیا از این مسئله گذر کرده و تمرکز اصلی روی نمادهای محلی است. حذف نمادهای محلی از یک سایت فرهنگی می‌تواند منجر به عدم همراهی جوامع محلی شود.»

شانس جهانی ماندن از دست می‌رود

اتفاقی که دربارهٔ شوش رخ می‌دهد، بیشتر از آنکه نشانه تقصیر جامعهٔ محلی باشد، پیکان انتقادها را به‌سمت مسئولان نشانه گرفته؛ همانطور که درحال حاضر فعالان میراث فرهنگی شورای شهر را مقصر آسیب به محوطهٔ تاریخی شوش می‌دانند.

آل‌کثیر اما در این باره به یک نکتهٔ مهم اشاره می‌کند و می‌گوید: «در حوزهٔ میراث فرهنگی این نگاه از پایین به بالاست. زمانی که سطوح پایین‌تر اعتقادی به میراث جهانی نداشته و خودش را بیگانه بداند، این مسئله به سطوح بالاتر هم رسوخ می‌کند. در سیستم شهرداری یا سایر نهادها هم نشانی از توسعهٔ گردشگری دیده نمی‌شود که دلیلش همان مسائلی است که بیان شد. علاوه‌بر اینکه صرفهٔ اقتصادی هم برای جامعهٔ محلی و سایر نهادها دیده نمی‌شود. این، درحالی‌است که کشورهایی با بیشترین تعداد آثار ثبت‌شدهٔ جهانی یعنی ایتالیا، آلمان، آمریکا و ژاپن جزو کشورهای با درآمد بالا و صنعتی به‌شمار می‌روند، اما از میراث و گردشگری غافل نشده‌اند.»

این

> ساختمان شورای شهر شوش در حریم درجه یک کاخ آپادانا و در صد متری محوطهٔ باستانی واقع شده است و باید طبق قانون با ارتفاع هفت و نیم متر ساخته شود، اما نه‌تنها این موضوع رعایت نشده که با گودبرداری غیرقانونی، قرار است با تحمیل یک نگاه فراقانونی، این ساختمان تا ۱۲ متر قد بکشد

فعال گردشگری تأکید می‌کند: «این کشورها سیاستگذاری و برنامه‌ریزی‌ها را در حوزهٔ گردشگری و اقتصادی به‌صورت موازی پیش می‌برند، اما در کشور ما صنعت گردشگری مورد غفلت قرار گرفته است. مطالبه‌ای هم در کف جامعه دیده نمی‌شود و به همین دلیل است که این آثار تاریخی جهانی مورد تهدید قرار می‌گیرند و در برهه‌های زمانی مختلف شاهد آسیب‌های مختلف به آنها هستیم.»

او در پاسخ به این سؤال که آیا ساخت چنین بنایی از سوی شورای شهر منجر به از دست رفتن شانس جهانی ماندن محوطهٔ تاریخی شوش خواهد بود، بیان می‌کند: «این مسئله صفر و یک نیست. کشورها متعهد هستند زمانی که یک اثر در لوکیشن آنها به ثبت جهانی می‌رسد، تعهداتشان را برای حفظ آن میراث انجام دهند. بررسی پرونده‌های ثبت جهانی هم هر چند سال یک‌بار برگزار می‌شود و اگر در زمان بررسی حجم تخلف‌های صورت‌گرفته زیاد و مغایر با معیارهای یونسکو باشد، می‌تواند منجر به از دست رفتن این امتیاز شود.»

***

ارزش معنوی و اقتصادی میراث به‌جامانده از تاریخ به‌ویژه آنهایی که برند جهانی دارند، اگر برای جامعهٔ محلی آموزش داده نشود، سرنوشتی جز تخریب و نابودی نخواهد داشت. محوطه‌های تاریخی مشابه شوش اگر برای جامعهٔ محلی همراه با توسعهٔ گردشگری و اشتغالزایی نباشد، نمی‌توان انتظار داشت که نگاه جدی نسبت به آن شکل بگیرد. از سوی دیگر زمانی که نمادهای یک منطقه در آثار باستانی همان فضا مورد توجه قرار نگیرد، حس تعلق را در مردم بومی آن زنده نخواهد کرد. شاید نگاه جدی به پیوند جامعهٔ محلی با شوش اکنون تنها راه چاره و نجات این منطقه از تخریب و از دست رفتن احتمالی امتیاز ثبت جهانی باشد.

> یک فعال میراث فرهنگی: یکی از مهمترین فاکتورهای حفظ یک میراث جهانی، آگاه‌سازی جامعه پیرامونی و محلی است؛ اما در شوش با اینکه رؤسای پایگاه‌های جهانی سعی می‌کنند تدابیری برای همراهی جامعهٔ محلی اتخاذ کنند، هنوز موفق به انجام آن نشده‌اند

آگهی تحدید حدود اختصاصی

نظر بر اینکه تحدید حدود در شش دانگ یک قطعه زمین مزروعی به شماره پلاک ثبتی ۳۳۶ فرعی از ۳۷ اصلی قریه زردالو واقع در بخش ۳ اردبیل برابر آرا به شماره ۶۵۸۴-۱۴۰۲/۰۴/۰۹ هیئت حل اختلاف مستقر در منطقه یک اردبیل موضوع قانون تعیین تکلیف وضعیت ثبتی اراضی و ساختمان های فاقد سند رسمی به نام آقای محمد تهمتن مصطفی خان فرزند زلفعلی به مساحت ۱۲۲۸۸/۱۸ به شناسه ملی ۱۴۵۱۰۴۰۷۵۱ تایید مالکیت گردیده است و تاکنون تحدید حدود آن به عمل نیامده است؛ لذا طبق ماده ۱۳ آیین نامه قانون مزبور تحدید حدود پلاک مرقوم روز شنبه مورخ ۱۴۰۲/۰۸/۲۷ راس ساعت ۱۰ صبح در محل شروع و به عمل خواهد آمد. بدین وسیله به مالکین و مجاورین اخطار می شود در موعد مقرر در محل حاضر تا طبق مقررات نسبت به تحدید حدود پلاک مزبور نظارت فرمایند و اعتراض به حقوق ارتفاقی و حدود آن مطابق ماده ۲۰ قانون ثبت از تاریخ تحدید حدود به مدت ۳۰ روز خواهد بود.

تاریخ انتشار: ۱۴۰۲/۰۸/۰۳

رضا احمدیان - رئیس اداره ثبت اسناد و املاک منطقه یک اردبیل

م الف: ۱۴۰۲/۵۵۴

آگهی موضوع ماده ۱۰ آیین نامه قانون الحاقی

برابر رای هیات موضوع قانون الحاق موادی به قانون ساماندهی و حمایت از تولید و عرضه مسکن تصرفات مالکانه و بلامعارض متقاضی محرز گردیده است که در اجرای مدلول ماده ۱۰ آیین نامه قانون مزبور مشخصات متقاضی و املاک مورد تقاضا به شرح ذیل به منظور اطلاع عموم در یک نوبت آگهی می شود در صورتی که اشخاص نسبت به صدور سند مالکیت اعتراضی داشته باشند می توانند از تاریخ انتشار آگهی به مدت ۲۰ روز اعتراض خود را به اداره ثبت اسناد و املاک محل تسلیم و پس از اخذ رسید ظرف مدت یک ماه از تاریخ تسلیم اعتراض، دادخواست خود را به مراجع قضایی تقدیم نمایند در صورت عدم اعتراض طبق مقررات پیگیری خواهد شد.

۱- آقای داود سیفی هیر فرزند بهرام شش دانگ یک قطعه زمین به مساحت ۱۵۹ مترمربع از پلاک ۲۱۸۲ فرعی ۲۲ اصلی واقع در بخش سه اردبیل روستای هیر مطابق با رای شماره ۱۹۸۹ مورخ ۲۰/ ۱۰/ ۱۴۰۰ بدیهی است در صورت انقضای مهلت مذکور و عدم وصل اعتراض طبق مقررات سند مالکیت صادر خواهد شد.

احمدیان - رئیس ثبت اسناد و املاک منطقه یک شهرستان اردبیل

م الف: ۱۴۰۲/۵۵۲

نوبت دوم

هیات موضوع قانون تعیین تکلیف وضعیت ثبتی اراضی و ساختمان‌های فاقد سند رسمی

آگهی موضوع ماده ۳ قانون و ماده ۱۳ آیین‌نامه قانون تعیین تکلیف وضعیت ثبتی و اراضی و ساختمان‌های فاقد سند رسمی- برابر آرا صادره هیات حل اختلاف موضوع قانون تعیین تکلیف وضعیت ثبتی اراضی و ساختمان‌های فاقد سند رسمی مستقر در واحد ثبتی شهرستان زرند تصرفات مالکانه بلامعارض متقاضیان محرز گردیده است؛ لذا مشخصات متقاضیان و املاک مورد تقاضا به شرح ذیل به‌منظور اطلاع عموم مراتب در دو نوبت به فاصله ۱۵ روز آگهی می‌شود درصورتی‌که اشخاص نسبت به صدور سند مالکیت متقاضیان اعتراضی داشته باشند می‌توانند از تاریخ انتشار اولین آگهی به مدت دو ماه اعتراض دادخواست خود را به مراجع قضائی تقدیم نمایند. بدیهی است در صورت انقضای مدت مذکور و عدم وصول اعتراض طبق مقررات سند مالکیت صادر خواهد شد.

املاک واقع در بخش ۱۳ کرمان شهرستان زرند

۱- آقای ابراهیم منصوری بیدخوانی به شناسنامه شماره ۸۰۰ کد ملی ۳۰۹۰۲۱۵۹۴۲ صادره از زرند فرزند محمد در شش‌دانگ خانه به مساحت ۶۴۵/۵۵ مترمربع مفروز و مجزی شده از پلاک ۵۵۶ اصلی واقع در بخش ۱۳ کرمان بنشانی: زرند - روستای داربیدخوان خریداری از مالک رسمی آقای رضا منصوری

۲- آقای عبدالرضا منصوری بیدخوانی به شناسنامه شماره ۱۴ کد ملی ۳۰۹۱۴۸۹۶۵۵ صادره از زرند فرزند ابراهیم در شش‌دانگ خانه به مساحت ۱۶۱ مترمربع مفروز و مجزی شده از پلاک ۵۵۶ اصلی واقع در بخش ۱۳ کرمان بنشانی: زرند - روستای داربیدخوان خریداری از مالکین رسمی آقای محمد منصوری بیدخوانی و خانم صغری منصوری بیدخوانی

تاریخ انتشار نوبت اول: ۱۴۰۲/۰۷/۱۸

تاریخ انتشار نوبت دوم: ۱۴۰۲/۰۸/۰۳

حسین توحیدی نیا - رئیس اداره ثبت اسناد و املاک شهرستان زرند

شناسه آگهی: ۱۵۸۰۴۶۲

آگهی تاسیس شرکت

تاسیس شرکت سهامی خاص پویا تجهیز سپنتا در تاریخ ۱۴۰۲/۰۷/۲۹ به شماره ثبت ۶۰۹۷۱ به شناسه ملی ۱۴۰۱۲۶۶۱۱۸۱ ثبت و امضا ذیل دفاتر تکمیل گردیده که خلاصه آن به شرح زیر جهت اطلاع عموم آگهی می‌گردد. موضوع فعالیت: مشاوره و طراحی ساخت و اجرای سازه و تجهیزات گلخانه های مدرن، طراحی و اجرای تاسیسات و پروژه‌های صنعتی شامل سوله، موتورخانه، سیستم‌های گرمایشی و سرمایشی، استخر دخیره آب، لوله‌های انتقال آب و گاز، طراحی وساخت تجهیزات صنعتی شامل فن، هیتر هوای گرم، بویلر و مخازن ذخیره، طراحی و اجرای نگهداری فضای سبز ادارات و تامین نهاده‌های کشاورزی و گلخانه‌ای، وارداداد تجهیزات صنعتی مشاوره کشت محصولات کشاورزی گلخانه ای، فروش و صادرات محصولات کشاورزی و گلخانه ای در ارتباط با موضوع فعالیت شرکت با رعایت قوانین و مقررات جاری در کشور درصورت لزوم پس از اخذ مجوزهای لازم از مراجع ذیربط مدت فعالیت: از تاریخ ثبت به مدت نامحدود مرکز اصلی: استان فارس، شهرستان شیراز، بخش مرکزی، شهر شیراز، شهرک محمدیه، بلوار ابرار، خیابان شهید سبوکی، پلاک ۰، طبقه ۱، واحد ۲ کدپستی ۷۱۷۸۶۳۳۹۳۵ سرمایه شخصیت حقوقی عبارت است از مبلغ ۲,۰۰۰,۰۰۰,۰۰۰ ریال نقدی منقسم به ۱۰۰ سهم ۲۰۰۰۰۰۰۰ ریالی تعداد ۱۰۰ سهم آن با نام عادی مبلغ ۷۰۰۰۰۰۰۰ ریال توسط موسسین طی گواهی بانکی شماره ۰۲۲۵۱۷۵۳۲۳ مورخ ۱۴۰۲/۰۷/۱۶ نزد بانک بانک کشاورزی شعبه شعبه خان زنیان با کد ۵۱۷۵ پرداخت گردیده است والباقی در تعهد صاحبان سهام می‌باشد اعضا هیئت مدیره خانم نازنین زارع به شماره ملی ۲۲۸۲۱۵۸۱۷۲ به سمت نایب رئیس هیئت مدیره به مدت ۲ سال آقای امید هوشمندجرامکانی به شماره ملی ۲۳۰۱۲۹۵۲۱۴ به سمت رئیس هیئت مدیره به مدت ۲ سال آقای مصطفی ظفرآبادی به شماره ملی ۲۳۰۱۷۷۱۹۸۹ به سمت عضو اصلی هیئت مدیره به مدت ۲ سال و به سمت مدیرعامل به مدت ۲ سال دارندگان حق امضا: کلیه اوراق و اسناد بهادار و تعهدآور شرکت از قبیل چک، سفته، بروات، قراردادها عقود اسلامی و همچنین کلیه نامه‌های عادی و اداری با امضاء اقای مصطفی ظفرآبادی همراه با مهر شرکت معتبر می‌باشد اختیارات مدیر عامل: طبق اساسنامه بازرسان آقای علیرضا زارع به شماره ملی ۲۲۸۰۲۵۳۹۶۸ به سمت بازرس اصلی به مدت ۱ سال آقای مجید شعبانی به شماره ملی ۲۵۲۹۸۱۱۰۷۵ به سمت بازرس علی البدل به مدت ۱ سال روزنامه کثیرالانتشار پیام ما جهت درج آگهی های شرکت تعیین گردید. ثبت موضوع فعالیت مذکور به منزله اخذ و صدور پروانه فعالیت نمی‌باشد.

اداره کل ثبت اسناد و املاک استان فارس

اداره ثبت شرکت ها و موسسات غیرتجاری شیراز

شناسه آگهی: ۱۵۹۱۶۶۹

آگهی تاسیس شرکت

تاسیس شرکت سهامی خاص فرداد آیین بین الملل امیران در تاریخ ۱۴۰۲/۰۷/۲۴ به شماره ثبت ۶۰۹۵۴ به شناسه ملی ۱۴۰۱۲۶۵۰۵۴۷ ثبت و امضا ذیل دفاتر تکمیل گردیده که خلاصه آن به شرح زیر جهت اطلاع عموم آگهی می‌گردد. موضوع فعالیت: انجام کلیه امور بازرگانی، از جمله تهیه، توزیع، خرید و فروش ، بازاریابی غیر هرمی و غیر شبکه‌ای کلیه کالاهای مجاز در داخل و خارج ایران در ارتباط با موضوع فعالیت شرکت، ترخیص کالا از تمام گمرکات عقد قرارداد با اشخاص حقیقی و حقوقی در ارتباط با موضوع فعالیت شرکت، صادرات واردات کلیه کالا های مجاز در ارتباط با موضوع فعالیت شرکت، شرکت در مناقصات و مزایدات خصوصی و دولتی در ارتباط با موضوع فعالیت شرکت. اخذ وام و تسهیلات از بانک ها و مراجع مالی و بانکی در جهت تحقق اهداف شرکت واردات دستگاه ها و ماشین الات و مواد اولیه کارخانجات و کار گاه‌های تولیدی و صنعتی در داخل و خارج کشور در ارتباط با موضوع فعالیت شرکت، شرکت در انواع نمایشگاه‌ها در داخل و خارج کشور در ارتباط با موضوع فعالیت شرکت، با رعایت قوانین و مقررات جاری در کشور در صورت لزوم پس از اخذ مجوزهای لازم از مراجع ذیربط مدت فعالیت: از تاریخ ثبت به مدت نامحدود مرکز اصلی: استان فارس، شهرستان شیراز، بخش مرکزی، شهر شیراز، چهار راه ریشمک، بلوار امیرکبیر، بلوار شهید باهنر شمالی، پلاک ۰، ساختمان امیرکبیر، طبقه ۲، واحد ۲۰۵ کدپستی ۷۱۷۵۹۱۳۴۸۶ سرمایه شخصیت حقوقی عبارت است از مبلغ ۵۰۰,۰۰۰,۰۰۰ ریال نقدی منقسم به ۱۰۰ سهم ۵۰۰۰۰۰۰ ریالی تعداد ۱۰۰ سهم آن با نام عادی مبلغ ۱۷۵۰۰۰۰۰۰ ریال توسط موسسین طی گواهی بانکی شماره ۲۰۳۶۴۰۲۲۶۷ مورخ ۱۴۰۲/۰۶/۲۲ نزد بانک پارسیان شعبه معالی اباد شیراز با کد ۵۴۲۰۳۶۶ پرداخت گردیده است والباقی در تعهد صاحبان سهام می‌باشد اعضا هیئت مدیره آقای محمد حسین جوانمردی به شماره ملی ۲۲۸۲۶۷۵۴۵۲ به سمت رئیس هیئت مدیره به مدت ۲ سال آقای سروش کریمی به شماره ملی ۲۳۰۰۷۸۵۲۸۵ به سمت عضو اصلی هیئت مدیره به مدت ۲ سال و به سمت مدیرعامل به مدت ۲ سال خانم نازنین سادات پاشائی به شماره ملی ۲۷۵۵۶۶۶۸۷۰ به سمت نایب رئیس هیئت مدیره به مدت ۲ سال دارندگان حق امضا: کلیه اوراق و اسناد بهادار و تعهد آور شرکت از قبیل چک، سفته، بروات، قراردادها عقود اسلامی و همچنین کلیه نامه‌های عادی و اداری با امضاء آقای سروش کریمی به همراه مهر شرکت معتبر می‌باشد و همچنین کلیه نامه‌های عادی و اداری با امضاء آقای محمد حسین جوانمردی همراه با مهر شرکت معتبر می‌باشد. اختیارات مدیر عامل: طبق اساسنامه بازرسان خانم مرضیه عطروش به شماره ملی ۲۲۹۶۰۴۴۱۴۱ به سمت بازرس علی البدل به مدت ۱ سال آقای مرتضی بهفر به شماره ملی ۲۵۷۲۵۳۹۹۸۵ به سمت بازرس اصلی به مدت ۱ سال روزنامه کثیرالانتشار پیام ما جهت درج آگهی های شرکت تعیین گردید. ثبت موضوع فعالیت مذکور به منزله اخذ و صدور پروانه فعالیت نمی‌باشد.

اداره کل ثبت اسناد و املاک استان فارس اداره ثبت شرکت ها و موسسات غیرتجاری شیراز

شناسه آگهی: ۱۵۹۱۶۶۳

مرکز پژوهش‌های مجلس در گزارشی پژوهشی تحلیل کرد

بحران در حوضه‌های آبریز کشور

درصورت ادامهٔ روند موجود، امنیت آبی و غذایی کشور تهدید شده، منابع طبیعی کشور نابود می‌شود و امنیت ملی کشور تحت‌تأثیر قرار می‌گیرد

| ایرنا |

بحران آب در ایران تنها ناشی از تغییراقلیم نیست، به‌عبارت دیگر سوءمدیریت و عدم وجود برنامه‌ریزی در بخش آب نیز در این بحران دخیل بوده‌اند. مرکز پژوهش‌های مجلس در گزارشی که در نخستین روز آبان منتشر کرده است، می‌گوید: «بررسی‌های انجام‌شده نشان می‌دهد سهم عوامل انسانی از جمله توسعهٔ مصارف آب‌بر، وضعیت اقتصادی و معیشت وابسته به آب، وضعیت صادرات-واردات، سطح زیرکشت، رشد جمعیت، امنیت غذایی، انگیزهٔ اصلاح الگوی مصرف و بهره‌وری و غیره در ازدیاد مصارف بیشتر از سهم عوامل طبیعی ناشی از کاهش بارش‌ها در کمیابی‌های آبی بوده است. آثار کم‌آبی مشاهده‌شده در سال‌های اخیر در واقع حلقهٔ مؤخر از زنجیرهٔ روند فزایندهٔ مصرف آب در دشت‌ها و حوضه‌های کشور است.» براساس گزارش این مرکز وضعیت آبی حوضه‌های آبریز درجه یک کشور براساس شاخص سرانهٔ آب تجدیدپذیر، فقط در دو حوضهٔ دریای خزر و دریای عمان و خلیج فارس مناسب است و بقیهٔ حوضه‌های آبریز درجه یک کشور یا بحرانی هستند یا مبتلا به کم‌آبی مطلق و بی‌آبی. این گزارش وضعیت عمومی کشور در این بخش را بحرانی اعلام کرده است. همچنین چهار سناریوی احتمالی در صورت عدم تغییر روند موجود در این مطالعه طراحی شده است که نتیجهٔ همهٔ آنها به تهدید امنیت آبی و غذایی کشور، از بین رفتن منابع طبیعی کشور و تحت‌الشعاع قرار گرفتن امنیت ملی ختم می‌شود.

| ستاره حجتی |

| روزنامه‌نگار |

دفتر مطالعات زیربنایی مرکز پژوهش‌های مجلس، در گزارشی با عنوان «مفهوم‌سازی کل‌نگر بحران آب با استفاده از پویایی‌شناسی سیستم‌ها» می‌گوید شناخت متغیرهای اصلی و دینامیک‌های مؤثر بر بحران آب نه‌تنها شناخت وضعیت کلی را در کشور ارتقا می‌بخشد، بلکه تصمیم‌گیری و تصمیم‌سازی در بستری جامع را تسهیل خواهد کرد تا بتوان با شناسایی مهم‌ترین عوامل اثرگذار، بهینه‌ترین اقدامات و راهکارها را اجرایی کرد و از وقوع اثرات ناخواسته و پیش‌بینی‌نشدهٔ تصمیمات جلوگیری کرد و یا آنها را به حداقل رساند: «باید مدل تفکر سیستمی در مواجهه با مسئلهٔ پویای بحران آب و خشکسالی مورد استفاده قرار می‌گیرد تا بتوان با بهره‌گیری از این ابزار، ابعاد مختلف و متغیرهای اصلی مرتبط با بخش آب را در یک نگاه کلان‌نگر مورد بازشناسی قرار داد و در ادامه با بهره‌گیری از متغیرهای شناسایی‌شده و روابط علّی موجود بین آنها، محدودیت‌های تصمیم‌گیری برای اقدام در بخش آب را مشخص کرد. نتایج بهره‌گیری از تفکر سیستمی در مواجهه با مسائل بخش آب، می‌تواند به هم‌گرایی بیشتر بین دستگاه‌های اجرایی منجر شود و خط‌مشی‌گذاری سیاست‌های مؤثر بر ارتقای امنیت آبی کشور را بهبود بخشد.»

کشور در وضعیت بحرانی

این گزارش با اشاره به اینکه برای شناخت وضعیت بخش آب کشور، به شاخص‌های مهم این بخش رجوع شده است، ادامه می‌دهد که حجم آب تجدیدپذیر کشور در دو بازهٔ زمانی شامل دورهٔ آماری اول، بلندمدت تا ۱۳۸۵ و دورهٔ آماری دوم از سال ۱۳۸۵ تا ۱۳۹۵ به‌ترتیب حدود ۱۲۵ و ۸۹ میلیارد مترمکعب بوده است. در دورهٔ دوم مقدار بارندگی در کل کشور نسبت به دورهٔ اول حدود ۱۲ درصد کاهش یافته که اثر آن در کاهش میزان آب تجدیدپذیر حدود ۲۹ درصد برآورد شده‌است. شاخص بهره‌وری آب در ایران نیز نشان می‌دهد مقدار این شاخص در کشور از متوسط جهانی بسیار کمتر بوده و نزدیک به کشورهای با درآمد کم است. علت اصلی این امر را می‌توان در برداشت و مصرف بالای آب در بخش کشاورزی و همچنین قیمت بسیار پایین یا مجانی بودن آب در این بخش جستجو کرد. شاخص سرانهٔ آب تجدیدپذیر فالکن مارک نیز نشان می‌دهد کشور در وضعیت بحرانی قرار دارد که به‌معنای امنیت آبی نامناسب است و عملاً امنیت غذایی و اجتماعی را نیز تحت‌الشعاع قرار خواهد داد.

در این گزارش با اشاره به اینکه در بین حوضه‌های درجه یک کشور، فلات مرکزی و حوضهٔ آبریز قره‌قوم دارای بدترین وضعیت (کم‌آبی مطلق) هستند، مطرح می‌شود که شاخص دیگر در همین ارتباط، شاخص سازمان ملل است که نسبت به شاخص قبلی دید صحیح‌تری را از وضعیت منابع آب در دسترس ارائه می‌دهد: «این شاخص براساس نسبت آب مصرفی به پتانسیل منابع آب محاسبه‌شده که براساس آن وضعیت بحرانی شدید برای کشور برقرار بوده و لذا این شاخص نیز تصویر مناسبی از امنیت آبی در کشور نشان نمی‌دهد. اهمیت مفهوم امنیت آبی ناشی از درهم‌تنیدگی آن با مفهوم امنیت غذایی و به‌تعبیر کلی‌تر، امنیت تولید محصولات غذایی است. به همین سبب از کمبود آب شیرین برای جامعهٔ کشاورزی و صنایع آب‌بر به‌عنوان یک تهدید محیطی بسیار جدی برای امنیت غذایی و تولید یاد می‌شود. در حال حاضر، عدم تناسب الگوی غذایی و تولیدی جمعیت فعلی با ظرفیت منابع آب سطحی و زیرزمینی کشور مشهود است که این عدم‌تناسب منجر به اضافه‌برداشت شدید از منابع آب متعارف شده، به‌طوری‌که باعث کسری مخازن زیرزمینی به میزان بیش از ۱۴۳ میلیارد مترمکعب در چهار دههٔ اخیر شده است.»

این گزارش ادامه می‌دهد که برای بهبود وضعیت بخش آب کشور و ارتقای شاخص‌های اشاره‌شدهٔ فوق و به‌طور کلی جهت شناخت وضعیت بخش آب و تصمیم‌سازی صحیح، لازم است متغیرهای پویای اثرگذار بر این بخش شناسایی شود تا بتوان روابط بین آنها را احصا کرد. در همین راستا از مدل پویایی‌شناسی سیستم‌ها استفاده شده است که برای ایجاد این مدل، منابع آب، مصارف، تقاضا، سطح زیرکشت، امنیت غذایی، انگیزهٔ اصلاح الگوی مصرف، توسعهٔ فضای سبز و باغات، جریان‌های مرزی، هزینهٔ طرح‌های آبی و کمبود آب به‌عنوان متغیرهای مهم تأثیرگذار بر بخش آب در نظر گرفته شده‌اند: «عوامل مختلفی همچون پایین‌بودن هزینهٔ اشتغال در بخش کشاورزی و مشکل بیکاری بر انگیزهٔ توسعهٔ بخش کشاورزی تأثیر گذاشته و تقاضا برای آب را افزایش داده و فشار مضاعفی را به منابع کشور وارد می‌کند. این موارد در کنار تضادهای منافع و فساد موجب کاهش بهره‌وری و اتلاف بیشتر منابع آبی می‌شود. بررسی ارتباط بین متغیرهای مدل نشان می‌دهد کمبود آب موجب افزایش فشار اجتماعی شده و دولت‌ها را مجاب به پرداخت یارانهٔ انرژی در حوزهٔ آب می‌کند و این رویکرد انگیزه برای استفاده بهره‌ور و بهینه از آب را کاهش می‌دهد. همچنین، کیفیت حکمرانی نیز درنهایت به تغییرات در تقاضای مصرف آب و توسعهٔ بخش کشاورزی و همچنین ارتقای بهره‌وری در بخش کشاورزی منجر می‌شود. بنابراین، مدیریت کارآمد بحران آب نیازمند حکمرانی با کیفیت است. یکی از مهمترین و درعین‌حال بزرگترین بخش‌های مصرف‌کنندهٔ منابع آب، بخش کشاورزی است که تأمین مصارف این بخش می‌تواند در اقلیم‌های خشک، از منابع سطحی یا زیرزمینی صورت گیرد. معمولاً منابع آب استراتژیک زیرزمینی نقش بسیار مهمی در تأمین بخش‌های مختلف مصرف داشته و صیانت از این منابع دارای ضرورتی حیاتی است. شاخص وابستگی منابع کشاورزی به منابع آب زیرزمینی، می‌تواند سهم این بخش در برداشت‌های صورت‌گرفته و پتانسیل آن برای برداشت مازاد از این منابع را مشخص کند. می‌توان گفت که با افزایش این شاخص تهدیدپذیری کشاورزی و به‌تبع آن امنیت غذایی از نوسانات منابع آب زیرزمینی بیشتر می‌شود. کسری مخازن دشت‌های کشور و شور شدن آنها و مهاجرت مردم ساکن این نواحی و ایجاد توزیع جمعیتی نامتوازن، از مواردی است که ارتباط این شاخص را با امنیت آبی و امنیت اجتماعی نیز روشن می‌سازد. مقدار این شاخص به‌طور معناداری در ایران بیشتر از سایر مناطق جهان است.»

کاهش توسعهٔ متوازن

براساس آنچه مرکز پژوهش‌های مجلس عنوان می‌کند بهره‌وری آب از دو منظر بیوفیزیکی و اقتصادی قابل بررسی است. باوجوداین، به‌طور کلی می‌توان کشورهای مختلف را با توجه به نسبت تولید ناخالص داخلی به میزان برداشت از منابع آب متعارف (شیرین) مورد بررسی قرار داد تا بهره‌وری آب را برآورد کرد که این شاخص در ایران از متوسط جهانی بسیار کمتر است: «علت اصلی این امر را می‌توان در برداشت و مصرف بالای آب در بخش کشاورزی و همچنین قیمت بسیار پایین یا مجانی بودن آب در این بخش جستجو کرد. پایین بودن مقدار این شاخص در حقیقت بیانگر این است که در شرایط بهره‌وری موجود، پتانسیل تحت‌الشعاع قرار گرفتن امنیت آبی و درنتیجه امنیت غذایی بالاست. با ایجاد خلل در شرایط امنیت آبی با توجه به زمانبر بودن افزایش بهره‌وری، آسیب‌های چشمگیری می‌تواند به امنیت غذایی وارد شود. همچنین، با افزایش کم‌آبی، خشکی و افت کیفیت منابع آب نیز افزایش می‌یابد که منجر به مهاجرت و جابه‌جایی جمعیت می‌شود. این مهاجرت توسعهٔ متوازن محلی را تحت‌تأثیر قرار می‌دهد. کاهش توسعهٔ متوازن محلی باعث افزایش فقر و محرومیت و درنتیجه افزایش فشار اجتماعی می‌شود. همچنین کاهش توسعهٔ متوازن محلی سبب افزایش انگیزهٔ اشتغالزایی در بخش کشاورزی می‌شود که به افزایش سطح زیر کشت می‌انجامد. کاهش بهره‌وری در کشاورزی، نتیجهٔ دیگری از کاهش توسعهٔ متوازن است که باعث افزایش سطح زیر کشت برای جبران هزینه‌ها و درنتیجه رشد تقاضای آب می‌شود.»

البته این مطالعه تأکید می‌کند که کمبود آب علاوه‌بر تأثیرات محیطی موجب تلاش برای اصلاح الگوهای مصرف و همچنین کاهش توسعهٔ مصارف جدید نیز می‌شود. با وقوع کمبود در منابع آبی تصور پرآبی تحت‌تأثیر قرار می‌گیرد. کاهش انتظارات در مورد ظرفیت منابع آبی بر انگیزهٔ اصلاح الگوی مصرف، انگیزه برای مصارف جدید و همچنین سطح زیر کشت اثر می‌گذارد و این متغیرها به‌مرور تقاضای مصرف آب را کاهش می‌دهند: «این موضوع باعث افزایش فشار اجتماعی نیز می‌شود. از نتایج دیگر افزایش فشار اجتماعی، اتخاذ اقدامات اصلاحی توسط دولت است که در دو شاخهٔ تلاش برای اکتشاف منابع آبی جدید و یا انتقال بین‌حوضه‌ای آب و همچنین توسعهٔ طرح‌های آبخیزداری است. مورد اول با وجود اینکه در کوتاه‌مدت مشکلات را تا حدی رفع می‌کند، ولی در بلندمدت موجب کاهش انگیزهٔ اصلاح الگوی مصرف شده و ایجاد مصارف جدید در منطقه دچار بحران می‌شود. از سوی دیگر با اجرای صحیح و متوازن طرح‌های آبخیزداری و لحاظ نقش آن در بیلان منابع آب می‌توان توزیع پایدار این منابع را انتظار داشت. به‌عبارت دیگر به‌کارگیری غیراصولی اقدامات آبخیزداری، بدون لحاظ پیوستگی منابع آب سبز و منابع آب آبی حوضهٔ آبریز و عدم توجه به مؤلفه‌های بیلان آبی چرخهٔ هیدرولوژیک می‌تواند اثر منفی بر منابع آب حوزه داشته و مشکلات را پیچیده‌تر کند. در اینجا کاربرد اصولی و نقش مثبت اقدامات آبخیزداری مدنظر است.»

> با ایجاد خلل در شرایط امنیت آبی با توجه به زمانبر بودن افزایش بهره‌وری، آسیب‌های چشمگیری به امنیت غذایی وارد می‌شود

> با افزایش فساد و وجود تعارض منافع، کارایی و اثربخشی اقدامات اصلاحی کاهش می‌یابد. همچنین با افزایش فساد، هزینهٔ طرح‌های آبی افزایش می‌یابد

جدول شاخص بهره‌وری آب

منطقه	مقدار شاخص (دلار آمریکا بر مترمکعب آب شیرین)
کشورهای با درآمد پایین	۴
کشورهای با درآمد متوسط	۱۱
کشورهای با درآمد بالا	۵۶
ایران	۵
جهان	۲۱

جدول تعیین شاخص سرانه آب تجدیدپذیر

سرانهٔ آب تجدیدپذیر (مترمکعب بر نفر بر سال)	وضعیت
بیشتر از ۱۷۰۰	بحرانی
از ۱۰۰۰ تا ۱۷۰۰	مناسب
از ۵۰۰ تا ۱۰۰۰	کم‌آبی
کمتر از ۵۰۰	کم‌آبی مطلق

جدول طبقه بندی وضعیت آبی حوضه های آبریز درجه یک براساس شاخص سرانه آب تجدیدپذیر

حوضهٔ آبریز درجه یک	وضعیت شاخص
دریای خزر	مناسب
خلیج‌فارس و دریای عمان	مناسب
دریاچه ارومیه	بحرانی
فلات مرکزی	کم‌آبی مطلق
مرزی شرق	کم‌آبی
قره‌قوم	کم‌آبی مطلق
کل کشور	بحرانی

جدول پیش‌بینی وضعیت آینده درصورت ادامهٔ سناریوی وضع موجود

۱	۲	۳	۴	۵
کمبود ذاتی منابع آب در کشور	تداوم خشکسالی‌ها براساس پیش‌بینی‌ها	افزایش دما به‌دلیل تغییراقلیم	کاهش بارندگی و الگوی آن به‌دلیل تغییراقلیم	کاهش منابع آب موجود
افزایش جمعیت	افزایش نیاز بخش‌های مختلف	آلودگی فزایندهٔ منابع آب و کاهش کیفیت	استهلاک تأسیسات و کاهش بهره‌وری	تهدید امنیت آبی و غذایی کشور
کاهش بیشتر سهم محیط زیست	استفادهٔ بیشتر از ذخایر استاتیک و نابودی آنها	کاهش بیشتر ذخایر آب زیرزمینی و تبعات آن	نابودی بیشتر زیست‌بوم‌های آبی	از بین رفتن منابع طبیعی کشور
افزایش مناقشات بین بخش‌های مختلف	افزایش مناقشات محلی و داخلی	افزایش مناقشات منطقه‌ای و بین‌المللی	امنیتی شدن موضوع آب	تحت‌الشعاع قرار گرفتن امنیت ملی

نوبت دوم

اداره کل ثبت اسناد و املاک استان کرمان

اداره ثبت اسناد و املاک حوزه ثبت ملک رودبار جنوب

هیات موضوع قانون تعیین تکلیف وضعیت ثبتی اراضی و ساختمانهای فاقد سند رسمی آگهی موضوع ماده ۳ قانون و ماده ۱۳ آئین نامه قانون تعیین تکلیف وضعیت ثبتی و اراضی و ساختمانهای فاقد سند رسمی برابر رای شماره ۱۴۰۲۶۰۳۱۹۰۷۹۰۰۰۱۲۷۶ –۱۴۰۲/۰۶/۱۹ هیات اول موضوع قانون تعیین تکلیف وضعیت ثبتی اراضی و ساختمانهای فاقد سند رسمی مستقر در واحد ثبتی حوزه ثبت ملک رودبارجنوب تصرفات مالکانه بلامعارض متقاضی خانم زهرا خالصی فرزند سعداله به شماره شناسنامه . صادره از عنبرآباد در یک قطعه زمین مزروعی به مساحت ۲۲۲۰۶ متر مربع پلاک ۴۱۹ فرعی از ۲۰۲ - اصلی مفروز و مجزی شده از پلاک ۲۰۲ - اصلی قطعه سه واقع در رودبار جنوب – چاه دلشاد بخش ۴۶ کرمان خریداری از مالک رسمی آقای ایمان مهیمی محرز گردیده است. لذا به منظور اطلاع عموم مراتب در دو نوبت به فاصله ۱۵ روز آگهی می‌شود در صورتی که اشخاص نسبت به صدور سند مالکیت متقاضی اعتراضی داشته باشند می‌توانند از تاریخ انتشار اولین آگهی به مدت دو ماه اعتراض خود را به این اداره تسلیم و پس از اخذ رسید ظرف مدت یک ماه از تاریخ تسلیم اعتراض دادخواست خود را به مراجع قضایی تقدیم نمایند. بدیهی است در صورت انقضای مدت مذکور و عدم وصول اعتراض طبق مقررات سند مالکیت صادر خواهد شد.

تاریخ انتشار نوبت اول: ۱۴۰۲/۷/۱۸

تاریخ انتشار نوبت دوم: ۱۴۰۲/۰۸/۰۳

محمد کردستانی .رئیس اداره ثبت اسناد و املاک رودبار جنوب

نوبت دوم

اداره کل ثبت اسناد و املاک استان کرمان

اداره ثبت اسناد و املاک حوزه ثبت ملک رودبار جنوب

هیات موضوع قانون تعیین تکلیف وضعیت ثبتی اراضی و ساختمانهای فاقد سند رسمی آگهی موضوع ماده ۳ قانون و ماده ۱۳ آئین نامه قانون تعیین تکلیف وضعیت ثبتی و اراضی و ساختمانهای فاقد سند رسمی برابر رای شماره ۱۴۰۲۶۰۳۱۹۰۷۹۰۰۰۱۰۵۱ –۱۴۰۲/۰۵/۰۷ هیات اول موضوع قانون تعیین تکلیف وضعیت ثبتی اراضی و ساختمانهای فاقد سند رسمی مستقر در واحد ثبتی حوزه ثبت ملک رودبارجنوب تصرفات مالکانه بلامعارض متقاضی آقای عبدالحمید سعیدی طمیری فرزند خدا بخش به شماره شناسنامه ۶۹۶ صادره از کهنوج در یک قطعه زمین مزروعی به مساحت ۱۱۱۱۵۱ متر مربع پلاک ۱۱ فرعی از ۱۷۶ - اصلی مفروز و مجزی شده از پلاک ۳ فرعی از ۱۷۶ - اصلی قطعه سه واقع در رودبارجنوب- الله آباد بخش ۴۶ کرمان خریداری از مالک رسمی آقای اصغر ترکی محرز گردیده است. لذا به منظور اطلاع عموم مراتب در دو نوبت به فاصله ۱۵ روز آگهی می‌شود در صورتی که اشخاص نسبت به صدور سند مالکیت متقاضی اعتراضی داشته باشند می‌توانند از تاریخ انتشار اولین آگهی به مدت دو ماه اعتراض خود را به این اداره تسلیم و پس از اخذ رسید ظرف مدت یک ماه از تاریخ تسلیم اعتراض دادخواست خود را به مراجع قضایی تقدیم نمایند. بدیهی است در صورت انقضای مدت مذکور و عدم وصول اعتراض طبق مقررات سند مالکیت صادر خواهد شد.

تاریخ انتشار نوبت اول: ۱۴۰۲/۷/۱۸

تاریخ انتشار نوبت دوم: ۱۴۰۲/۰۸/۰۳

محمد کردستانی . رئیس اداره ثبت اسناد و املاک رودبار جنوب

نوبت دوم

اداره کل ثبت اسناد و املاک استان کرمان

اداره ثبت اسناد و املاک حوزه ثبت ملک رودبار جنوب

هیات موضوع قانون تعیین تکلیف وضعیت ثبتی اراضی و ساختمانهای فاقد سند رسمی آگهی موضوع ماده ۳ قانون و ماده ۱۳ آئین نامه قانون تعیین تکلیف وضعیت ثبتی و اراضی و ساختمانهای فاقد سند رسمی برابر رای شماره ۱۴۰۲۶۰۳۱۹۰۷۹۰۰۰۵۱۸ – ۱۴۰۲/۰۳/۲۱ هیات اول موضوع قانون تعیین تکلیف وضعیت ثبتی اراضی و ساختمانهای فاقد سند رسمی مستقر در واحد ثبتی حوزه ثبت ملک رودبارجنوب تصرفات مالکانه بلامعارض متقاضی خانم زهرا سنجری فرد فرزند عباس به شماره شناسنامه . صادره از رودبار در یک باب خانه به مساحت ۲۹۷/۲۸ متر مربع پلاک ۱۳۷۷ فرعی از ۱۸۸ - اصلی مفروز و مجزی شده از پلاک ۱۸۸- اصلی قطعه سه واقع در رودبار جنوب خیابان اندیشه کوچه ۵ خریداری از مالک رسمی آقای عبدالمهدی مهیمی محرز گردیده است. لذا به منظور اطلاع عموم مراتب در دو نوبت به فاصله ۱۵ روز آگهی می‌شود در صورتی که اشخاص نسبت به صدور سند مالکیت متقاضی اعتراضی داشته باشند می‌توانند از تاریخ انتشار اولین آگهی به مدت دو ماه اعتراض خود را به این اداره تسلیم و پس از اخذ رسید ظرف مدت یک ماه از تاریخ تسلیم اعتراض دادخواست خود را به مراجع قضایی تقدیم نمایند. بدیهی است در صورت انقضای مدت مذکور و عدم وصول اعتراض طبق مقررات سند مالکیت صادر خواهد شد.

تاریخ انتشار نوبت اول: ۱۴۰۲/۷/۱۸

تاریخ انتشار نوبت دوم: ۱۴۰۲/۰۸/۰۳

محمد کردستانی . رئیس اداره ثبت اسناد و املاک رودبار جنوب

نوبت دوم

هیات موضوع قانون تعیین تکلیف وضعیت ثبتی اراضی و ساختمان‌های فاقد سند رسمی

آگهی موضوع ماده ۳ قانون و ماده ۱۳ آیین‌نامه قانون تعیین تکلیف وضعیت ثبتی و اراضی و ساختمان‌های فاقد سند رسمی-برابر آرا صادره هیات حل اختلاف موضوع قانون تعیین تکلیف وضعیت ثبتی و اراضی و ساختمان‌های فاقد سند رسمی مستقر در واحد ثبتی شهرستان زرند تصرفات مالکانه بلامعارض متقاضیان محرز گردیده است؛ لذا مشخصات متقاضیان و املاک مورد تقاضا به شرح ذیل به‌منظور اطلاع عموم مراتب در دو نوبت به فاصله ۱۵ روز آگهی می‌شود درصورتی‌که اشخاص نسبت به صدور سند مالکیت متقاضیان اعتراضی داشته باشند می‌توانند از تاریخ انتشار اولین آگهی به مدت دو ماه اعتراض دادخواست خود را به مراجع قضائی تقدیم نمایند. بدیهی است در صورت انقضای مدت مذکور و عدم وصول اعتراض طبق مقررات سند مالکیت صادر خواهد شد.

املاک واقع دربخش ۱۳ کرمان شهرستان زرند

۱- آقای امید سیستانی ظهر کوه فرزند مجید به شماره شناسنامه شماره ۳۹۳۲ صادره از زرند در شش‌دانگ خانه به مساحت ۲۴۹/۳۵ مترمربع از پلاک ۲۵۷ فرعی از ۲۳۶۸ اصلی واقع در زرند بخش ۱۳ کرمان به آدرس خیابان توکلی کوچه شماره ۲ خریداری از مالک رسمی آقای حسین زعیم باشی

۲- آقای مهدی محمودزاده زرندی فرزند محمد به شماره شناسنامه شماره ۶۳۱ صادره از زرند در شش‌دانگ خانه به مساحت ۳۱۴/۳۹ مترمربع از پلاک ۱۷ فرعی از ۲۳۸۹ اصلی واقع در زرند بخش ۱۳ کرمان به آدرس زرند - بلوار شهید حاج‌قاسم سلیمانی کوچه شماره ۱۵ خریداری از مالک رسمی آقای سید محمد امیری ده احمدی

۳- خانم سمیه ملکی بابهویزی فرزند حمید به شماره شناسنامه شماره ۴۳ صادره از زرند در شش‌دانگ خانه به مساحت ۳۰۰ مترمربع مفروز و مجزی شده از پلاک ۷۰۸۷ فرعی از ۱۸۸۶۷ اصلی واقع در زرند بخش ۱۳ کرمان به آدرس زرند - شهرک کشاورز خریداری از مالک رسمی آقای علی تقی‌زاده ماهانی

تاریخ انتشار نوبت اول: ۱۴۰۲/۰۷/۱۸

تاریخ انتشار نوبت دوم: ۱۴۰۲/۰۸/۰۳

حسین توحیدی نیا – رئیس اداره ثبت اسناد و املاک شهرستان زرند

شناسه آگهی: ۱۵۸۱۳۷۰

نوبت دوم

اداره کل ثبت اسناد و املاک استان کرمان

اداره ثبت اسناد و املاک حوزه ثبت ملک زرند

هیات موضوع قانون تعیین تکلیف وضعیت ثبتی اراضی و ساختمان‌های فاقد سند رسمی آگهی موضوع ماده ۳ قانون و ماده ۱۳ آیین‌نامه قانون تعیین تکلیف وضعیت ثبتی و اراضی و ساختمان‌های فاقد سند رسمی- برابر رای شماره ۱۴۰۲۶۰۳۱۹۰۰۸۰۰۲۹۶۸ هیات موضوع قانون تعیین تکلیف وضعیت ثبتی اراضی و ساختمان‌های فاقد سند رسمی مستقر در واحد ثبتی حوزه ثبت ملک زرند تصرفات مالکانه بلامعارض متقاضی خانم صدیقه حسینی‌نسب حتکنی به شماره شناسنامه ۲۰ و شماره ملی ۳۰۹۱۰۴۳۸۵۱ صادره از زرند فرزند سید علی در یک درب باغ به مساحت ۳۶۸ مترمربع مفروز و مجزی شده از پلاک ۲۸۱ فرعی از ۳ اصلی واقع در بخش ۱۵ کرمان بنشانی زرند روستای سرباغ حتکن خریداری از مالکین رسمی بانوان صغری و رخساره حسینی حتکنی گردیده است؛ لذا به‌منظور اطلاع عموم مراتب در دو نوبت به فاصله ۱۵ روز آگهی می‌شود درصورتی‌که اشخاص نسبت به صدور سند مالکیت متقاضی اعتراضی داشته باشند می‌توانند از تاریخ انتشار اولین آگهی به مدت دو ماه اعتراض خود را به این اداره تسلیم و پس از اخذ رسید، ظرف مدت یک ماه از تاریخ تسلیم اعتراض، دادخواست خود را به مراجع قضایی تقدیم نمایند بدیهی است در صورت انقضای مدت مذکور و عدم وصول اعتراض طبق مقررات سند مالکیت صادر خواهد شد.

تاریخ انتشار نوبت اول: ۱۴۰۲/۰۷/۱۸

تاریخ انتشار نوبت دوم: ۱۴۰۲/۰۸/۰۳

حسین توحیدی نیا – رئیس اداره ثبت اسناد و املاک شهرستان زرند

شناسه آگهی: ۱۵۸۰۴۵۸

نوبت دوم

اداره کل ثبت اسناد و املاک استان کرمان

اداره ثبت اسناد و املاک حوزه ثبت ملک رودبار جنوب

هیات موضوع قانون تعیین تکلیف وضعیت ثبتی اراضی و ساختمانهای فاقد سند رسمی آگهی موضوع ماده ۳ قانون و ماده ۱۳ آئین نامه قانون تعیین تکلیف وضعیت ثبتی و اراضی و ساختمانهای فاقد سند رسمی برابر رای شماره ۱۴۰۲۶۰۳۱۹۰۷۹۰۰۰۱۲۸۰ –۱۴۰۲/۰۶/۱۹ هیات اول موضوع قانون تعیین تکلیف وضعیت ثبتی اراضی و ساختمانهای فاقد سند رسمی مستقر در واحد ثبتی حوزه ثبت ملک رودبارجنوب تصرفات مالکانه بلامعارض متقاضی آقای غلامحسین سالمی نژاد فرزند مرحوم نور محمد به شماره شناسنامه ۱۷۸۱ صادره از در یک قطعه زمین مزروعی به مساحت ۱۸۹۷۶ متر مربع پلاک ۱۰۴۵ فرعی از۱۹۰ - اصلی مفروز و مجزی شده از پلاک ۱ فرعی از ۱۹۰ - اصلی قطعه سه واقع در رودبار جنوب اراضی میش پدام لذا مالکیت متقاضی بعنوان مالک رسمی محرز گردیده است. لذا به منظور اطلاع عموم مراتب در دو نوبت به فاصله ۱۵ روز آگهی می‌شود در صورتی که اشخاص نسبت به صدور سند مالکیت متقاضی اعتراضی داشته باشند می‌توانند از تاریخ انتشار اولین آگهی به مدت دو ماه اعتراض خود را به این اداره تسلیم و پس از اخذ رسید ظرف مدت یک ماه از تاریخ تسلیم اعتراض دادخواست خود را به مراجع قضایی تقدیم نمایند. بدیهی است در صورت انقضای مدت مذکور و عدم وصول اعتراض طبق مقررات سند مالکیت صادر خواهد شد.

تاریخ انتشار نوبت اول: ۱۴۰۲/۷/۱۸

تاریخ انتشار نوبت دوم: ۱۴۰۲/۰۸/۰۳

محمد کردستانی . رئیس اداره ثبت اسناد و املاک رودبار جنوب

خبر

رئیس انجمن صنفی دفاتر خدمات مسافرتی ایران:

اگر هواپیما «لوکس» است چرا به سوختش یارانه می‌دهید؟

رئیس هیئت مدیره انجمن صنفی دفاتر خدمات مسافرتی ایران گفت: اگر هواپیما کالایی لوکس است، چرا به آن سوخت یارانه‌ای می‌دهید؟ چرا پول آن را از ۹۹ درصد مردم می‌گیرید و خرج یک قشر خاص و افراد متمول جامعه می‌کنید و آن ۹۹ درصد را از این خدمات محروم می‌کنید؟

«حرمت‌الله رفیعی» در گفت‌وگو با ایسنا اظهار کرد: چرا هواپیما را کالایی لوکس می‌دانند، وقتی بیش از ۵۰ درصد استفاده‌کنندگان آن قشرضعیف جامعه هستند. آمارها می‌گوید که بیش از ۵۰ درصد سفرهای داخلی سفرهای زیارتی شهر مشهد و بیش از ۵۰ درصد سفرهای خروجی ایرانی‌ها به مقصد عتبات عالیات عراق است. بیشتر این مسافران هم از قشر خاص و متمول جامعه نیستند. عموم مسافران ایرانی که به خارج از کشور سفر می‌کنند مقصدشان عراق است، حرف از آنتالیا و استانبول و بلادهای دور و شرق آسیا مثل مالزی نیست. بیشتر مردم ایران به خاطر عشق به زیارت امامان (ع) به عراق سفر می‌کنند که بیشتر آن‌ها هم جزء دهک دهم یا پردرآمدترن قشر جامعه نیستند.

او ادامه داد: ما که خودرو و جاده و یا ریل و قطار مناسب نداریم. هواپیماها هم که اغلب ضعیف و قدیمی هستند، که البته همین را هم «لوکس» می‌نامند، با این شرایط چرا از غالب مردم انتظار دارید از هواپیما استفاده نکنند، چون کالایی لوکس است؟ از طرفی اگر به عقیده شما هواپیما کالایی لوکس است، چرا به آن یارانه سوخت می‌دهید؟ چرا پول آن را از ۹۹ درصد مردم، که به گفته خودتان مصرف‌کننده هواپیما نیستند، می‌گیرید و خرج یک قشر خاص و افراد متمول جامعه می‌کنید و آن ۹۹ درصد را از این خدمات محروم می‌کنید؟

رئیس هیئت مدیره انجمن صنفی دفاتر خدمات سفر هوایی و جهانگردی ایران گفت: ما این اظهارات را نظرات غیرکارشناسی و بدون مشورت می‌دانیم که فقط هزینه مردم را بالا می‌برد. بدتر آن‌که برخی نمایندگان مجلس هم تحت‌تاثیر چنین اظهاراتی قرار می‌گیرند و متأثر از آن برای عموم مردم تصمیم می‌گیرند.

او افزود: درست است یک زمانی این حرف‌ها رایج بود، ولی آن زمان شرایط کشور خاص بود. اکنون باید در خدمت مردم باشیم و به آن‌ها خدمات بدهیم. با لوکس نامیدن یک کالا که باید در اختیار عموم مردم ایران باشد، نمی‌توان از خدمتگزاری شانه خالی کرد.

رفیعی که پیش‌تر استفاده از «حق آزادی پنجم» در سفرهای هوایی را پیشنهاد کرده بود، (امتیازی که شرکت‌های هواپیمایی بر آن اساس حق سوار کردن و جابه‌جایی مسافر، بار و محموله‌های پستی بر سر راه کشور مقصد و وطن و خط هوایی را پیدا می‌کنند) اظهار کرد: چرا در برابر این مزیت که خدمات مطلوب‌تری را در اختیار مردم قرار می‌دهد، مقاومت می‌شود؟ باید بپذیریم که در شرایط موجود کشور ما نمی‌توانیم در کوتاه‌مدت هواپیمای نو داشته باشیم و یا ناوگان هواپیمایی را به‌روز کنیم، باید از قوانین بین‌المللی موجود به نفع کشور و مردم بهره ببریم.

| نسیم معماریان |

درباره نقش زنان در بازآفرینی و معنابخشی به گردشگری کشاورزی

قلب پنهان مزرعه

گردشگری کشاورزی نگهدارنده بخش مهمی از میراث‌فرهنگی یک جغرافیا است

بیراه نیست اگر تصور کنیم که ۹۵۰۰ سال پیش در غرب فلات ایران، زمانی که مردها مشغول شکار بودند، زنان غلات وحشی را جمع‌آوری می‌کردند و دانه‌های آنها را می‌کاشتند. به گفتهٔ ویل دورانت در جلد اول از کتاب تاریخ تمدن، بخش مهمی از پیشرفت‌های بشر با انقلاب کشاورزی و اهلی کردن گندم از سوی زنان شکل گرفت. این زنان بودند که به تدریج کشاورزی را ارتقا دادند و با توجه به تنوع اقلیمی، پایه‌گذار صنایع بسیاری شدند. بنابراین شاید بتوان گفت کشاورزی به عنوان یک اصل مؤنث، بازتابی از روابط خاص زن با طبیعت از طریق زایش، تغذیه و مراقبت است.

| نسیم معماریان |
| پژوهشگر گردشگری فرهنگی |

در قرن هجدهم که تمایل ساکنان شهرها برای سفر به روستاها افزایش پیدا کرد، زندگی کشاورزی و مناظر روستایی که تا قبل از آن سال‌ها مورد بی‌اعتنایی بود، تحسین بیشتری را به خود جلب کرد. به گونه‌ای که مهمترین آثار ونگوگ مانند سروها و گندم‌زار حاصل اقامت او در مزارع جنوب فرانسه است و در میان این آثار تصاویری از زنان میانسال به هنگام کار در مزارع پرووانس دیده میشود که به عقیده نقاش، موضوعات منحصربه‌فردی در چشم‌اندازهای روستایی هستند. همین چرخش فکری به سمت فرهنگ روستا، روندی را برجسته می‌کند که طی آن علاقه مردم به گردشگری کشاورزی را شکل می‌دهد.

> طبق آمار ارائه شده در مرکز ملی آمار کشاورزی آمریکا (USDA)، مزارع گردشگری، منابع فرهنگی و تاریخی را دو برابر بیشتر از مزارع غیرگردشگری حفظ یا احیا می‌کنند

در دوران پاندمی، محدودیت ارتباطی، بسته شدن مرزها، کاهش درآمد حاصل از گردشگری و نیاز مداوم بشر به پیوند با طبیعت، باعث برانگیخته شدن علایق گردشگر و جامعه محلی در توسعه اکوتوریسم شد و از روش‌هایی مانند گردشگری دیجیتال و استفاده از رسانه‌های اجتماعی برای ترویج گردشگری کشاورزی به‌عنوان گردشگری کم‌خطر بهره برد.

در اینجا باید خاطرنشان کرد که گردشگری کشاورزی مترادف با گردشگری روستایی نیست، بلکه زیرمجموعه آن در یک مفهوم گسترده‌تر است و می‌توان آن را در دو رویکرد مختلف جای داد. درتعریف اول، مجموعه‌ای از فعالیت‌های آموزشی و تفریحی ارائه شده در مزارع یا سایر فعالیت‌ها مانند دامپروری و تولید محصولات غذایی است که در دهه‌های ۱۹۵۰ تا ۱۹۷۰، «توسکانی» به عنوان یکی از مقاصد پیشرو و به صورت خودجوش، مفهوم اقامت گردشگران در مزرعه را به وجود آورد. در حال حاضر، خانه‌های قدیمی در میان مزارع انگور و زیتون، یک تجربه اصیل و جالب کشاورزی ایتالیایی را به افراد ارائه می‌دهند.

اما در تعریف دوم که شاید مهمتر و اثرگذارتر از رویکرد نخست است، گردشگری کشاورزی نگهدارنده بخش مهمی از میراث‌فرهنگی یک جغرافیا است. دعای طلب باران، جشن‌های برداشت محصول و آوازهای کار، بخشی از گنجینه میراث ناملموس ایران هستند که عمدتا با انگیزه‌های درونی و به صورت نسل به نسل توسط جامعه روستایی هدایت می‌شوند و منابع فیزیکی مانند کبوترخانه، قنات و تمام عناصر فرهنگی حول آنها جزء مهمی از مناظر روستایی به شمار می‌روند.

طبق آمار ارائه شده در مرکز ملی آمار کشاورزی آمریکا (USDA)، مزارع گردشگری، منابع فرهنگی و تاریخی را دو برابر بیشتر از مزارع غیرگردشگری حفظ یا احیا می‌کنند. اما این فعالیت نیازمند اشتغال خارج از مزرعه و کناره‌گیری از فعالیت‌های کشاورزی است که معمولاً به عنوان یک راه‌حل برای معیشت جایگزین تلقی می‌شود. در نتیجه این جدایی از فعالیت‌های کشاورزی از سوی مردها مورد استقبال قرار نمی‌گیرد و این نبود تمایل می‌تواند برای حفظ میراث روستایی پیامدهای منفی داشته باشد. در این شرایط زنان با بروز مهارت‌های غریزی مانند مراقبت‌های مادرانه، پخت و پز و پرورش در چارچوب گردشگری کشاورزی به نمایندگان عنصر مهمان نوازی تبدیل می‌شوند. نمونه بارز این موضوع، اقامتگاه‌های بوم‌گردی در نقاط متعدد روستایی ایران است که از سوی زنانی اداره می‌شود که با پوشش‌های سنتی خود به مزارع رنگ می‌بخشند و با احیای صنایع دستی فراموش شده و حفاظت از میراث ناملموس، به منظر فرهنگی تبدیل می‌شوند.

با نگاهی به مبانی اسطوره‌شناسی در می‌یابیم که نیروهای طبیعی عموما مؤنث تصور می‌شدند چراکه مظهر قدرت‌های مولد رویش و زایش بوده‌اند. «دیمیتر»، الهه کشاورزی و غلات در اسطوره های یونانی و مادر «پرسفون»، زمانی که برای یافتن دخترش کمکی از سوی خدایان دریافت نمی‌کند، خشمگین شده و به فرمان او زمین پهناور در تاریکی و سرما فرو می‌رود، هیچ دانه‌ای از زمین نمی‌روید و قحطی طولانی دامنگیر سرزمین‌ها می‌شود. خدایان با هدایای بسیار از او درخواست می‌کنند که خاک حاصلخیز را به جهان برگرداند. این خواسته تا مدت‌ها محقق نشد تا سرانجام «پرسفون» از دنیای زیرین به روی زمین بازگشت و در این لحظه مزارع گندم دوباره متولد شدند و بهار آغاز گشت.

تا چند دهه قبل در مناطقی از ایران مانند تفرش برای زنده نگهداشتن قنات‌های در حال زوال، به طور نمادین زنی را به عقد قنات درمی‌آوردند که سبب بارور شدن و حیات مجدد کاریز شود. همین باور در مناطقی از یزد با واگذاری سهمی از قنات به عنوان مهریه زن رواج داشته است. همچنین کنشگران آیین‌هایی مانند باران‌خواهی در خراسان جنوبی و یا کردستان، «ورزا مشته» و «عروس گندمی» در گیلان، زنان هستند. از جنبه دیگر می‌توان دریافت که به‌دلیل قرابت معنایی و فیزیکی زن و طبیعت، اثرات منفی تغییر اقلیم بر آنها بیشتر خواهد بود.

> دعای طلب باران، جشن‌های برداشت محصول و آوازهای کار، بخشی از گنجینه میراث ناملموس ایران هستند که عمدتا با انگیزه‌های درونی و به صورت نسل به نسل توسط جامعه روستایی هدایت می‌شوند و منابع فیزیکی مانند کبوترخانه، قنات و عناصر فرهنگی حول آنها جزء مهمی از مناظر روستایی به شمار می‌روند

برهمین مبنا در دهه ۸۰ میلادی جنبش فکری اکوفمینیسم به وجود آمد. این نگرش، با قراردادن مفهوم فمینیسم و محیطزیست در کنار هم، خواهان برابری جنسیتی، با در نظر گرفتن آسیب‌پذیری زنان در تخریب‌های محیط زیستی است و به دلایل اکولوژیکی، آنها را در موقعیت نزدیکتری به طبیعت قرار می‌دهد. بنابراین مراقبت از آیین‌ها و تسهیلگری در روابط اجتماعی به شکل زنانه نه فقط شرط کافی که شرط لازم در بازآفرینی فرهنگ روستایی و کشاورزی است.

با وجود تقدم نقش زن در مقوله کشاورزی، اما نمی‌توان آن را عملی منحصرا زنانه قلمداد کرد. کارآفرینی زنان در گردشگری کشاورزی به مثابه توانمندسازی بالقوه آنها در فراهم کردن بستری برای گذر از مرزهای جنسیتی و ساختن یک هویت حرفه‌ای و معاصر است. این هویت نوین نیازمند تغییر نقش زن در جایگاهی فراتر از مسئولیت‌های خانوادگی است. برای نگه داشتن بخش عظیمی از فرهنگ کشاورزی، جهان به این تغییر نیازمند است.

منابع:

- www.nass.usda.gov USDA. (۲۰۰۷a). National Agricultural Statistics.
- Chantell, L., Barbieri ,C., Current Issues in Tourism (۲۰۱۳): The Role Of Agritourism In Heritage Preservation
- Wright, W., Annes, A., Farm Women and Agritourism: Representing a New Rurality

خبر

رئیس سازمان هواشناسی عنوان کرد:

افزایش ۱.۲ درجه‌ای میانگین دمای کشور

رئیس سازمان هواشناسی ضمن اشاره به تاثیرات تغییراقلیم بر جهان، خواستار همکاری و هم‌افزایی دستگاه‌های اجرایی برای کاهش مخاطرات این پدیده جوی بر کشورمان شد.

به گزارش ایسنا، «سحر تاجبخش» در مراسم روز جهانی مبارزه با تغییراقلیم که دیروز در دانشکده بهداشت و ایمنی برگزار شد، اظهار کرد: بر اساس اطلاعات هیئت بین‌الدول تغییراقلیم طی دوره ۳۰ ساله تغییراقلیم بیشترین تاثیر را بر اروپا و پس از آن آسیا گذاشته است. بررسی تغییراقلیم در سال ۲۰۲۲ نشان می‌دهد که به‌ویژه در خاورمیانه و شمال آفریقا روند افزایش دما و تعداد روزهای گرم رخ داده است علاوه بر آن شاهد افزایش بارش‌های سیلابی در برخی مناطق آسیا و خاورمیانه بوده‌ایم. از سوی دیگر افزایش خشکسالی نیز در این مناطق رخ داده است.

وی با بیان اینکه در ایران تقریبا در جنوب کشور با افزایش بارش مواجه بوده‌ایم، تصریح کرد: ممکن است مقدار این بارش‌ها زیاد باشد و حتی به سیلاب منجر شود.تاجبخش با اشاره به اینکه یکی از مهمترین پدیده‌های ناشی از تغییراقلیم، افزایش رخداد پدیده‌های حدی اظهار کرد: از جمله این پدیده‌ها می‌توان به امواج گرما، بارش‌های سیل آسا و افزایش هجوم ملخ‌ها اشاره کرد. بر اساس مطالعات انجام شده با دو درجه افزایش دما تعداد رخداد پدیده‌های حدی ۵.۶ برابر افزایش می‌یابد و شدت این رخدادها ۲.۶ برابر می‌شود.به گفته تاجبخش از جمله رخدادهای حدی سال گذشته میلادی می‌توان به سیلاب در پاکستان و موج گرما در چین اشاره کرد. در تابستان سال جاری در کشور ما برخی روزها تعطیل شد. به نظر می‌رسد این تعطیلی نه به علت افزایش قابل ملاحظه دما بلکه به علت طولانی بودن مدت افزایش دما بود.وی اضافه کرد: در سال ۲۰۲۲ تعداد پدیده‌های حدی که رکورددار شدند زیاد بود و به نظر می‌رسد بزرگترین تاثیر تغییراقلیم روی منافع اقتصادی باشد.

رئیس سازمان هواشناسی اضافه کرد: سه عامل مهم کمبود آب، شکست در کاهش سازگاری با تغییراقلیم و افزایش رخداد پدیده‌های حدی مهمترین عوامل افزایش ریسک اقتصادی هستند بنابراین کشورهای مختلف در جهت کاهش اثرات تغییراقلیم تلاش می‌کنند.

آگهی مفقودی

برگ سبز خودرو- سند کمپانی، خودرو سواری پیکان، سیستم پیکان، تیپ: ۱۶۰۰، به رنگ سفید معمولی، مدل ۱۳۷۹، شماره موتور: ۱۱۱۲۷۷۸۸۶۸۸۴، شماره شاسی: ۷۹۴۰۰۰۶۳، به شماره پلاک: ۹۳۲ ل۱۴ایران: ۷۵، به نام ابوالفضل عبدلی مسینان، مفقود گردیده و از درجه اعتبار ساقط می‌باشد.

شهربابک

آگهی مفقودی

برگ سبز و کارت سواری پژو ۴۰۵ خاکستری – متالیک رنگ مدل ۱۳۹۰ به شماره موتور۱۲۴۸۹۳۳۱۶۴۳ و شماره شاسی NAAM۰۱CA۳BK۸۹۷۵۸۸به شماره پلاک ۸۵ س۵۸۴ ایران ۴۵ متعلق به راضیه شریف زاده مفقود و از درجه اعتبار ساقط گردیده است.

رودبار جنوب

آگهی دعوت

مجمع عمومی فوق‌العاده نوبت اول

شرکت تعاونی مسکن فرهنگیان کرمان شناسه ملی ۱۰۶۳۰۰۲۲۰۷۵ شهرستان کرمان استان کرمان به اطلاع کلیه اعضای محترم شرکت تعاونی می‌رساند که جلسه مجمع عمومی فوق‌العاده نوبت اول این تعاونی در ساعت ۴ عصر روز دوشنبه مورخ ۱۴۰۲/۰۸/۲۲ در محل سالن اجتماعات ناحیه ۱ آموزش و پرورش تشکیل می‌گردد.

از سهامداران دعوت می‌گردد که رأس ساعت مذکور در جلسه مجمع حضور بهم رسانند.

ضمنا" اعضائی که مایلند حق حضور و رأی دادن در مجمع را به نماینده تا الاختیار واگذار نمایند تا تاریخ ۱۴۰۲/۰۸/۲۰ با اتفاق نماینده خود جهت تایید برگ نمایندگی به محل دفتر شرکت مراجعه نمایند.

دستور جلسه: تمدید مدت فعالیت شرکت

هیئت مدیره شرکت تعاونی

نوبت اول

فراخوان مناقصات عمومی یک مرحله ای با ارزیابی کیفی

وزارت راه و شهرسازی
اداره کل راه و شهرسازی جنوب استان کرمان

اداره کل راه و شهرسازی جنوب استان کرمان در نظر دارد مناقصه عمومی پروژه به شرح ذیل را از طریق سامانه تدارکات الکترونیکی دولت برگزار نماید. کلیه مراحل برگزاری مناقصه از دریافت اسناد تا ارائه پیشنهاد مناقصه گران و بازگشایی پاکت ها از طریق درگاه سامانه تدارکات الکترونیکی دولت (ستاد) به آدرس www.setadiran.ir انجام خواهد شد و لازم است مناقصه گران در صورت عدم عضویت قبلی، مراحل ثبت نام در سایت مذکور و دریافت گواهی امضای الکترونیکی را جهت شرکت در مناقصه محقق سازند.

فراخوان مناقصات عمومی یک مرحله ای با ارزیابی کیفی

شماره	عنوان	تضمین (ریال)	نوع	براورد (ریال)	فهرست بها
۱۴۰۲/ج/۱۰۰	تهیه و نصب حفاظ نرده پل جهت ایمن‌سازی پروژه پل دوم جنگل آباد	۱،۲۲۰،۰۰۰،۰۰۰	ضمانت نامه بانکی(مطابق با فرمت ارایه شده در اسناد)	۲۴،۲۸۵،۶۳۲،۸۵۲	فهرست بهای راهداری سال ۱۴۰۲

- مهلت زمانی دریافت اسناد مناقصه از سایت عمومی: ساعت ۱۴ روز ۱۴۰۲/۰۸/۰۷ تا تاریخ ۱۴۰۲/۰۸/۱۳.
- مهلت زمانی ارائه پیشنهاد عمومی یک مرحله ای: تا ساعت ۸ روز چهارشنبه تاریخ ۱۴۰۲/۰۸/۲۴.
- زمان بازگشایی پاکت های مناقصه یک مرحله ای: ساعت ۸:۱۵ روز چهارشنبه تاریخ ۱۴۰۲/۰۸/۲۴.
- اطلاعات تماس دستگاه مناقصه گزار جهت دریافت اطلاعات بیشتر در خصوص اسناد مناقصه و ارائه پاکت های الف:

آدرس: جیرفت- حدفاصل سیلو و پلیس راه، بلوار ورودی شهرک صنعتی شماره ۲ تلفن: ۴۳۳۱۰۵۱۶-۰۳۴ و سایت www.jkerman.mrud.ir و پایگاه ملی اطلاع رسانی مناقصات کشور (http://iets.mporg.ir)

اطلاعات تماس سامانه جهت انجام مراحل عضویت در سامانه: مرکز تماس ۴۱۹۳۴-۰۲۱ و دفتر ثبت نام ۸۸۹۶۹۷۳۷ و ۸۵۱۹۲۷۶۸

شناسه آگهی : ۱۵۹۰۵۳۲

اداره کل راه و شهرسازی جنوب استان کرمان

نوبت دوم

آگهی تجدید مناقصه

دهیاری روستای چشمه‌پهن

دهیاری چشمه پهن در نظر دارد پارک روستا به شماره ۲۰۰۲۰۹۴۶۱۰۰۰۰۰۳را از طریق سامانه تدارکات الکترونیکی دولت برگزار نماید.

کلیه مراحل برگزاری فراخوان از دریافت و تحویل اسناد فراخوان تا بازگشایی پاکت‌ها از طریق درگاه سامانه تدارکات الکترونیکی دولت (ستاد) به آدرس www.setadiran.ir انجام خواهد شد.

متقاضیان شرکت در فراخوان در صورت عدم عضویت در سامانه، نسبت به ثبت‌نام و دریافت گواهی امضای الکترونیکی (به صورت بر خط) برای کلیه صاحبان امضای مجاز و مهر سازمانی اقدام لازم را به عمل آورند.

مواعد زمانی:

-تاریخ انتشار فراخوان: ۱۴۰۲/۰۷/۲۶

-اخرین مهلت دانلود اسناد: ۱۴۰۲/۰۸/۰۳

اخرین مهلت دریافت ارائه پیشنهادات: ۱۴۰۲/۰۸/۱۵

بازگشایی پاکات:۱۴۰۲/۰۸/۱۶

اطلاعات تماس و آدرس دستگاه: اراک – روستای چشمه پهن

شماره تماس: ۰۹۱۸۹۵۸۴۶۳۹

تاریخ انتشار نوبت اول :۱۴۰۲/۰۷/۲۶- تاریخ انتشار نوبت دوم : ۱۴۰۲/۰۸/۰۳

دهیاری چشمه پهن

| خراسان‌شمالی |

پتروشیمی خراسان صادرکنندهٔ نمونهٔ ملی شد

فریبا محمدی – شرکت پتروشیمی خراسان از شرکت‌های تابع هلدینگ سرمایه‌گذاری تاپیکو موفق به اخذ تندیس زرین و لوح تقدیر صادرکنندهٔ نمونهٔ ملی شد.

طی آیینی در سالن اجلاس سران پایتخت از شرکت پتروشیمی خراسان به‌عنوان صادرکنندهٔ نمونهٔ ملی کشور تقدیر شد.

در این آیین که با حضور مقام عالی وزارت صنعت معدن تجارت، معاونین وزارت خارجه و رؤسای کمیسیون‌های اقتصادی مجلس شورای اسلامی با شعار «صادرات پایدار، محور توسعه» برگزار شد، «یوسف حسنی» به‌عنوان مدیرعامل واحد صادرکنندهٔ نمونهٔ ملی، لوح تقدیر و تندیس زرین را اخذ کرد.

طبق اعلام واحد بازرگانی در سال گذشته پتروشیمی خراسان توانست با جهش ۴۶ درصدی صادرات نسبت به سال گذشته و توسعهٔ بازار، محصولات خود را به ۲۶ کشور دنیا در ئنج قاره صادر کند که این رقم در سال‌های پیشین ۱۴ کشور بوده است. تنوع در بسته‌بندی و ارائهٔ محصولات از دیگر شاخص‌های ارزیابی برای گزینش واحدهای نمونهٔ صادرکنندهٔ در عرصهٔ ملی بوده است.

بر پایهٔ این گزارش، در مجموع ۷۰ شرکت پتروشیمی تنها سه شرکت خراسان، جم و نوری موفق به اخذ تندیس و لوح تقدیر صادرکنندهٔ نمونهٔ ملی شدند.

| اصفهان |

روزانه حدود ۸۰ تن ماهی از اصفهان به سراسر کشور توزیع می‌شود

بهمن توکلی‌فرد – مدیرعامل سازمان میادین میوه‌وتره‌بار و ساماندهی مشاغل شهری شهرداری اصفهان در تور بازدید اصحاب رسانه از پروژه‌های این سازمان گفت: روزانه حدود ۷۰ تا ۸۰ تن ماهی از جنوب کشور به تالار ماهی واقع در میدان میوه و تره‌بار اصفهان وارد و به سرتاسر کشور توزیع می‌شود.

«امیرحسین ماه‌آورپور» افزود: تالار جدید ماهی شامل ۱۵ غرفه و امکاناتی همچون اتاق استراحت رانندگان، دفتر کار و حمام است که مراحل احداث آن در حال تکمیل است.

او گفت: این مجموعه تلاش کرده است تا تخلیه و خروج بار ماهی بدون ایجاد ترافیک و مزاحمت انجام شود.

مدیرعامل سازمان میادین میوه‌وتره‌بار و ساماندهی مشاغل شهری شهرداری اصفهان افزود: فاز دوم بازار خشکبار واقع در میدان میوه‌وتره‌بار با هدف تجمیع انبارهای خشکبار سطح شهر در حال احداث است.

او گفت: هفتهٔ آینده نشستی با اتحادیهٔ خشکبار خواهیم داشت و ضمن تشریح شرایط و امکانات این بازار، از آنها می‌خواهیم که انبارهای خود را به این بازار منتقل کنند.

ماه‌آورپور افزود: فعالیت انبارهای خشکبار در سطح شهر مشکلاتی ایجاد کرده است که با انتقال آنها به این بازار تا حد زیادی برطرف می‌شود.

| کرمان |

آغاز عملیات اجرایی گازرسانی به ۱۸ روستا در شهرستان رفسنجان

عملیات اجرایی پروژهٔ گازرسانی به ۱۸ روستا با ۹۷۳ خانوار در شهرستان رفسنجان با حضور مدیرعامل شرکت گاز استان کرمان آغاز شد.

به گزارش روابط‌عمومی شرکت گاز استان کرمان، «محمدرضا سلیمانی» مدیرعامل شرکت گاز استان کرمان، در تشریح خبر فوق افزود: بعد از اجرای پروژهٔ مذکور ۸ صنعت نیز از نعمت گاز طبیعی برخوردار می‌شوند.

او بیان کرد: برای گازرسانی به این روستاها، ۷ کیلومتر خط تغذیه و ۲۰ کیلومتر شبکهٔ توزیع اجرا و همچنین ۷۷۹ علمک نصب می‌شود و میزان اعتبار مورد نیاز برای انجام این پروژه ۹۵ میلیارد تومان است که از محل تأمین اعتبار شرکت ملی گاز ایران تأمین می‌شود. مدیرعامل شرکت گاز استان کرمان گفت: در حال حاضر ۶۴ درصد از خانوارهای روستایی در استان از نعمت گاز طبیعی بهره‌مند هستند و انشالله با پروژه‌های در دست اقدام، تا پایان سال این درصد افزایش چشمگیری دارد.

«حسین جلالی» نمایندهٔ مردم رفسنجان در مجلس شورای اسلامی، در این مراسم ضمن ابراز خوشحالی از شروع عملیات اجرایی گازرسانی به ۸ صنعت و ۱۸ روستا در شهرستان رفسنجان گفت: عملکرد شرکت گاز استان کرمان همیشه قابل تقدیر بوده است.

خبر

کمبود آب و برق از مشکلات اساسي واحدهاي توليدي است

خراسان‌شمالی، فریبا محمدی - مدیرعامل شرکت رمزارز دیجیتال گفت: کمبود آب و برق از مشکلات اساسي واحدهاي توليدي است و حل مشکلات و تأمین انرژي مورد نیاز تولیدکنندگان در راستاي حمایت از تولید ضروري است.

«امین حیدری» با بیان این مطلب، افزود: محصول واحد استخراج رمزارز به‌طور کامل صادر و ارز حاصل از طریق بانک مرکزی نقد می‌شود که بدون ماینر در حدود صد میلیارد ریال سرمایه‌گذاری شده است و برای تهیهٔ ماینرها ۱۵۰ میلیارد ریال دیگر سرمایه‌گذاری نیاز است. درصورت راه‌اندازی در مرحلهٔ اول، چهار نفر و تا سقف ۱۰ نفر به‌طور مستقیم مشغول می‌شوند.

مدیرعامل شرکت استخراج‌کنندهٔ رمزارز دیجیتال با بیان اینکه این واحد جهت استخراج رمزارز نیاز مبرم به آب برای سیستم خنک‌کننده و برق دارد، گفت: کمبود هر یک از این زیرساخت‌ها با توجه به بحث صادرات و ارزآوری (اگر مهم باشد) و اهمیت آن زمانی که کشور به ارز نیاز دارد، نمود پیدا می‌کند. البته کمبود آب در حال حاضر بسیار مشهود است که واحد برای تهیهٔ آب از طریق تانکر از اسفراین یا روستاهای اطراف اقدام می‌کند.

حیدری ادامه داد: علاوه‌بر نیازهای آب، برق، گاز، تلفن و اینترنت واحدهای تولیدی شهرک نیازمند امنیت هستند تا برای سرمایه‌گذاری خیالی آسوده داشته باشند.

برنامه‌های هفتهٔ فرهنگی اراک با تأخیر برگزار می‌شود

مرکزی – رئیس سازمان فرهنگی، اجتماعی و ورزشی شهرداری اراک گفت: برنامه‌های هفتهٔ فرهنگی این شهر با احترام به شهدای نوار غزه و همدردی با مردم مظلوم فلسطین با تأخیر برگزار می‌شود.

«علیرضا شعبانی» با اعلام این خبر گفت: با توجه به پیش‌بینی‌های صورت‌گرفته در جلسات متعدد کمیسیون فرهنگی، اجتماعی و ورزشی شورای اسلامی، برنامه‌های هفتهٔ فرهنگی اراک، قرار بود از بیست‌وهشتم مهرماه تا چهارم آبان‌ماه اجرا شود، اما با توجه به حوادث دردناک و ناگواری که در فلسطین اشغالی و نوار غزه به وقوع پیوست، به احترام شهدای نوار غزه و همدردی با مردم مظلوم فلسطین، تصمیم مدیریت شهری و نمایندگان شورای اسلامی شهر اراک بر این شد که برنامه‌های هفتهٔ فرهنگی با چند روز تأخیر در شهر اراک اجرا شود.

رئیس سازمان فرهنگی، اجتماعی و ورزشی شهرداری اراک تصریح کرد: هیچ‌یک از برنامه‌های پیش‌بینی‌شده در حوزه‌های مختلف فرهنگی و هنری، ورزشی و اجتماعی لغو نشده‌اند. شعبانی با اشاره به برنامه‌های حوزهٔ سازمان فرهنگی، اجتماعی و ورزشی شهرداری اراک گفت: براساس پیش‌بینی‌های صورت‌گرفته برنامه‌های این سازمان تئاتری با همکاری هنرمندان استان مرکزی و شهر اراک طراحی و تدوین شده است که به‌زودی در فرهنگسراها و همچنین در محل پیاده‌روی امیرکبیر اجرا می‌شود.

رئیس سازمان فرهنگی، اجتماعی و ورزشی شهرداری اراک با بیان اینکه مضمون و موضوع تئاتر شهدای غزه است، گفت: این برنامه با هدف همدردی و همبستگی با مردم مظلوم فلسطین و محکوم کردن جنایت جنگی که توسط رژیم کودک‌کش اسرائیل صورت گرفته است، اجرا می‌شود.

او با اشاره به برگزاری برنامه‌های هفتهٔ فرهنگی این کلانشهر گفت: هدف از برگزاری این برنامه‌ها، ارتقای شاخص‌های فرهنگی و سطح همبستگی اجتماعی، تقویت روحیه نشاط در بین شهروندان و معرفی تاریخ و پیشینهٔ اراک است.

رئیس سازمان فرهنگی، اجتماعی و ورزشی شهرداری اراک:
برنامه‌های هفتهٔ فرهنگی این شهر با احترام به شهدای نوار غزه و همدردی با مردم مظلوم فلسطین با تأخیر برگزار می‌شود

همدان

مدیرکل بیمهٔ سلامت استان همدان:

پرداخت ۱۱۱ میلیارد تومان بابت هزینه‌های درمانی بیماران خاص و صعب‌العلاج

پرویزی سالار – مدیرکل بیمهٔ سلامت استان همزمان با سومین روز از هفتهٔ بیمهٔ سلامت که تحت‌عنوان «بیمهٔ سلامت، حمایت از بیماران خاص، صعب‌العلاج و نادر، مشارکت‌های اجتماعی و خیرین سلامت» نام‌گذاری شده است، گفت: به‌منظور افزایش حمایت مالی از بیماران صعب‌العلاج ۱۰۷ گروه بیماری تحت‌پوشش حمایتی دولت در قالب صندوق بیماری‌های خاص و صعب‌العلاج قرار گرفتند. بیماری‌هایی از جمله انواع سرطان‌ها، شیمی‌درمانی، رادیوتراپی، تالاسمی، هموفیلی، MS، بیماران دیالیزی (دیالیز خونی و دیالیز صفاقی)، بال پروانه‌ای، انواع تیپ‌های SMA، سیستیک فیبروزس، اوتیسم، پرفشاری شریان ریوی، سکتهٔ مغزی، پیوند اعضا (شامل سلول‌های بنیادی خونساز، کلیه، کبد، قلب، پانکراس، روده، ریه)، مزمن روانی، رتینوپاتی دیابتی، صرع مقاوم به درمان، جراحی‌های DBS (برای بیماران پارکینسون، دیستونی، ترمور) بیماران با آسیب شنوایی شدید و دیستروفی‌های عضلانی و....

دکتر نیاستی دربارهٔ پرداخت هزینه‌های درمانی بیماران خاص و صعب‌العلاج استان گفت: از زمان تأسیس صندوق حمایت از بیماران صعب‌العلاج یعنی از ابتدای دی‌ماه سال ۱۴۰۱ تاکنون مبلغ ۱۱۱ میلیارد تومان بابت هزینه‌های درمان ۳۵ هزار و ۷۲۰ بیمار خاص، صعب‌العلاج و نادر استان از محل صندوق حمایت از بیماران خاص و صعب‌العلاج توسط بیمهٔ سلامت استان پرداخت شده است.

مدیرکل بیمهٔ سلامت استان گفت: از سال‌های قبل پنج گروه از بیماری‌ها به‌عنوان بیماری‌های خاص تحت‌پوشش خدمات بیمهٔ سلامت بوده‌اند که این بیماری‌ها شامل MS، تالاسمی، هموفیلی، پیوند کلیه و دیالیز است. تعداد کل این بیماران در استان همدان دو هزار و ۲۵۶ نفر است.

نیاستی افزود: همچنین چهار داروی ترکیبی در درمان بیماران دیابتی که پرمصرف است و از بابت پرمصرف بودن هزینهٔ نسبتاً بالایی برای بیماران مبتلا به دیابت داشتند، تحت‌پوشش صندوق بیماران خاص و صعب‌العلاج قرار گرفتند که شامل: امپاگلیفلوزین-لیناگلیپتین، امپاگلیفلوزین-متفورمین، سیتاگلیپتین و لیناگلیپتین-متفورمین است.

مدیرکل بیمهٔ سلامت استان همدان افزود: این اقدامی بسیار بزرگ بود که صندوقی برای حمایت از بیماران صعب‌العلاج ذیل سازمان بیمهٔ سلامت ایران تشکیل شد، ضمن اینکه اطلاعات ۱۰۷ گروه بیماری نیز وارد سامانه‌های بیمهٔ سلامت شدند که از این تعداد ۵۱ گروه بیماری دارای بستهٔ خدمتی مشخصی هستند که هزینه‌های آنها در مراکز دولتی تقریباً رایگان است.

در ادامه، او با اشاره به ضرورت توجه به اهمیت پیشگیری از بروز بیماری‌ها گفت: در سازمان بیمهٔ سلامت، نظامی را طراحی کنیم تا بیماری در مراحل اولیه و قبل از بروز علائم تشخیص داده شود که نتیجهٔ آن کاهش شدید هزینه‌های درمانی است.

مدیرعامل شرکت گاز استان سیستان‌وبلوچستان:

کارخانهٔ ریسندگی بافت بلوچ ایرانشهر گازدار شد

سیستان‌وبلوچستان، عباس‌نژاد – به همت تلاشگران شرکت گاز استان سیستان‌وبلوچستان گامی دیگر در راستای تحقق شعار مهار تورم، رشد تولید برداشته شد. به گزارش روابط‌عمومی شرکت گاز استان سیستان‌وبلوچستان، «محمدرضا میرشکاری» مدیرعامل این شرکت گفت: با عنایت به نام‌گذاری سال ۱۴۰۲ توسط مقام معظم رهبری تحت‌عنوان سال مهار تورم، رشد تولید، گازرسانی به صنایع و واحدهای تولیدی اهمیتی بیش‌ازپیش یافت و شرکت گاز استان سیستان‌وبلوچستان به تحقق این مهم اهتمام ورزیده است و باری دیگر نقش خود را با گازرسانی به کارخانهٔ ریسندگی بافت بلوچ ایرانشهر ایفا کرد.

میرشکاری ادامه داد: گازرسانی به کارخانهٔ بافت بلوچ نیازمند احداث یک ایستگاه تقلیل فشار TBS پنج هزار و اجرای ۴ کیلومتر خط تغذیهٔ اختصاصی به اقطار ۴ و ۸ اینچ بود که این خط از محل مصوبهٔ شورای اقتصاد دربارهٔ گازرسانی به استان سیستان‌وبلوچستان و بدون اخذ هزینهٔ اجرا و با تلاش شبانه‌روزی، این واحد تولیدی نیز از سوخت پاک و ارزان گاز طبیعی بهره‌مند شد.

او تأکید کرد: گازرسانی به صنایع و واحدهای تولیدی علاوه‌بر به ارمغان آوردن کاهش آلودگی‌های محیط زیستی، صرفه‌جویی حدود صد هزار لیتر سوخت مایع در ماه و صرفهٔ اقتصادی برای صاحبان کسب‌وکار می‌تواند زمینهٔ به‌کارگیری تعداد بیشتری از جوانان مستعد و متخصص این استان را فراهم سازد.

کارخانهٔ ریسندگی بافت بلوچ که یکی از بزرگترین واحدهای تولیدی شهرستان ایرانشهر است، به‌سبب ورود پارچه‌های خارجی به‌ویژه پارچه‌های قاچاق پاکستانی به حداقل تولید و کمترین نیروی کار تقلیل یافته و تقریباً رو به تعطیلی بود که به دستور رهبر معظم انقلاب در سال ۱۳۹۴ جانی تازه گرفت و به چرخهٔ تولید صنعت نساجی کشور بازگشت.

مدیرعامل شرکت گاز استان سیستان‌وبلوچستان:
گازرسانی به کارخانهٔ بافت بلوچ نیازمند احداث یک ایستگاه تقلیل فشار TBS پنج هزار و اجرای ۴ کیلومتر خط تغذیهٔ اختصاصی بود که خط از محل مصوبهٔ شورای اقتصاد و بدون اخذ هزینهٔ اجرا انجام شد

همایش تجلیل از ۵۰۰ مؤسسهٔ خیریه و تشکل مردمی گلستان برگزار می‌شود

گلستان، مؤمنی – به گزارش پایگاه اطلاع‌رسانی کمیتهٔ امداد، «عیسی بابایی» مدیرکل کمیتهٔ امداد استان گلستان گفت: با توجه به اینکه مردم استان گلستان همواره در امور خیریه پیشتاز هستند و نقش فعالی در کمک به نیازمندان دارند، با هدف تجلیل از ۵۰۰ مؤسسهٔ خیریه و تشکل‌های مردمی همکار با کمیتهٔ امداد همایشی در روز پنجشنبه، چهارم آبان‌ماه، در جامعةالمصطفی گرگان برگزار می‌شود.

بابایی افزود: در این همایش ضمن اهدای تندیس والی مهر به مؤسسهٔ خیریه و یا مرکز نیکوکاری منتخب، با حضور «جعفر صباغیان» قائم مقام، «حبیب‌الله آسوده»، معاون توسعهٔ مشارکت‌های مردمی کمیتهٔ امداد امام خمینی(ره) مرکز و «سیدعلی مهاجر» معاون سیاسی، امنیتی و اجتماعی استاندار گلستان، از ۲۰ مؤسسهٔ خیریه و مرکز نیکوکاری و گروه جهادی فعال در سطح استان گلستان نیز به‌صورت ویژه تجلیل می‌شود.

او افزود: این همایش با همکاری استانداری گلستان، صداوسیما و مؤسسات خیریه و مراکز نیکوکاری فعال در سطح استان گلستان برگزار می‌شود.

مدیرکل کمیتهٔ امداد گفت: تعامل و هم‌افزایی با مؤسسات خیریه‌ای که در حوزهٔ انفاق و احسان فعالیت دارند و استفاده از ظرفیت‌های آنها یکی از برنامه‌های کمیتهٔ امداد است.

او ادامه داد: شناسایی و معرفی الگوهای موفق در ارائهٔ خدمت به نیازمندان و همچنین زمینه‌سازی گسترش هم‌افزایی گروه‌های مردمی در فضای خیر و احسان از اهداف این همایش است.

نوبت دوم

بسمه‌تعالی

آگهی قانون تعیین تکلیف اراضی وساختمانهای فاقد سند رسمی شهرستان الشتر سری (۷۹) جمعی

نظر به دستور مواد ۱ و ۳ قانون تعیین تکلیف وضعیت اراضی و ساختمان‌های فاقد سند رسمی ،املاک متقاضیانی که در هیات موضوع ماده یک قانون مذکور مستقر در واحد ثبتی شهرستان الشتر مورد رسیدگی و تصرفات مالکانه و بلامعارض آنان محرز و رای لازم صادر گردیده جهت اطلاع عموم به شرح ذیل در دو نوبت آگهی می‌گردد. در صورتی که هرکس نسبت به صدور سند مالکیت بنام متقاضیان اعتراض داشته باشد می تواند از تاریخ انتشار اولین آگهی به مدت دو ماه اعتراض خود را کتبا به اداره ثبت اسناد واملاک محل تسلیم وپس از اخذ رسید ظرف مدت یکماه از تاریخ تسلیم اعتراض دادخواست خودرا به مراجع محترم قضایی تقدیم وگواهی تقدیم دادخواست را به اداره ثبت محل تحویل نماید، در صورتی که اعتراض در مهلت قانونی واصل نگردد یا معترض گواهی تقدیم دادخواست به دادگاه عمومی محل ارائه نکند اداره ثبت مبادرت به صدور سند مالکیت می‌نماید و صدور سند مالکیت مانع از مراجعه متضرر به دادگاه نیست .

۱ – تقاضای «زینب حسنوند» فرزند «یوسف» نسبت به «ششدانگ یکباب عمارت مسکونی» بمساحت «۱۴۹/۳۴» مترمربع مجزی شده از پلاک شماره «۱۸» فرعی از «۹۲» اصلی واقع در بخش «۱۱حوزه ثبت ملک الشتر (سلسله)» خروجی از مالکیت مالک اولیه «مرتضی فتح الهی»

۲- تقاضای «زهرا حسنوند» فرزند «محمد علی» نسبت به «ششدانگ یکباب عمارت مسکونی» بمساحت «۱۱۶/۶۲» مترمربع مجزی شده از پلاک شماره «۲۲» فرعی از «۹۱» اصلی واقع در بخش «۱۱حوزه ثبت ملک الشتر (سلسله)» خروجی از مالکیت مالک اولیه «علی میرزا سیاهپوش»

۳- تقاضای «فرید مالمیر» فرزند «صید حمید» نسبت به «ششدانگ یکباب عمارت مسکونی» بمساحت «۱۸۴/۶۹» مترمربع مجزی شده از پلاک شماره «۷۹» فرعی از «۱۰۴» اصلی واقع در بخش «۱۱حوزه ثبت ملک الشتر (سلسله)» خروجی از مالکیت مالک اولیه « سید آقا امیری»

۴ – تقاضای «محمدحسین کولیوند» فرزند «علی محمد» نسبت به «ششدانگ یک قطعه باغ» بمساحت «۴۶۶۶/۳۵» مترمربع مجزی شده از پلاک شماره «-» فرعی از «۲۲۴» اصلی واقع در بخش «۱۱حوزه ثبت ملک الشتر (سلسله)» خروجی از مالکیت مالک اولیه «حسن‌چنگیزیان»

۵ - تقاضای «علی یار کاکولوند» فرزند «بهمنیار» نسبت به «ششدانگ یک قطعه زمین مزروعی» بمساحت «۱۷۶۱/۰۰۰» مترمربع مجزی شده از پلاک شماره «۱» فرعی از «۱۹۴» اصلی واقع در بخش «۱۱حوزه ثبت ملک الشتر (سلسله)» خروجی از مالکیت مالک اولیه «عبد شاه حق نظری»

۶- تقاضای «حبیب اله یوسفوند» فرزند «صید عیسی» نسبت به «ششدانگ یک قطعه باغ» بمساحت «۵۶۳/۱۶» مترمربع مجزی شده از پلاک شماره «۲۳» فرعی از «۲۰۱» اصلی واقع در بخش «۱۱حوزه ثبت ملک الشتر (سلسله)» خروجی از مالکیت مالک اولیه «صید علی یوسفوند ومحمد یوسفوند »

۷ - تقاضای «شا زینب ندری» فرزند «ولی اله» نسبت به «ششدانگ یک قطعه زمین مزروعی» بمساحت «۵۵۳۷/۳۲» مترمربع مجزی شده از پلاک شماره «۲» فرعی از «۸۴» اصلی واقع در بخش «۱۱حوزه ثبت ملک الشتر (سلسله)» خروجی از مالکیت مالک اولیه «نامدار ندری»

۸ - تقاضای «محمدکریم ملکی حسنوند» فرزند «محمد رحیم» نسبت به «ششدانگ یک قطعه زمین زراعتی» بمساحت «۱۲۶۴۴/۴۱» مترمربع مجزی شده از پلاک شماره «-» فرعی از «۱۷۸» اصلی واقع در بخش «۱۱حوزه ثبت ملک الشتر (سلسله)» خروجی از مالکیت مالک اولیه «مرشد پسر جهانگیر»

۹ - تقاضای «طیبه اکبریانی ورمزیار» فرزند «حیدر» نسبت به «ششدانگ یکباب عمارت مسکونی» بمساحت «۳۳۰/۹۰» مترمربع مجزی شده از پلاک شماره «-» فرعی از «۱۲۴» اصلی واقع در بخش «۱۱حوزه ثبت ملک الشتر (سلسله)» خروجی از مالکیت مالک اولیه «نورعلی عبدل نیا»

۱۰- تقاضای «عبدالرضا ندری» فرزند «نامدار» نسبت به «ششدانگ یک قطعه زمین زراعتی» بمساحت «۲۳۱۵» مترمربع مجزی شده از پلاک شماره «-» فرعی از «۸۴» اصلی واقع در بخش «۱۱حوزه ثبت ملک الشتر (سلسله)» خروجی از مالکیت مالک اولیه «مرادعلی زینتی»

تاریخ انتشار نوبت اول : (۱۴۰۲/۰۷/۱۸)
نوبت دوم: (۱۴۰۲/۰۸/۰۳)

فرشاد بازوند نژاد – رییس اداره ثبت اسناد و املاک شهرستان الشتر
شناسه آگهی: ۱۵۸۲۰۹۸

نوبت دوم

آگهی موضوع ماده ۳ قانون و ماده ۱۳ آیین‌نامه قانون تعیین تکلیف وضعیت ثبتی و اراضی و ساختمان‌های فاقد سند رسمی

برابر رای شماره ۱۴۰۲۶۰۳۱۹۰۱۲۰۰۵۷۵۱ هیات اول موضوع قانون تعیین تکلیف وضعیت ثبتی اراضی و ساختمان‌های فاقد سند رسمی مستقر در واحد ثبتی حوزه ثبت ملک سیرجان تصرفات مالکانه بلامعارض متقاضی آقای حسین علی بیگی نژاد فرزند یدالله به شماره شناسنامه ۷ صادره از سیرجان در یک باب خانه به مساحت ۷۲۷/۶۶ مترمربع پلاک ۹۹۵ اصلی واقع در سیرجان روستای قنات توت بخش ۳۸ کرمان خریداری از مالک رسمی آقای یحیی ستوده محرز گردیده است؛ لذا به‌منظور اطلاع عموم مراتب در دو نوبت به فاصله ۱۵ روز آگهی می‌شود درصورتی‌که اشخاص نسبت به صدور سند مالکیت متقاضی اعتراضی داشته باشند می‌توانند از تاریخ انتشار اولین آگهی به مدت دو ماه اعتراض خود را به این اداره تسلیم و پس از اخذ رسید، ظرف مدت یک ماه از تاریخ تسلیم اعتراض، دادخواست خود را به مراجع قضایی تقدیم نمایند. بدیهی است در صورت انقضای مدت مذکور و عدم وصول اعتراض طبق مقررات سند مالکیت صادر خواهد شد.

تاریخ انتشار نوبت اول: ۱۴۰۲/۰۷/۱۸
تاریخ انتشار نوبت دوم: ۱۴۰۲/۰۸/۰۳

سعید نظری – سرپرست اداره ثبت اسناد و املاک شهرستان سیرجان
شناسه آگهی: ۱۵۸۱۵۴۰

نوبت دوم

آگهی موضوع ماده ۳ قانون و ماده ۱۳ آیین‌نامه قانون تعیین تکلیف وضعیت ثبتی و اراضی و ساختمان‌های فاقد سند رسمی

برابر رای شماره ۱۴۰۲۶۰۳۱۹۰۱۲۰۰۵۰۹۸ هیات اول موضوع قانون تعیین تکلیف وضعیت ثبتی اراضی و ساختمان‌های فاقد سند رسمی مستقر در واحد ثبتی حوزه ثبت ملک سیرجان تصرفات مالکانه بلامعارض متقاضی آقای محمد بادیه‌نشین فرزند عوض به شماره شناسنامه ۳۶۶۰ صادره از سیرجان در یک قطعه باغ به مساحت ۸۳۹۷/۲۹ مترمربع پلاک ۴۲۳۳ اصلی واقع در سیرجان اراضی محمدآباد مقدس بخش ۳۶ کرمان خریداری از مالک رسمی آقای محمدحسن یزدانی محرز گردیده است؛ لذا به‌منظور اطلاع عموم مراتب در دو نوبت به فاصله ۱۵ روز آگهی می‌شود درصورتی‌که اشخاص نسبت به صدور سند مالکیت متقاضی اعتراضی داشته باشند می‌توانند از تاریخ انتشار اولین آگهی به مدت دو ماه اعتراض خود را به این اداره تسلیم و پس از اخذ رسید، ظرف مدت یک ماه از تاریخ تسلیم اعتراض، دادخواست خود را به مراجع قضایی تقدیم نمایند. بدیهی است در صورت انقضای مدت مذکور و عدم وصول اعتراض طبق مقررات سند مالکیت صادر خواهد شد.

تاریخ انتشار نوبت اول: ۱۴۰۲/۰۷/۱۸
تاریخ انتشار نوبت دوم: ۱۴۰۲/۰۸/۰۳

سعید نظری – سرپرست اداره ثبت اسناد و املاک شهرستان سیرجان
شناسه آگهی: ۱۵۸۱۵۱۶

نوبت دوم

اداره کل ثبت اسناد و املاک استان کرمان
اداره ثبت اسناد و املاک حوزه ثبت ملک زرند

هیات موضوع قانون تعیین تکلیف وضعیت ثبتی اراضی و ساختمان‌های فاقد سند رسمی آگهی موضوع ماده ۳ قانون و ماده ۱۳ آیین‌نامه قانون تعیین تکلیف وضعیت ثبتی و اراضی و ساختمان‌های فاقد سند رسمی

برابر رای شماره ۱۴۰۲۶۰۳۱۹۰۰۸۰۰۲۹۶۵ هیات موضوع قانون تعیین تکلیف وضعیت ثبتی اراضی و ساختمان‌های فاقد سند رسمی مستقر در واحد ثبتی حوزه ثبت ملک زرند تصرفات مالکانه بلامعارض متقاضی آقای حشمت‌الله اسلامیت به شماره شناسنامه ۸۵ و شماره ملی ۳۰۹۰۵۹۸۰۱۹ صادره از زرند فرزند محمدجواد در سه دانگ مشاع از شش‌دانگ قسمتی از مغازه به مساحت ۱/۲۵ مترمربع مفروز و مجزی شده از پلاک ۵۱۲۰ اصلی واقع در بخش ۱۳ کرمان بنشانی زرند خیابان امام خریداری از مالک رسمی آقای حسین ابراهیمی گردیده است؛ لذا به‌منظور اطلاع عموم مراتب در دو نوبت به فاصله ۱۵ روز آگهی می‌شود درصورتی‌که اشخاص نسبت به صدور سند مالکیت متقاضی اعتراضی داشته باشند می‌توانند از تاریخ انتشار اولین آگهی به مدت دو ماه اعتراض خود را به این اداره تسلیم و پس از اخذ رسید، ظرف مدت یک ماه از تاریخ تسلیم اعتراض، دادخواست خود را به مراجع قضایی تقدیم نمایند بدیهی است در صورت انقضای مدت مذکور و عدم وصول اعتراض طبق مقررات سند مالکیت صادر خواهد شد.

تاریخ انتشار نوبت اول: ۱۴۰۲/۰۷/۱۸
تاریخ انتشار نوبت دوم: ۱۴۰۲/۰۸/۰۳

حسین توحیدی نیا – رئیس اداره ثبت اسناد و املاک شهرستان زرند
شناسه آگهی: ۱۵۸۰۹۶۲

نوبت دوم

اداره کل ثبت اسناد و املاک استان کرمان
اداره ثبت اسناد و املاک حوزه ثبت ملک زرند

هیات موضوع قانون تعیین تکلیف وضعیت ثبتی اراضی و ساختمان‌های فاقد سند رسمی آگهی موضوع ماده ۳ قانون و ماده ۱۳ آیین‌نامه قانون تعیین تکلیف وضعیت ثبتی و اراضی و ساختمان‌های فاقد سند رسمی

برابر رای شماره ۱۴۰۲۶۰۳۱۹۰۰۸۰۰۳۲۷۳ هیات موضوع قانون تعیین تکلیف وضعیت ثبتی اراضی و ساختمان‌های فاقد سند رسمی مستقر در واحد ثبتی حوزه ثبت ملک زرند تصرفات مالکانه بلامعارض متقاضی آقای محسن رحمانی نعیم‌آبادی به شماره شناسنامه ۹۳ و شماره ملی ۳۰۹۰۸۳۷۱۰۲ صادره از زرند فرزند علی در یک باب خانه به مساحت ۱۲۶۸/۱۰ مترمربع مفروز و مجزی شده از پلاک ۷۶۷۲ اصلی واقع در بخش ۱۳ کرمان بنشانی زرند خیابان شهید صیاد شیرازی روبروی کوچه ۳ خریداری از مالک رسمی آقای سید جواد عمرانی گردیده است؛ لذا به‌منظور اطلاع عموم مراتب در دو نوبت به فاصله ۱۵ روز آگهی می‌شود درصورتی‌که اشخاص نسبت به صدور سند مالکیت متقاضی اعتراضی داشته باشند می‌توانند از تاریخ انتشار اولین آگهی به مدت دو ماه اعتراض خود را به این اداره تسلیم و پس از اخذ رسید، ظرف مدت یک ماه از تاریخ تسلیم اعتراض، دادخواست خود را به مراجع قضایی تقدیم نمایند بدیهی است در صورت انقضای مدت مذکور و عدم وصول اعتراض طبق مقررات سند مالکیت صادر خواهد شد.

تاریخ انتشار نوبت اول: ۱۴۰۲/۰۷/۱۸- تاریخ انتشار نوبت دوم: ۱۴۰۲/۰۸/۰۳

حسین توحیدی نیا – رئیس اداره ثبت اسناد و املاک شهرستان زرند
شناسه آگهی: ۱۵۸۱۳۵۱

نوبت دوم

اداره کل ثبت اسناد و املاک استان کرمان
اداره ثبت اسناد و املاک حوزه ثبت ملک شهرعنبرآباد

هیات موضوع قانون تعیین تکلیف وضعیت ثبتی اراضی و ساختمانهای فاقد سند رسمی آگهی موضوع ماده ۳ قانون و ماده ۱۳ آئین نامه قانون تعیین تکلیف وضعیت ثبتی و اراضی و ساختمانهای فاقد سند رسمی برابر رای شماره ۱۳۹۶۶۰۳۱۹۰۱۴۰۰۷۸۲۸–۱۳۹۶/۱۲/۵ و رای اصلاحی به شماره ۱۴۰۲۶۰۳۱۹۰۹۱۰۰۰۹۶۴- ۱۴۰۲/۴/۲۰ هیات اول موضوع قانون تعیین تکلیف وضعیت ثبتی اراضی و ساختمانهای فاقد سند رسمی مستقر در واحد ثبتی حوزه ثبت ملک شهر عنبرآباد تصرفات مالکانه بلامعارض متقاضی آقای داراب گرجی فرزند گرام به شماره شناسنامه ۳۵۶ صادره از عنبرآباد در ششدانگ یک باب خانه به مساحت ۲۵۶ متر مربع پلاک - فرعی از ۴۹ - اصلی مفروز و مجزی شده از پلاک ۴۹ - اصلی قطعه یک بخش ۴۵ کرمان - واقع در عنبرآباد محمد آباد بی بی شهری –بلوار باهنر-باهنر ۴ خریداری از مالک رسمی آقای محمد شیرانی محرز گردیده است. لذا به منظور اطلاع عموم مراتب در دو نوبت به فاصله ۱۵ روز آگهی می‌شود در صورتی که اشخاص نسبت به صدور سند مالکیت متقاضی اعتراضی داشته باشند می‌توانند از تاریخ انتشار اولین آگهی به مدت دو ماه اعتراض خود را به این اداره تسلیم و پس از اخذ رسید ظرف مدت یک ماه از تاریخ تسلیم اعتراض دادخواست خود را به مراجع قضایی تقدیم نمایند. بدیهی است در صورت انقضای مدت مذکور و عدم وصول اعتراض طبق مقررات سند مالکیت صادر خواهد شد.

تاریخ انتشار نوبت اول: ۱۴۰۲/۷/۱۸
تاریخ انتشار نوبت دوم: ۱۴۰۲/۰۸/۰۳

مصیب رحمانی خالص. رئیس اداره ثبت اسناد و املاک عنبرآباد.

روزنامه پیام ما
www.payamema.ir

روزنامه سیاسی – اجتماعی
صاحب امتیاز و مدیرمسئول: روح‌الله خدیشی
سردبیر: امین شول سیرجانی
دبیر تحریریه: حمیدرضا میرزاده

مدیر هنری: تیوا صمدیان
عکس: یاسر خدیشی (دبیر)
محیط زیست: مهتاب جودکی(دبیر)، فروغ فکری
منابع طبیعی، انرژی و جامعه محلی: ستاره حجتی (دبیر)، فاطمه باباخانی

میراث فرهنگی و گردشگری: زهرا عباسی
اجتماعی و شهر: نازنین افتخار
صفحه آخر: صدف سرداری
شبکه‌های اجتماعی: نیما افشارنادری
صفحه‌آرایی: ندا صفاریان، علی اکبرزاده

سایر همکاران: شیما وزوایی، مریم سرخوش
راحله عبدالحسینی، زهرا روستا، حمزه سلمانی

رتبه روزنامه پیام ما :۴۰/۴ گروه: ۴
نظرات نویسندگان دیدگاه شخصی آنان بوده و لزوما دیدگاه روزنامه نیست.

چهارشنبه ۳ آبان ۱۴۰۲ ● سال نوزدهم ● شماره پیاپی ۲۶۹۳

فاکس: ۷۱۰۵۷۴۲۲-۰۲۱
تحریریه: داخلی ۱
آگهی‌ها و تامین مالی: داخلی ۲
کارگاه‌های آموزشی و رویداد: داخلی ۳
مدیرمسئول: داخلی ۴
سایت: فاطمه صمدیان ۰۹۱۹۲۷۶۹۸۳۹
آیین‌نامه اخلاق حرفه‌ای پیام‌ما: www.payamema.ir/akhlagh

توزیع تهران: نشرگستر (۰۲۱۶۱۹۳۳۰۰۰)
توزیع استان‌ها: جراری (۰۹۱۲۲۱۳۱۰۸۹)
چاپ: شاخه سبز (۰۲۵۳۳۴۴۴۲۵۶)

تهران - خیابان شریعتی - ابتدای شهید بهشتی - پلاک ۱۲ - طبقه اول / تلفن: ۲۸۴۲۱۹۱۰-۰۲۱
نشانی : کرمان، میدان آزادی، خیابان شهید بهشتی، شهید بهشتی ۱۰، نبش شرقی ۲ / تلفن: ۳۲۴۸۷۴۷۷-۰۳۴

ایمیل سازمان آگهی ها: payamema.adv@gmail.com
ایمیل تحریریه: Khabar.payamema@gmail.com

@payamema
@payamema
۰۹۰۳ ۳۳۳ ۸۴۹۴
www.payamema.ir

عکس نوشت

عکس: سید جواد میرحسینی - ایسنا

صیادان و شکارچیان هر سال از پانزدهم مهر تا پانزدهم آبان در فصل مهاجرت پرندگان شکاری، «بازگیری» (زنده‌گیری پرندگان شکاری) را آغاز می‌کنند. در این زمان پرندگان شکاری از ایران و به‌خصوص از پارک ملی بوجاق در استان گیلان عبور می‌کنند. در این شرایط محیط‌بانان با امکانات محدود از درختان بالا می‌روند تا تله‌هایی را که شکارچیان گذاشته‌اند، جمع‌آوری کنند.

تئاتر

اجرای «ساسیزم» در تالار حافظ

نمایش «ساسیزم» به نویسندگی، طراحی و کارگردانی عماد سالکی اجراهای خود را از روز پنجشنبه چهارم آبان در تالار حافظ شروع می‌کند. به گزارش ایران‌تئاتر، همزمان با معرفی بازیگران و رونمایی از پوستر نمایش، پیش‌فروش بلیت اثر در سایت تیوال آغاز شده است. بابک قادری، مهناز نوروزی، میلاد تاجیک، پانته‌آ مرزبانیان، بابک بینش، ساناز اقتصادراد، علی صحراگرد، بهداد قادری، رز ایزدی، امیرحسین ذوالقدر، علی تیمور فامیان، محمد صدیق، هلیا کوشکی، روژین فاطوری‌فر، فاطمه مصباحی، مائده کریم‌سرابی، روژین بشیری و امیررضا مرادی‌فرد بازیگرانی هستند که به‌ترتیب روی صحنه ایفای نقش می‌کنند. «ساسیزم» عنوان نمایشنامه‌ای است که عماد سالکی با اقتباس از رمان «تجاوز قانونی» اثر «کوبو آبه»، نویسندهٔ نامدار ژاپنی را نوشته و کارگردانی کرده است و داستان شهری را روایت می‌کند که مردم مورد هجوم ساس‌ها قرار گرفته‌اند.

هنر و تجربه

اضافه شدن دو سینمای جدید به گروه هنر و تجربه

دو سینمای جدید به سینماهای منتخب گروه سینمایی «هنر و تجربه» در تهران و شهرستان‌ها اضافه شد. به گزارش روابط‌عمومی گروه سینمایی هنر و تجربه، تجربی و پویانمایی، «مجموعهٔ سینمایی روباز باغ کتاب تهران» و «مجتمع فرهنگی سینمایی هنر و تجربهٔ بابل» به مجموعه‌سینماهای هنر و تجربه اضافه شدند. مجموعهٔ سینمایی روباز باغ کتاب تهران دارای سه سالن است که قرار است یک سالن به‌صورت اختصاصی به نمایش فیلم‌های گروه سینمایی هنر و تجربه اختصاص پیدا کند. مجتمع فرهنگی سینمایی هنر و تجربهٔ بابل نیز دارای یک سالن به ظرفیت ۳۵۰ نفر است که از سال ۱۳۹۵ به‌صورت اختصاصی فیلم‌های هنر و تجربه را اکران می‌کرد و مجدداً و پس از یک وقفهٔ کوتاه از روز چهارشنبه، سوم آبان‌ماه، نمایش فیلم‌های گروه هنر و تجربه با اکران مجموعه‌فیلم‌های کوتاه ژانر وحشت در این سینما آغاز می‌شود

گنج نامه

عشق با عطری کولی آغاز شد
تو را روزی
پاییز حافظهٔ آفتاب‌های سوخته
خواندم
تو را
چون دستی گرم،
در عمق جنگل و در انتهای قصه
خاک کردم
در عطش آبی چشمانت
لختی خنک شدم
اکنون دستانت سد آب‌ها می‌شود
و آب که می‌نوشم
گردش زمین
کلمات عاشقانه را صیقل می‌دهد.
این استفهام تولد عریان توست
که باران سمج بر اسرارش می‌بارد
و خون از آینه فوران می‌کند
تا من در طرح کامل تولد عریانت
بر دیوار
تا اعماق ریشه‌ها بروم و
به روز برسم.
آب سرد
گل سراسیمه را نخ‌نما می‌کند
باران آغشته به گل می‌بارد
و من
در صدای نیلوفریت سقوط می‌کنم.

احمدرضا احمدی

قفسه

اخلاق سینمایی

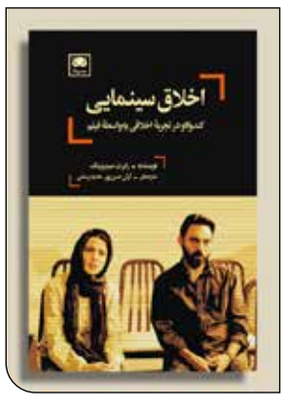

کتاب «اخلاق سینمایی» نوشتهٔ «رابرت سینربرینک» از سوی نشر لگا منتشر شده است. در معرفی این کتاب آمده است که فیلم‌ها چگونه مضامین و موضوعات اخلاقی را تداعی و آنها را بیان می‌کنند؟ درگیری عاطفی ما در این روند چه نقشی را ایفا می‌کند؟ چه‌چیزی قدرت زیبایی‌شناختی سینما را از منظر اخلاقی درخور توجه می‌کند؟ آیا فیلم‌ها می‌توانند «اخلاق را تحقق بخشند؟» کتاب «اخلاق سینمایی: کندوکاو در تجربهٔ اخلاقی به‌واسطهٔ فیلم» با بررسی و کنکاش حول ایدهٔ سینما به‌عنوان مدیومی از تجربهٔ اخلاقی که یارای رقم‌زدن درگیری عاطفی و تفکر فلسفی را دارد، به این سؤال‌ها می‌پردازد.

«رابرت سینربرینک»، با شیوه‌ای روشن و گیرا، رویکردهای فلسفی کلیدی اخلاق در نظریه و فلسفهٔ فیلم معاصر را با استفاده از مطالعات در ژانرها، سبک‌ها، و سنت‌های مختلف فیلم بررسی می‌کند. این کتاب به‌نحوی روشنگر و جذاب نوشته شده است و خوانندگان متخصص و غیرمتخصص را درگیر خود می‌کند. همچنین این کتاب برای استفاده در مطالعات آکادمیک فلسفه و فیلم ایده‌آل است. از وجوه ممیزهٔ این کتاب، پیشنهادهای ضمیمه‌شده برای مطالعات بیشتر و فیلم‌شناسی از آثار مفید برای آموزش و تحقیق دربارهٔ اخلاق سینمایی است.

در مقدمهٔ این کتاب آمده است: «این ایده که سینما می‌تواند اخلاقی باشد (و نه صرفاً فریبکارانه) چندان حرف تازه‌ای نیست. درواقع، برای بسیاری از نظریه‌پردازان روشن بود که سینما می‌تواند «تجربه‌های ذهنی» پُرمایه‌ای را در رابطه با نظریه‌های فلسفی‌اخلاقی در زمینه‌های مختلف به‌دست دهد. بااین‌حال، آنچه می‌خواستم درک کنم این ایده بود که سینما همچنین دارای ظرفیت بیان و رقم‌زدن تجربه اخلاقی با استفاده از ابزارهای سینمایی است، تجربه‌ای که ما را دعوت به تأمل فلسفی می‌کند و می‌تواند با آن تکمیل شود. به‌این‌ترتیب، سینما و فلسفه می‌توانند به‌عنوان شرکایی هم‌تراز در یک گفت‌وگوی فرهنگی مستمر با هم ارتباط برقرار کنند؛ گفت‌وگویی که انتظار می‌رود فیلم، بزرگترین فرم هنری محبوب عصر ما را با فلسفه مجدداً پیوند دهد.»

تجسمی

شناسایی شاهکاریک نقاش بلژیکی در پذیرایی یک خانه

نقاشی مذهبی بزرگی که برای چندین نسل در اتاق نشیمن یک خانوادهٔ اسپانیایی نصب شده بود، به اندازهٔ کافی توجه اعضای خانواده را جلب نکرده بود. این، درحالی‌است که چندی پیش این نقاشی به‌عنوان شاهکار «آنتونی ون دایک»، نقاش چیره‌دست باروک قرن هفدهم، شناسایی شده است و می‌توان انتظار داشت که به‌ازای چندین میلیون دلاری به موزهٔ هنرهای زیبای سویل فروخته شود.

به گزارش ایسنا و به‌نقل از آرت‌نت، این خانواده که ترجیح می‌دهد ناشناس باقی بماند، هنوز تصویری از این نقاشی را منتشر نکرده است. یک شرکت هنری مستقر در مادرید اصالت این نقاشی را سال گذشته تأیید کرده است و مراحل مرمت این اثر هنری نیز به پایان رسیده است. این نقاشی اکنون در صندوق امانات یک شرکت بیمه نگهداری شده است.

تاکنون چندین حراجی برای خرید این اثر هنری با مالک آن تماس گرفته‌اند، اما این خانواده به حفظ این اثر هنری در شهر «سویل»(محل زندگی آنها) تأکید دارند.

تاکنون هیچ برآوردی دربارهٔ قیمت احتمالی این نقاشی منتشر نشده است، اما رکورد گران‌ترین اثر هنری این هنرمند در سال ۲۰۰۹ و زمانی به ثبت رسید که آخرین خودنگارهٔ او به قیمت ۸.۳ میلیون پوند معادل ۱۳.۲۵ میلیون دلار فروخته شد. این تابلوی نقاشی اکنون در «گالری ملی پرتره» واقع در لندن نگهداری می‌شود.

در سال ۲۰۱۸ نیز «موزهٔ هنرهای زیبا بوداپست» تابلوی نقاشی «پرترهٔ شاهزاده مری» اثر «ون دایک» را در حراجی کریستیز به قیمت ۵.۸۵ میلیون پوند خرید.

در یک دههٔ اخیر، تابلوهای نقاشی کشف‌شدهٔ «ون دایک» با واکنش‌های متفاوتی در حراجی‌ها مواجه شده‌اند.

در سال ۲۰۱۴، یک کشیش بریتانیایی یک نقاشی رنگ روغن کوچک را به قیمت ۴۰۰ پوند خرید. پس از بررسی‌های بیشتر مشخص شد که این نقاشی درحقیقت یکی از آثار هنری «ون دایک» است. اما زمانی که حراجی «کریستیز» این نقاشی را با قیمت تخمینی ۵۰۰ هزار پوند ارائه کرد، هیچ خریداری برای آن پیدا نشد.

این، درحالی‌است که در ماه ژانویه یک نقاشی رنگ روغن تصویرگر «سنت جروم» در حراجی ساتبیز به قیمت بیش از سه میلیون دلار فروخته شد. مالک قبلی این نقاشی آن را به قیمت ۶۰۰ دلار خریده بود.

سینمای جهان

محقق شدن رؤیاهای «ویم وندرس» با فیلم «روزهای عالی»

مراسم افتتاحیهٔ سی‌وششمین دورهٔ جشنوارهٔ فیلم توکیو با فیلم «روزهای عالی» ساختهٔ «ویم وندرس» کارگردان سرشناس آلمانی، آغاز شد و او در این مراسم بازیگران و عوامل فیلم «روزهای عالی» را در فضای باز جشنواره معرفی و تشویق کرد.

به گزارش خبرگزاری مهر به‌نقل از ورایتی، او پس از اینکه بعد از سال‌ها بار دیگر روی صحنهٔ سینما تاکارازوکا توکیو حاضر شد، گفت: «وقتی «روزهای عالی» را می‌ساختم رؤیایم این بود فیلمی بسازم که در جشنوارهٔ کن به‌خوبی دیده شود. رؤیایم این بود که فیلمم برندهٔ جایزهٔ بهترین بازیگری شود، اما من حتی جرئت نداشتم به خودم اجازه بدهم این رؤیا را در سر بپرورانم که این فیلم به‌عنوان نمایندهٔ ژاپن به اسکار بین‌المللی معرفی شود. درعین‌حال، آرزو داشتم که این فیلم به‌عنوان افتتاحیهٔ جشنوارهٔ توکیو انتخاب شود و برای تماشاگران ژاپنی به نمایش درآید که از خواب بیدار شدم و دیدم شما اینجا هستید.»

«وندرس» که به‌تازگی در جشنوارهٔ لومیر فرانسه مورد تجلیل قرار گرفته، احتمالاً در روزهای آینده در پایتخت ژاپن بیشتر هم دیده شود. زیرا او علاوه‌بر کارگردانی فیلم افتتاحیه، به‌عنوان رئیس هیئت داوران مسابقه در جشنواره حضور دارد و درعین‌حال، در مراسم ادای احترام به استاد فقید سینمای ژاپن «یاسوجیرو اوزو» حضور خواهد داشت.

جشنوارهٔ توکیو امسال پر از فیلم‌های چینی است و در مراسم افتتاحیهٔ جشنواره از کارگردان چینی «ژانگ ییمو» با جایزهٔ یک عمر دستاورد تجلیل شد.

در خلاصهٔ داستان «روزهای عالی» آمده است: «هیرایاما به‌عنوان یک تمیزکنندهٔ توالت در توکیو کار می‌کند و به‌نظر می‌رسد که از زندگی سادهٔ خود راضی باشد. او یک زندگی روزمرهٔ ساختاریافته را دنبال می‌کند و اوقات فراغت خود را به علاقه‌اش به موسیقی و کتاب اختصاص می‌دهد. هیرایاما همچنین به درختان علاقه دارد و از آنها عکس می‌گیرد. بیشتر گذشته او به‌تدریج از طریق یکسری برخوردهای غیرمنتظره آشکار می‌شود.»

موسیقی

آواز «قمر» و پیانوی «محجوبی» کتاب شد

کتاب «پیانو مرتضی محجوبی و آواز قمرالملوک وزیری» به قلم «بهار برخوردار» مشتمل بر احیای نت ۱۱ تصنیف قدیمی برای ساز پیانو منتشر شد. به گزارش مهر، در توضیحات تکمیلی این کتاب آمده است:

«این آثار یادگار اجراهای ضبط‌شده بر روی صفحات گرامافون توسط کمپانی پارلوفون در سال‌های ۱۳۱۰-۱۳۱۱ است. نت بخش پیانو از روی نمونهٔ صورت به‌جامانده استخراج شده است و به خط نت بین‌المللی با حامل مضاعف برای ساز پیانو با کوک ایرانی برگردان شده است. درعین‌حال آثار این کتاب قابل‌استفاده و اجرا برای دیگر سازهای موسیقی ایرانی نیز هستند .

این تصانیف که به‌صورت گروهی ضبط شده، مشتمل است بر آواز قمر الملوک وزیری، پیانوی مرتضی محجوبی، تار مرتضی نی‌داود و ویلن موسی نی‌داود که آهنگسازی بیشتر این آثار را مرتضی نی‌داود با همراهی اشعاری از ملک‌الشعرای بهار، وحید دستگردی و پژمان بختیاری انجام داده است.»

در مقدمهٔ کتاب نیز به تفصیل به تکنیک‌های اجرایی و کوک پیانوی ایرانی پرداخته شده است. از دیگر آثار تألیفی و پژوهشی «بهار برخوردار» می‌توان به کتاب‌های «ردیف پیانو استاد مرتضی محجوبی»، «مشیر همایون شهردار»، «حسین استوار» و مجموعهٔ سه‌جلدی «بچه‌های دیروز بچه‌های امروز» اشاره کرد.

پیش‌ازاین، کتاب «ردیف پیانو استاد مرتضی محجوبی» در سال ۱۳۹۷ برای اولین‌بار توسط این مؤلف به خط نت بین‌المللی منتشر شد و از سوی سازمان میراث‌فرهنگی به دو پروندهٔ میراث ناملموس ملی به‌عنوان مرجع اضافه شد که هم‌اکنون نیز به چاپ سوم رسیده است.