روزنامه پیام ما
| سال نوزدهم | شماره پیاپی ۲۶۹۸ | سه‌شنبه ۹ آبان‌ماه ۱۴۰۲ | قیمت ۵ هزار تومان |
www.payamema.ir

مناقشهٔ اجتماعی برسر معدن آهن روستای آوان حل نشده اما اخباری از اکتشاف مس هم به گوش می‌رسد

«آوان» در حصار آهن و مس

سال‌ها قبل وقتی معدن آهن در روستای «آوان» از توابع ورزقان کشف شد، هیچ‌کدام از ۵۰ خانوار روستا نمی‌دانستند اکتشاف در ۳۰۰ متری محل زندگی آنها چه تبعاتی خواهد داشت. آنها سال‌ها بعد که درختانشان خشکید و هوای منطقه خاک‌آلود شد، به مشکلات معدن و بی‌توجهی صاحبانش به این موارد پی بردند و بعد از آن به فکر چندین اثر باستانی افتادند که از قرن‌ها قبل، تاریخ این منطقه را نشان می‌داد و اکتشاف آهن تهدیدی جدی برای آنها بود. هیچ‌کدام اما دلیلی نشد تا فعالیت معدن کم شود و آسیب‌هایش مورد توجه قرار گیرد. آوانی‌ها از مدتی قبل شاهد بررسی و کاوش برای اکتشاف معدن مس در دل روستایشان هستند و حالا می‌پرسند: «با راه‌اندازی یک معدن در دل روستا آیا آوان باید خالی از سکنه شود؟»

۳

پیشنهاد سیاسی ایران برای پایان اشغالگری در فلسطین

کنعانی: رفراندوم سرنوشت فلسطینی‌ها را تعیین کند

۲

«بریکس» از نگاه بخش خصوصی جایگزین بهتری دارد

پیشنهاد عضویت در بانک توسعهٔ جدید روی میز ایران

پیشبرد توسعهٔ پایدار، سرمایه‌گذاری بر زیرساخت‌ها و توسعهٔ همکاری منطقه‌ای و کشورهای درحال‌توسعه، اولویت این سازمان است

۲

«پیام‌ما» از کمبود شیرخشک در داروخانه‌ها گزارش می‌دهد

سایهٔ سوء تغذیه بر سر نوزادان

رئیس انجمن صنفی تولیدکنندگان شیرخشک: ظرفیت تولید سالانه ۵۴ میلیون قوطی شیرخشک داخلی بدون استفاده مانده است

۶

گزارشی از نشست «کوروش هخامنشی از افسانه تا واقعیت»

دربارهٔ کوروش همه‌چیز را نمی‌دانیم

ژاله آموزگار: استوانهٔ کوروش نشانهٔ تساهل و تسامح با دیگران است

۴

ایرنا

یادداشت

بازگشت به دوران سوء تغذیه

| ناصر کلانتری |

| پزشک متخصص نوزادان و اطفال |

اصل اول قبول شدهٔ جهانی و اجماع‌نظر همهٔ کارشناسان تغذیه و سلامت کودکان می‌گوید که بهترین شیر برای شیرخوار، شیر مادرش است. به بیان دیگر بهتر است که هر نوزادی که به دنیا می‌آید از شیر مادر خودش تغذیه کند. با این وجود در مواردی از جمله بیماری‌های خاص نوزاد مثل بیماری‌های متابولیک، بیماری‌های ویژهٔ مادر که امکان دادن شیر را از او ساقط می‌کند و یا تحت‌درمان بودن با بعضی داروهای خاص که البته درصد بسیار جزئی در کل جهان را شامل می‌شود، پزشکان را به ناچار مجبور به تجویز شیرخشک برای نوزادان می‌کند. همچنین ۳ تا ۵ درصد مادران به شکل ژنتیکی اصلاً توانایی تولید شیر ندارند.

ادامه در صفحهٔ ۲

نگاه کارشناس

خشکسالی اکولوژیک در جنوب‌شرق ایران

| مهدی زارع |

| رئیس شاخهٔ زمین‌شناسی فرهنگستان علوم |

۵

نگاه کارشناس

اجبار فعالیت‌های داوطلبانه در نهال‌کاری

| رحیم ملک‌نیا |

| عضو هیئت‌علمی دانشگاه لرستان |

۵

چابهار

سرمایه‌گذاری ۴.۴ همتی سازمان بنادر در سواحل مکران

عباس‌نژاد - مدیرعامل سازمان بنادر و دریانوردی از سرمایه‌گذاری (۴.۴ همتی معادل ۱۹۵ میلیون یورویی) این سازمان در سواحل مکران خبر داد.

«علی‌اکبر صفایی» ضمن اعلام این خبر گفت: با توجه به موقعیت سواحل مکران، این منطقه از نظر موقعیت استراتژیکی و ژئوپلیتیکی از اهمیت خاصی برخوردار است و قرارگیری در مسیر کریدورهای تردد بین‌المللی دریایی، نقش به‌سزایی در فعال‌سازی کریدور ترانزیتی شمال-جنوب ایفا می‌کند.

معاون وزیر راه‌وشهرسازی گفت: براساس راهبرد ملی و سند توسعهٔ سواحل مکران، این محدوده به‌عنوان منطقهٔ تجاری و قطب انرژی معرفی شده است و در همین زمینه نیز سازمان بنادر و دریانوردی علاوه‌بر برنامه‌ریزی برای توسعهٔ بندر شهید بهشتی در چابهار، مقدمات لازم برای ایجاد بندر بزرگ (مجتمع بندری مکران) در منطقهٔ کوه‌مبارک را نیز در دستورکار خود قرار داده است. مدیرعامل سازمان بنادر و دریانوردی دربارهٔ فرایند جذب سرمایه در سواحل مکران و میزان سرمایه‌گذاری در این بندر، گفت: سازمان بنادر و دریانوردی تاکنون در نوار ساحلی جنوبی و سواحل مکران بیش از ۴۴ هزار و ۱۶۷ میلیارد ریال و ۱۹۵ میلیون یورو از محل منابع داخلی خود سرمایه‌گذاری کرده است.

صفایی افزود: توسعهٔ سواحل مکران و دستیابی به اقتصاد دریاپایه در این منطقه علاوه‌بر سرمایه‌گذاری داخلی سازمان بنادر، نیازمند سرمایه‌گذاری بخش خصوصی است که در این زمینه نیاز است تا مشوق‌هایی برای توسعهٔ همه‌جانبهٔ این سواحل در نظر گرفته شود تا سرمایه‌گذاران با رغبت و استقبال برای سرمایه‌گذاری در سواحل مکران اعلام آمادگی کنند و با سرمایه‌گذارهای خود بر توسعه و رونق این منطقه بیفزایند.

او اعلام کرد: فقدان برخورداری از زیرساخت‌های مناسب حمل‌ونقل شامل بزرگراه، راه‌آهن و فرودگاه در محدودهٔ سواحل مکران سبب شده است جذابیت و اطمینان لازم برای حضور و مشارکت بخش خصوصی در قالب طرح‌های سرمایه‌گذاری مهیا نشود.

این مقام مسئول افزود: سازمان بنادر و دریانوردی تلاش می‌کند با اعطای مشوق‌های لازم از جمله اعمال تخفیف‌های تعرفه‌ای و سایر تسهیلات، زمینه لازم را برای سرمایه‌گذاری بخش خصوصی در بندر شهید بهشتی چابهار فراهم کند.

صفایی گفت: برای بندر چابهار به‌عنوان تنها بندر اقیانوسی واقع‌شده در سواحل مکران ۳۳ میلیون تن ظرفیت پیش‌بینی شده است که تاکنون و با ساخت فاز نخست توسعهٔ آن، ایجاد ظرفیت ۱۲ میلیون تن آن تحقق یافته است.

سمنان

مرمت گذر شرقی کهن‌ترین مسجد سمنان

نریمانی - سرپرست ادارهٔ میراث‌فرهنگی، گردشگری و صنایع‌دستی شهرستان سمنان از آغاز مرمت جداره‌های گذر شرقی مسجد جامع سمنان خبر داد.

«مریم طاهردوست محمدی» در تشریح این خبر گفت: مرمت جداره‌های گذر شرقی مسجد جامع سمنان، حدفاصل ورودی شرقی این مسجد تا تکیه پهنه آغاز شده است.

سرپرست ادارهٔ میراث‌فرهنگی، گردشگری و صنایع‌دستی شهرستان سمنان افزود: در این مرحله از مرمت، ساماندهی ازاره‌های آجری و کاه‌گل و سیم‌گل بدنه گذر شرقی مسجد جامع سمنان انجام می‌شود.

طاهردوست محمدی ضمن اشاره به اینکه این گذر تاریخی در هستهٔ مرکزی بافت تاریخی شهر سمنان قرار دارد گفت: هستهٔ مرکزی بافت تاریخی سمنان دارای شاخصه‌های باارزش معماری است و ساماندهی و مرمت آن همواره به‌صورت موضعی در دستورکار ادارهٔ میراث‌فرهنگی، گردشگری و صنایع‌دستی شهرستان سمنان قرار دارد. سرپرست ادارهٔ میراث‌فرهنگی، گردشگری و صنایع‌دستی شهرستان سمنان یادآوری کرد: مسجد جامع سمنان دارای آثاری از دورهٔ سلجوقی، ایلخانی، تیموری تا دورهٔ قاجار است که به شماره ۱۶۳ در فهرست آثار ملی به ثبت رسیده است.

مسجد جامع سمنان کهن‌ترین مسجد شهر تاریخی سمنان و یکی از مساجد کهن در استان سمنان است. این مسجد که در مرکز شهر سمنان و در خیابان امام خمینی(ره) واقع شده است، در قرن نخست هجری و بر روی خرابه‌های آتشکده بنا شده، اما در آثار به‌جامانده در این بنا، رد پایی از دورهٔ سلجوقی و تیموری نیز به چشم می‌خورد. به گفتهٔ کارشناسان سبک معماری مسجد جامع سمنان، به شیوهٔ معماری آذری است.

یزد

استان یزد پنجاه‌ساله شد

صادقی‌مقدم - رئیس گروه پژوهش و آینده‌نگری سازمان مدیریت و برنامه‌ریزی یزد گفت: پنجاهمین سالروز تولد استان و سازمان مدیریت و برنامه‌ریزی یزد (به‌عنوان متولی نظام مدون برنامه‌ریزی و توسعه)، موضوعی است که در سکوت محض خبری نادیده گرفته شد و نیم‌قرن سابقهٔ فعالیت آن بدون روشن شدن شمعی برای تولدش، به روال خود ادامه یافت.

«مهدی دهقان منشادی» افزود: سن نظام مدون برنامه‌ریزی و توسعه و سابقهٔ فعالیت یزد به عنوان استان به ۵۰ سال رسید.

او افزود: نیمه‌های مهرماه سال ۱۳۵۲، شعبهٔ سازمان برنامه‌وبودجهٔ کشور با عنوان دفتر برنامهٔ استان در یزد شروع به‌کار کرد و در حال حاضر ۵۰سالگی این سازمان است.

دهقان گفت: یزد تا سال ۱۳۴۸ به‌عنوان شهرستان و از سال ۱۳۴۸ تا ۱۳۵۲ به‌عنوان فرمانداری کل در قلمرو تقسیمات سیاسی استان اصفهان، روزگار می‌گذراند.

او یادآور شد: این سرزمین کهنسال، در مهر ۱۳۵۲ توانست با مصوبهٔ هیئت وزیران آن زمان، به موقعیت استان ارتقا یابد.

دهقان منشادی گفت: به‌دنبال این ارتقا و استقرار تشکیلات استانداری در شهر یزد، بنای فعالیت برای نظام مدون برنامه‌ریزی و توسعهٔ استان یزد گذاشته شد و در مهرماه ۱۳۵۲ شعبهٔ سازمان برنامه‌وبودجهٔ کشور با عنوان «دفتر برنامهٔ استان یزد» در شهر یزد شروع به‌کار کرد تا زمینه‌ساز نخستین توسعه‌های ناشی از الگوهای علمی و اندیشه محلی باشد.

به گفته او، پیش از تأسیس این دفتر و تشکیلات رسمی برنامه‌ریزی، توسعه‌هایی که طی دوران طولانی در یزد صورت می‌گرفت جنبه‌ای غیررسمی و برنامه‌ریزی‌نشده داشت و از مهر سال ۱۳۵۲ به بعد فعالیت‌های این سازمان به‌طور رسمی در جهت برنامه‌ریزی برای توسعه بوده است.

رئیس گروه پژوهش و آینده‌نگری سازمان مدیریت و برنامه‌ریزی استان یزد گفت: در این ۵۰ سال سپری‌شده مدیریت و جمع‌آوری اقلام آماری و تحلیل آن برای برنامه‌های توسعه، توزیع بهینهٔ اعتبارات عمرانی و فعالیت‌های مرتبط با توسعهٔ منابع انسانی و نظام فنی اجرایی، همه در راستای حرکت دادن استان به‌سوی توسعه‌ای پایدار و عدالت‌محور صورت گرفته است.

دهقان منشادی در پایان افزود: اینک که ۵۰ سال از تولد استان و سازمان متولی توسعهٔ آن می‌گذرد، لازم است این نظام توسعه‌ای با تحلیل روندهای گذشته و با بازنگری شاخص‌های توسعه، تدابیری برای رفع مشکلات و رسیدن به افق‌های روشن این سرزمین پیشنهاد دهد.

بوشهر

برای اولین‌بار در کشور و با تکیه بر دانش بومی انجام شد:

انجام عملیات رسوب‌زدائی خطوط داخلی کوره‌های واحد نم‌زدایی پالایشگاه دهم مجتمع گاز پارس جنوبی

آب‌آذر - با تلاش متخصصان و کارکنان نوآور و کارآمد، عملیات رسوب‌زدائی خطوط داخلی کوره‌های واحد نم‌زدایی پالایشگاه دهم مجتمع گاز پارس جنوبی، بدون توقف تولید با موفقیت پایان یافت.

به گزارش خبرنگار شرکت مجتمع گاز پارس جنوبی، «محمد نعمتی» مدیر پالایشگاه دهم مجتمع گاز پارس جنوبی از رسوب‌زدائی تیوب‌های کوره‌های واحد نم‌زدایی پالایشگاه دهم، بدون توقف تولید و برای اولین‌بار در کشور خبر داد.

نعمتی در ادامه بیان کرد: کوره‌های واحد نم‌زدایی جهت احیای بسترهای جاذب رطوبت گازهای شیرین شده به کار می‌روند. رطوبت‌زدایی از گاز به دلیل جلوگیری از ایجاد یخ‌زدگی و انسداد لوله در مسیر انتقال، به‌ویژه به نقاط سردسیر کشور، از اهمیت بالایی برخوردار است.

او گفت: گاز فرایندی پس از عبور از داخل خطوط داخلی پرده‌دار بخش همرفتی و سپس خطوط داخلی بخش تشعشعی کوره با جذب حرارت داغ و به بستر جاذب رطوبت (مولکولارسیو) ارسال می‌شود و بستر فوق را جهت به‌کارگیری مجدد، احیا می‌کند.

نعمتی ادامه داد: برای تأمین دمای ۲۴۰ سانتی‌گراد گاز فرایندی، دمای نرمال خروجی از دودکش کوره باید ۲۸۰ سانتی‌گراد باشد. کارکرد پیوسته و طولانی‌مدت کوره‌ها در چنین شرایط عملیاتی، سبب تشکیل رسوبات سختی بر روی سطوح خارجی تیوب‌ها (به‌ویژه تیوب‌های دارای پره) می‌شود و نگرانی‌هایی از قبیل کاهش بازده حرارتی، افزایش مصرف انرژی، کاهش عمر تیوب‌ها و بعضاً خطرات ناشی از انفجار و آتش‌سوزی را در پی دارد. ازاین‌جهت، رسوب‌زدایی تیوب‌ها اهمیت بسیار بالایی دارد.

او ضمن اشاره به محدودیت‌هایی چون عدم دسترسی، وجود انواع مواد نسوز اطراف تیوب‌ها و چندبخشی بودن کوره، افزود: استفاده از روش‌های معمول، تمیزکاری و رسوب‌زدایی را بسیار مشکل می‌کند و بهره‌برداری از کوره را با چالش‌های جدی مواجه می‌سازد و تاکنون راهکار قابل‌اجرایی برای این مهم، در دسترس نبوده است.

مدیر پالایشگاه دهم مجتمع گاز پارس جنوبی گفت: در این راستا و در جهت یافتن راه‌حل مناسب و قابل‌اجرا با تأکید بر انجام رسوب‌زدایی به روش خشک و بدون قطع تولید (آنلاین)، کارکنان پرتلاش بازرسی فنی پالایشگاه دهم، ایده‌ای را به یکی از شرکت‌های دانش‌بنیان و توانمند داخلی که در زمینهٔ رسوب‌زدایی از خطوط داخلی کوره‌ها با روش از سرویس خارج نمودن کوره با استفاده از شوینده‌های شیمیایی خیس فعالیت داشت، انتقال دادند.

او در ادامه گفت: با تلفیق تجربه و دانش و پس از حدود ۶۰۰ ساعت کار و بررسی‌های همه‌جانبهٔ تخصصی مشترک، دستورالعمل ایمن و کاربردی مربوطه تهیه و سپس مواد رسوب‌زدای متناسب با نوع درخواست، به روشی جدید طراحی و ساخته شد.

نعمتی در ادامه بیان کرد: برای نخستین‌بار در کشور، از این روش ابداعی، جهت رسوب‌زدایی از خطوط داخلی کوره ردیف دوم گازی پالایشگاه دهم مجتمع گاز پارس جنوبی، استفاده شد و درنتیجه، دمای موردنیاز گاز فرایندی با عملکرد موفقیت‌آمیز ۹۹ درصد حاصل شد.

او افزود: همچنین به‌منظور اطمینان بیشتر، این روش بر روی سه کورهٔ دیگر انجام شد که نتایج منطبق و مشابهی را در پی داشت.

نعمتی در پایان افزود: اقدامات انجام‌شده افزایش راندمان کوره به مقدار هشت درصد، کاهش انتشار آلاینده‌های محیط زیستی، کاهش مصرف سوخت و بهبود شاخص‌های قابلیت اطمینان و دسترس‌پذیری تولید گاز را در پی دارد.

آگهی مناقصه‌عمومی

دومرحله‌ای به همراه ارزیابی فنی و بازرگانی

پروژه اجرای تابلو علائم ترافیکی فاز۱ و ۲ معابر، پل صنعت، مسیر کیمیا، مسیر خلیج‌فارس، مسیر معدن شماره ۴ و مسیر دسترسی پست برق منطقه گل گهر سیرجان

شرکت توسعه عمران و مدیریت منطقه گل گهر

شرکت توسعه عمران و مدیریت منطقه گل گهر در نظر دارد، پروژه اجرای تابلو علائم ترافیکی فاز۱ و ۲ معابر، پل صنعت، مسیر کیمیا، مسیر خلیج‌فارس، مسیر معدن شماره ۴ و مسیر دسترسی پست برق منطقه گل گهر را به شرکت‌های پیمانکاری ذیصلاح دارای حداقل رتبه ۵ رسته راه و ترابری واگذار نماید.
لذا از متقاضیان دعوت به عمل می‌آید جهت اخذ اسناد مناقصه از مورخ ۱۴۰۲/۰۸/۰۷ به سایت این شرکت به آدرس www.ggz.ir مراجعه نمایند.

۱- آخرین زمان ارائه پاکت‌ها و پیشنهادات: ساعت ۱۳:۳۰ روز یکشنبه مورخ ۱۴۰۲/۰۸/۲۱
۲- شرکت در قبول یا رد پیشنهادات مختار است.
۳- سپرده شرکت در مناقصه: ۸/۰۹۴/۰۰۰/۰۰۰ ریال
۴- هزینه درج آگهی بر عهده برنده مناقصه می‌باشد.
۵- کلیه مشخصات لازم در اسناد مناقصه ذکر گردیده است.
۶- تاریخ بازدید از پروژه: روز چهارشنبه مورخ ۱۴۰۲/۰۸/۱۰
۷- محل تحویل اسناد پیشنهادات: سیرجان، کیلومتر ۵۰ جاده محور سیرجان- شیراز، شرکت معدنی و صنعتی گل گهر ساختمان‌های هلدینگ مستقر بر تپه، بلوک ۵ (دبیرخانه شرکت توسعه عمران و مدیریت منطقه گل گهر)
۸- تلفن جهت هرنوع هماهنگی: ۰۹۱۳۲۴۵۷۴۰۲ آقای شامحمدی (به‌غیر از ایام تعطیل)

مدیریت حقوقی و قراردادها شرکت توسعه، عمران و مدیریت منطقه گل گهر

یادداشت

ادامه از صفحهٔ ۱

بازگشت به دوران سوء تغذیه

در کنار این مسائل اجتماعی-اقتصادی بر حجم شیر مادر تأثیر می‌گذارد و آن را کاهش می‌دهد که در این موارد هم شیر کمکی در کنار شیر مادر برای کودک تجویز می‌شود. این موارد عموماً شامل حدود ۲۵درصد نوزادانی می‌شود که مجبور به جدا شدن از شیر مادر و وابسته‌شدن به شیرخشک هستند. از این تعداد هم بین ۹۰ درصد این کودکان نیز به دلیل حجم کم شیر مادر و نقص رشد کودک به شیرخشک روی می‌آورند. البته در این تجویزها چندان بنیه اقتصادی مطرح نیست و فقط در مورد مادرانی که سوءتغذیه حاد و شدید داشته و نمایهٔ توده بدنی آنها کمتر از عدد ۱۶ قرار دارد و به شدت لاغرند، توصیه به تغذیه کودک از طریق شیرخشک می‌کنیم.

با این حال در کشورهای کمتر توسعه‌یافته، میزان شیوع سوءتغذیه حاد و شدید بین مادران دیده می‌شود که عموماً حجم شیر آن‌ها بسیار کم است. البته این مورد چندان شامل حال کشور ما نمی‌شود و درصد آن ناچیز است. اما آنچه بیشتر در کشور ما مشاهده می‌شود، تأثیر مسائل روحی-روانی و برهم خوردن آرامش مادر و تشویش ذهنی، مشکلات روابط داخل خانه است که بر میزان و حجم تولید شیر اثر جدی دارد. به بیان دیگر بسیار دیده می‌شود که حتی تغذیهٔ مادران مشکل زیادی ندارد اما به دلایل ذکر شده، حجم تولید شیر این زنان پایین‌تر از میزانی است که باید باشد. با این وجود هرچند که درصد کودکانی که مجبور به تغذیه با شیرخشک هستند، به مراتب کمتر از جمعیت غالب نوزادان است اما به‌هرحال چون شیر خشک به عنوان تنها منبع تغذیه و یا مکمل شیر مادر برای آنها تجویز می‌شود، یک مادهٔ مغذی ارزشمند است. این همه البته محدود به ارزش غذایی شیرخشک عادی است که با ویتامین‌ها و املاح تا جای ممکن به ترکیب شیر مادر نزدیک شده است. اما این شیرخشک‌ها برای کودکانی که توانایی هضم لاکتوز را ندارند یا مبتلا به بیماری‌های متابولیک هستند و یا به عوارض گوارشی پس از مصرف شیر دچار می‌شوند، ارزشی ندارد و آنها باید از شیرخشک‌های رژیمی تغذیه کنند که برایشان بسیار حیاتی است. به‌طور کلی جمعیت این کودکان شامل حدود ۷ درصد کل شیرخواران است که نیازهای خاصی دارند و ناتوان از هضم شیر عادی هستند. همچنین میزان شیوع بیماری‌های متابولیک بین نوزادان بین یک در ۱۰ هزار تا یک در ۵۰ هزار تولد زنده است که نشان از نادر بودن این وضعیت دارد. با این حال این کودکان نیز حق حیات دارند و وزارت بهداشت موظف است که این دسته از شیرخشک‌های خاص و رژیمی را به‌طور مرتب بدون هیچ بهانه‌ای همیشه در دسترس خانواده‌ها قرار دهد تا با تأیید پزشک فوق تخصص غدد و متابولیک کودکان به آنها تجویز شود. چرا که اگر این نوع شیرخشک‌های دارویی برای آنها در دسترس نباشد، دچار اختلالات عملکردی به خصوص در عملکرد سیستم مغز و اعصاب می‌شوند و طول عمر آنها به شدت کاهش می‌یابد و نرخ مرگ و میر آنها افزایش پیدا می‌کند. همچنین این بچه‌ها دچار عقب افتادگی‌های ذهنی و مشکلات تکاملی خواهند شد. بنابراین جامعه موظف است که این تعداد محدود کودکان مبتلا به بیماری متابولیکی را حتماً تحت پوشش قرار دهد. همچنین پیامدهای منفی کمبود شیرخشک به طور کلی برای کودکان زیر شش ماه که تنها منبع تغذیهٔ آنها این مادهٔ مغذی است، به‌شدت افزایش می‌یابد. به‌علاوه احتمال دارد که یک عقبگرد تاریخی رخ دهد و همهٔ تلاش‌ها برای کاهش سوء تغذیه وزنی و قدی نقش بر آب شود. چنانچه ما توانسته بودیم این میزان سوءتغذیه را که پیشتر در ردهٔ متوسط جهانی قرار داشت به رده خفیف برسانیم اما با ادامه‌یافتن کمبود شیرخشک، ممکن است که کودکان مبتلا به این نوع سوءتغذیه بیشتر متولد شوند. همچنین بسیاری از کودکان در معرض چاقی قرار می‌گیرند و مشکلات تغذیه‌ای برای کودکان در مرحلهٔ شیرخواری ایجاد کند. همچنین کودکان بالای شش ماه هم بیشتر در معرض سوءتغذیه وزنی و قدی قرار می‌گیرند. بنابراین سیستم بهداشت و درمان باید پیش‌بینی لازم و تدارکات کافی برای حمایت از این جامعه هدف صورت بگیرد که با این نوسانات مختلف مسئلهٔ کمبود شیرخشک در بازار رخ ندهد. تصورم این است که مدیریت و ساماندهی شیرخشک باید تغییر کند و مجاری خروج و قاچاق شیرخشک را ببندیم تا این معضل کمبود شیرخشک هرچه سریع‌تر رفع شود.

ایرنا

پیشنهاد سیاسی ایران برای پایان اشغالگری در فلسطین

کنعانی: رفراندوم سرنوشت فلسطینی‌ها را تعیین کند

سخنگوی دستگاه دیپلماسی خطاب مقامات آمریکایی: بس کنید!

|پیام ما| هم‌زمان با بیست‌وچهارمین روز از آغاز عملیات «طوفان‌الاقصی» وزارت بهداشت فلسطین اعلام کرد شمار شهدای فلسطینی به هشت هزار و ۳۰۶ نفر رسید که از این تعداد سه‌هزار و ۴۵۷ نفر کودک و دوهزار و ۱۳۶ نفر زن هستند. رسانه‌ها شرایط غزه را وخیم گزارش کردند و تداوم محاصرهٔ غزه و حملات هوایی، زمینی و دریایی اسرائیلی‌ها به این باریکهٔ نگرانی جامعهٔ جهانی از بروز یک فاجعهٔ جهانی را در پی داشته است. سخنگوی وزارت امور خارجه ایران نیز گفت «صهیونیست‌ها از همهٔ خطوط قرمز گذشته‌اند» و «رفراندوم با حضور تمامی ساکنان حقیقی فلسطین» را راهکار سیاسی ایران برای حل مسائل در فلسطین اعلام کرد.

کنعانی: راهکار سیاسی ما برگزاری رفراندوم با مشارکت همهٔ ساکنان حقیقی فلسطین اعم از مسیحیان، یهودیان و مسلمانان است. این راهکار سیاسی، عادلانه، منصفانه و براساس اصول بین‌الملل است و می‌تواند پایان‌بخش اشغالگری فلسطین باشد

«ناصر کنعانی»، سخنگوی وزارت امور خارجه، روز گذشته در نشست خبری هفتگی خود گفت: «ما تأکید داریم که در مورد آنچه که در غزه در حال رخ دادن است، باید تحقیق شود. باید در مورد جنایت‌ها و نسل‌کشی صهیونیست‌ها در غزه یک کمیتهٔ حقوقی بین‌الملل تشکیل شود و این کمیته، این جنایت‌ها را به سازمان ملل گزارش کند و جنایتکاران را به محاکم بین‌المللی بکشاند.»

او با اشاره به وضعیت انسانی غزه و محاصره کامل این منطقه گفت: «تا این لحظه شرایط در مرز رفح (مرز جنوبی غزه با کشور مصر) به‌گونه‌ای است که امکان ارسال کمک‌های بشردوستانه به مردم غزه به‌راحتی امکانپذیر نیست و صهیونیست‌ها تمام درخواست‌های منطقه‌ای و کشورهای اسلامی برای گشایش بی‌قیدوشرط را رد کرده‌اند. تاکنون میزان کمکی که به دست مردم غزه رسیده است، بسیار کم بوده و کمتر از صد کامیون توانسته از این مرز عبور کند. بسیاری از کمک‌ها در مصر دپو شده است و امکان ارسال کمک‌ها مهیا نشده است.»

بس کنید!

کنعانی در پاسخ به سؤالی در مورد ادامهٔ ادعاهای مقامات غربی و آمریکا علیه ایران مبنی‌بر اینکه ایران در عملیات طوفان‌الاقصای جریان مقاومت فلسطین نقش داشته است و آنها به دستور ایران این کار را انجام داده‌اند، گفت: «من هم خطاب به آنها می‌گویم بس کنید.»

«کامالا هریس»، معاون رئیس‌جمهور آمریکا و «جو بایدن» در روزهای اخیر با اشاره به تحولات منطقه در پیامی یک‌کلمه‌ای به ایران گفته بودند: «نکنید» و کنعانی نیز پاسخ مقامات آمریکایی را در دو کلمه داد.

رفع اشغالگری حق فلسطینیان است

سخنگوی وزارت امور خارجه در ارتباط با پیشنهاد ایران مبنی‌بر برگزاری رفراندوم در فلسطین در بین ساکنان اصلی فلسطین و پیگیری هرچه بیشتر این طرح و پیشنهاد در سازمان‌های بین‌المللی از سوی تهران گفت: «جمهوری اسلامی ایران بر احقاق کامل حقوق مردم فلسطین تأکید دارد. ما معتقدیم مقاومت برای رفع اشغالگری حق مشروع مردم فلسطین است.»

او ادامه داد: «متأسفانه عده‌ای با نگاه یک‌جانبه و در راستای حمایت از رژیم صهیونیستی وصله‌های غیرقابل‌قبولی را به مقاومت مردم فلسطین می‌چسبانند و علیه مقاومت مردم فلسطین ادعاهای نادرستی را مطرح می‌کنند.»

کنعانی گفت: «راهکار سیاسی ما برگزاری رفراندوم با مشارکت همهٔ ساکنان حقیقی فلسطین اعم از مسیحیان، یهودیان و مسلمانان است که آنها بتوانند از طریق رفراندوم با نظارت سازمان ملل سرنوشت خود را رقم بزنند. تهران این طرح سیاسی خود را در سازمان ملل مطرح و به ثبت رسانده است. این راهکار سیاسی، عادلانه، منصفانه و براساس اصول بین‌الملل است و می‌تواند پایان‌بخش اشغالگری فلسطین باشد.»

خواست جامعهٔ جهانی آتش‌بس است

سخنگوی دستگاه دیپلماسی دربارهٔ لزوم آتش‌بس علیه مردم مظلوم فلسطین گفت: «همانطور که گفتم موضوع پایان دادن به تجاوز وحشیانهٔ رژیم صهیونیستی و آتش‌بس اولین اولویت ایران است که از ابتدا نیز در تمام تحرکات دیپلماتیک و مشارکت در مجامع بین‌المللی این موضوع را تأیید و تأکید کردیم.»

او اضافه کرد: «با توجه به عدم تمکین رژیم صهیونیستی به خواست جامعهٔ جهانی در آتش‌بس، جامعهٔ جهانی باید فشار خود را بر این رژیم بیشتر کند تا آنها مجبور به پذیرش خواست افکار عمومی جهانی شوند.»

کنعانی همچنین گفت: «اکنون به‌نظر می‌آید خواست عمومی جامعهٔ جهانی این است که به‌فوریت حملات رژیم صهیونیستی به غزه خاتمه پیدا کند و این موضوع با تصویب قطعنامهٔ مجمع عمومی نشان داده شد و این تلاش‌ها را تا زمان دستیابی به نتیجه ادامه خواهیم داد.»

خبر

یک نماینده مجلس:

شفافیت فقط نباید برای مجلس باشد

یک نماینده مجلس گفت: شفافیت نباید فقط برای مجلس باشد بلکه قوای دیگر و نهادها و ارگان‌هایی که رای‌گیری در آنها صورت می‌گیرد هم باید شفاف باشند، اگر مقطعی باشد و همه عمل نکنند، بایگانی خواهد شد.

جلال محمودزاده در گفت‌وگو با خبرنگار ایلنا، درباره سرانجام شفافیت قوای سه‌گانه که شعار مجلس یازدهم از ابتدای روی کار آمدنش بود، گفت: طرح شفافیت باید برای همه دستگاه‌های اجرایی باشد نه اینکه فقط برای مجلس باشد. این نماینده مجلس شورای اسلامی خاطرنشان کرد: البته در بحث شفافیت رأی دادن نمایندگان به یک موضوعی، باید توجه داشت که بعضی از مسائل منطقه‌ای و برخی ملی هستند بعضاً تصمیمات در برخی از آرایی که داده می‌شود بر اساس منافع منطقه‌ای صورت می‌گیرد و بعضی بر اساس منافع ملی؛ به خاطر همین شمشیر دو لبه است. وی ادامه داد: گاهی اوقات مشاهده می‌کنیم موضوعی در مجلس مطرح می‌شود که در کل برای کشور مفید است اما برای یک منطقه‌ای که حوزه انتخابیه است، ضرر دارد. این باعث می‌شود نماینده با دیدگاه منطقه‌ای که از آن انتخاب شده و مردمش به وی رأی داده‌اند تا در مجلس حضور داشته باشد، به آن طرح و لایحه نگاه کند.

محمودزاده با بیان این‌که اگر بخواهیم حساسیت و ضررهای جزئی را در بحث شفافیت کنار بگذاریم در کل و در همه موارد این طرح خوب است، اظهار داشت: خوب است مردم در جریان امور قرار بگیرند اما شفافیت نباید فقط برای مجلس باشد بلکه باید در دستگاه‌های اجرایی و قوه قضائیه هم شفافیت وجود داشته باشد.

وی تاکید کرد: حتی ارگان‌هایی مانند مجلس خبرگان رهبری و شورای نگهبان هم باید آرای شان مشخص باشد که چگونه به یک موضوع رأی می‌دهند؟ چه کسانی رای مثبت و منفی می‌دهند؟ این موارد باید برای همه باشد اما درحال حاضر این را برای مجلس مطرح می‌کنند که خودش می‌تواند یک شمشیر دولبه باشد و حتی برای بعضی مقاطع شاید بحث شفافیت جواب ندهد!

این نماینده مجلس درخصوص این‌که گفته می‌شود در بحث شفافیت آرا به جز موارد امنیتی که مشخص شده دیگر ارگان‌ها و نهادها باید شفافیت داشته باشند اما مشاهده می‌کنیم در مقابل این امر ایستادگی صورت می‌گیرد، گفت: این درست نیست، باید تمام دستگاه‌های اجرایی و ارگان‌هایی که به یک موضوعی رأی می‌دهند همه آرای‌شان مشخص باشد تا بتوانیم شفافیت را به طور جدی دنبال کنیم اگر مقطعی باشد و همه عمل نکنند، بایگانی خواهد شد.

گزارش دوم

«بریکس» از نگاه بخش خصوصی جایگزین بهتری دارد

پیشنهاد عضویت در بانک توسعهٔ جدید روی میز ایران

پیشبرد توسعهٔ پایدار، سرمایه‌گذاری بر زیرساخت‌ها و توسعهٔ همکاری منطقه‌ای و کشورهای درحال‌توسعه، اولویت این سازمان است

|پیام ما| ایران می‌خواهد از عضویت در «بریکس» به‌عنوان راهی برای فائق آمدن بر مشکلات پولی و بانکی ناشی از تحریم‌ها استفاده کند. مدتی قبل اما نمایندگان بخش خصوصی در قالب نامه‌ای از سوی رئیس اتاق ایران به رئیس‌جمهوری پیشنهاد کردند ایران به‌جای تلاش برای عضویت در گروه بریکس، ابتدا بر عضویت در بانک توسعهٔ جدید (NDB) که توسط کشورهای بریکس تشکیل شده است، درآید تا به این واسطه، امکان استفاده از منابع مالی آن برای پروژه‌های زیرساختی کشور فراهم شود.

ایران برای عضویت در این نهاد باید نظر موافق شورای حکام را جلب کند که نخستین شرط آن، برخورداری از یک سیستم اقتصادی و مالی سالم است

مرکز پژوهش‌های اتاق بازرگانی ایران، با بررسی سابقه و نحوهٔ عملکرد این بانک، دلایل اهمیت عضویت در این بانک را تشریح کرده است. مهمترین ابتکار گروه بریکس، ایجاد بانک توسعهٔ جدید به‌منظور رسیدگی به بخش زیرساختی و نیازهای توسعه‌ای کشورهای عضو و سایر اقتصادهای نوظهور بود که در سال ۲۰۱۴ عملی شد. پنج کشور عضو بریکس شامل «برزیل»، «روسیه»، «هند»، «چین» و «آفریقای جنوبی»، اعضای مؤسس بانک توسعهٔ جدید محسوب می‌شوند. افزون‌براین، بنگلادش و امارات عربی متحده در سال ۲۰۲۱ و مصر در مارس ۲۰۲۳ به این بانک ملحق شده‌اند. اروگوئه نیز درخواست الحاق ارائه کرده و در فرایند الحاق قرار گرفته است.

براساس آنچه گزارش اتاق ایران می‌گوید: «اهداف این بانک را می‌توان به چند دسته تقسیم کرد: توسعهٔ زیرساخت (تأمین مالی پروژه‌های زیربنایی، مانند راه‌ها، راه‌آهن، بنادر و طرح‌های انرژی‌های تجدیدپذیر)؛ توسعهٔ پایدار (تأمین مالی پروژه‌هایی که پایداری محیط زیستی و شمولیت اجتماعی را ارتقا می‌دهند)؛ حمایت از اقتصادهای در حال ظهور و ترویج نوآوری و انتقال فناوری (سرمایه‌گذاری در بخش تحقیق و توسعه و همچنین پروژه‌های مرتبط با انرژی‌های تجدیدپذیر، فناوری‌های پاک و زیرساخت‌های دیجیتال).»

همچنین بانک توسعهٔ جدید، تأکید زیادی بر شفافیت و پاسخگویی دارد و به‌طور منظم گزارش‌هایی در مورد فعالیت‌ها، عملکرد مالی و اثرات توسعهٔ خود منتشر می‌کند. همچنین به‌منظور حصول اطمینان از استفادهٔ صحیح از منابع مالی و رعایت استانداردهای بین‌المللی، تحت حسابرسی خارجی نیز قرار می‌گیرد. علاوه‌براین، بانک توسعهٔ جدید در فرآیند ارزیابی پروژه‌های خود، پادمان‌های اجتماعی و محیط زیستی را لحاظ می‌کند. این امر، منجر به تضمین تطابق پروژه‌های تأمین مالی‌شده با استانداردها و دستورالعمل‌های بین‌المللی به‌منظور کاهش اثرات منفی بالقوه بر جوامع مختلف و محیط‌زیست می‌شود.»

حمایت از اقتصادهای نوظهور

این گزارش می‌گوید حمایت از اقتصادهای در حال ظهور و ترویج نوآوری و انتقال فناوری سرمایهٔ پذیرفته‌شده که توسط اعضای مؤسس پرداخت شده ۵۰ میلیارد دلار (۱۰ میلیارد دلار به‌ازای هر عضو) است. به هر یک از اعضا، سهام مساوی در سرمایهٔ پذیرفته‌شده، یعنی صد هزار سهم به‌ازای هر عضو به ارزش ۱۰ میلیارد دلار اختصاص داده شده است، به این صورت که براساس ضوابط هر یک از اعضا، سرمایهٔ پذیرفته‌شده خود را به‌صورت اقساطی پرداخت می‌کنند. در ابتدا، اعضا باید ۲۰ درصد از سهام خود را به‌صورت نقدی/ارزی و باقیمانده را در قالب اقساط پرداخت کنند: «سهمیهٔ (سهام) اختصاص‌یافته به هر یک از اعضا، میزان حق رأی آنها برای تصمیمات عملیاتی و مالی را تعیین می‌کند. در حال حاضر، هر عضو ۲۰ درصد از کل سهام را در اختیار دارد. براساس مواد توافقنامهٔ بانک توسعهٔ جدید، هر پنج سال یک‌بار به‌منظور ایجاد تعدیل در سهمیهٔ اعضا براساس موقعیت اقتصادی در حال تحول آنها، یک بازنگری در سهمیه‌ها صورت می‌گیرد و به اعضای جدید، براساس مذاکره سهمیه اختصاص داده می‌شود. نکتهٔ حائز اهمیت آنکه سهمیه‌های تعیین‌شدهٔ جدید، نباید موقعیت اعضای مؤسس را به کمتر از ۵۵ درصد از مجموع قدرت رأی تنزل دهند؛ به دیگر سخن، مدیریت کلان بانک در انحصار اعضای مؤسس باقی خواهد ماند. افزایش سرمایه برای تمامی اعضا آزاد است. این امر به اعضا اجازه می‌دهد تا سهام خود را گسترش دهند و حق رأی بیشتری کسب کنند، البته حق رأی اعضای جدید در هیچ شرایطی، نباید قدرت برتر اعضای مؤسس در تصمیم‌گیری خدشه‌دار نماید.»

اتاق ایران توضیح می‌دهد که در صورت بحرانی شدن وضعیت اقتصادی یک عضو، تمام یا بخشی از سهام آن کشور توسط بانک توسعهٔ جدید خریداری می‌شود. این امر، باعث کاهش سهمیه و حق رأی اعضا می‌شود. بنابراین، اجرای سیستم سهمیه‌ای در بانک توسعهٔ جدید، این امکان را فراهم می‌کند که قدرت رأی نسبی براساس موقعیت اقتصادی و افزایش سرمایه تغییر کند؛ هر چند که حق وتوی اعضای مؤسس در تصمیم‌گیری‌های مهم را حفظ می‌کند.

*پروژه‌ها چگونه تأمین مالی می‌شوند؟

بانک توسعهٔ جدید، از مکانیسم‌های تأمین مالی مختلفی برای ارائهٔ وام به کشورهای عضو استفاده می‌کند: «وام‌های پروژه که معمولاً به‌منظور تأمین مالی زیرساخت‌ها یا بازسازی پروژه‌های زیرساختی صرف می‌شوند. وام‌های سندیکایی نیز به معنای وام‌هایی است که به‌طور مشترک توسط گروهی از وام‌دهندگان ارائه می‌شوند تا ریسک و بهرهٔ وام با سایر وام‌دهندگان به اشتراک گذاشته شود. الزامات و استانداردهای لازم برای دریافت وام‌های سندیکایی نیز مشابه وام‌های سایر پروژه‌ها تعیین شده است.»

بانک توسعهٔ جدید از گزینه‌های ضمانت که در دستهٔ بیمه‌ها قرار می‌گیرد و از سرمایه‌گذاری مستقیم در پروژه‌ها نیز استفاده می‌کند. علاوه‌بر مکانیسم‌های تأمین مالی، خدمات متنوع دیگری نیز به وام‌گیرندگان ارائه می‌شود؛ از جمله ارائهٔ کمک‌های فنی که طیف گسترده‌ای از موضوعات مانند مدیریت پروژه، ارزیابی محیط زیستی و تدارکات را پوشش می‌دهد: «پیشبرد توسعهٔ پایدار، سرمایه‌گذاری و تأمین مالی زیرساخت‌ها و توسعهٔ همکاری منطقه‌ای و در پهنهٔ وسیع‌تر، همکاری میان کشورهای درحال‌توسعه، جزو اولویت‌های کلان و کلیدی بانک توسعهٔ جدید محسوب می‌شوند.»

پروژه‌های بهسازی شبکهٔ حمل‌ونقل نوسازی ناوگان لوکوموتیو در روسیه، پروژهٔ توسعهٔ فاز سوم فرودگاه بین‌المللی شیان‌یانگ، پروژهٔ سیستم حمل‌ونقل سریع منطقه‌ای دهلی-غازی‌آباد-میروت (RRTS)، توسعه و نوسازی ترمینال کانتینری دوربان، پروژهٔ ارتقای شبکهٔ اتوبوسرانی سریع کوریتیبا (برزیل)، کریدور ۴ فاز دوم پروژهٔ ریلی متروی چنای (هند)، پروژهٔ بهبود شبکهٔ حمل‌ونقل شهری گوانجو در چین، نمونه‌هایی از طرح‌های درحال‌اجرا با مشارکت این بانک توسعه است.

پیش‌شرط‌های الحاق

برخورداری از یک سیستم اقتصادی و مالی سالم، سابقهٔ حکمرانی خوب و برخورداری از بخش عمومی شفاف و پاسخگو و تعهد به توسعهٔ پایدار از جمله پیش‌شرط‌های الحاق به بانک توسعهٔ جدید است. گزارش اتاق ایران می‌نویسد: «چارچوب قانونی کشور درخواست‌کننده باید از امکان همکاری با بانک توسعهٔ جدید و اجرای پروژه‌های تحت‌حمایت آن برخوردار باشد. سازگاری رویه‌های ارزیابی پروژه با سیاست‌های بانک ضروری است. همچنین کشور درخواست‌کننده باید از ظرفیت مدیریت پروژه‌های تأمین‌مالی‌شده توسط بانک توسعهٔ ملی از جمله قابلیت تهیهٔ اسناد پروژه، نظارت بر اجرای پروژه و مدیریت ریسک‌های پروژه برخوردار باشد. علاوه‌بر پیش‌شرط‌های فنی، کشورهای متمایل به پیوستن به بانک توسعهٔ جدید، ملزم به رعایت الزامات مالی خاصی نیز هستند. این الزامات شامل: اشتراک در سرمایهٔ بانک توسعهٔ جدید و تعهد به مشارکت در صندوق ذخیرهٔ بانک توسعهٔ جدید است.

اتاق ایران معتقد است که بانک توسعهٔ جدید با وجود آنکه نهادی نوپدید در نظام مالی جهانی به‌شمار می‌رود، اما ساختار، قواعد و کنش‌های آن در قالب همکاری و رقابت با نهادهای سنتی این عرصه طراحی شده است و در تعارض با آنها قرار ندارد. البته این بانک شروطی مانند «نوع روابط دولت-جامعه» را که از سوی بانک جهانی در ارائهٔ تسهیلات مدنظر قرار می‌گیرد، لحاظ نمی‌کند و عمدتاً بر توسعهٔ پایدار تمرکز دارد. یک ملاک وام‌دهی، تعهد به توسعهٔ پایدار است. افزون‌براین، سوابق کشور متقاضی در اجرای طرح‌های عمرانی نیز حائز اهمیت است که ایران به‌دلیل رکورد در تأخیر انجام پروژه‌های عمرانی در این شاخص نیز چالش خواهد داشت: «بااین‌حال، الحاق به این نهاد نیازمند برخی قابلیت‌ها در اقتصاد کلان کشورهاست و ایران نیز برای عضویت در این نهاد باید نظر موافق شورای حکام را جلب نماید که نخستین شرط آن، برخورداری از یک سیستم اقتصادی و مالی سالم است؛ به‌گونه‌ای که کشور متقاضی عضویت بتواند از فعالیت‌های وام‌دهی بانک توسعهٔ جدید حمایت کند. این، درحالی‌است که شرایط تحریمی، چنان ایران را در محدودیت قرار داده که این کشور را حتی در دریافت منابع مالی خود از عراق که در آن از نفوذ زیادی برخوردار است، با معضل جدی مواجه کرده است. دومین شاخص، برخورداری از سابقهٔ حکمرانی خوب به‌ویژه بخش عمومی شفاف و پاسخگو است که اگر برآوردهای سازمان‌هایی مانند سازمان شفافیت بین‌الملل، مبنای ارزیابی این بانک قرار گیرد، چالش‌ها برای ایران سهمگین خواهد بود. اما اگر بانک برآوردهای بین‌المللی در این راستا را ملاک قرار ندهد و تنها قصد داشته باشد تا از مسیر مذاکره با ایران به جمع‌بندی برسد، شرایط می‌تواند متفاوت باشد. شاخص دیگر، تعهد به توسعهٔ پایدار است که ایران از این نظر با چالش‌های جدی در اجرای معاهدهٔ پاریس و رعایت استانداردهای محیط زیستی مواجه است. درعین‌حال، کشور متقاضی عضویت باید ظرفیت مدیریت پروژه‌های تأمین‌مالی‌شده توسط بانک توسعهٔ جدید شامل ظرفیت تهیه اسناد پروژه، نظارت بر اجرای پروژه و مدیریت ریسک‌های پروژه را داشته باشد. در این حوزه موقعیت ایران نیازمند بررسی‌های فنی است.

علاوه بر این پیش‌شرط‌های فنی، کشورهایی که مایل به پیوستن به بانک توسعهٔ جدید هستند، باید الزامات مالی خاصی را نیز رعایت کنند. این الزامات شامل اشتراک سرمایهٔ بانک توسعهٔ جدید و تعهد به مشارکت در صندوق ذخیرهٔ بانک توسعهٔ جدید است. عمل به این دو الزام نیز دشوار خواهد بود؛ آن هم در شرایطی که حتی پرداخت حق عضویت ایران در نهادهای بین‌المللی نیز به‌دلیل تحریم‌های ایالات متحده با چالش مواجه شده است.»

مناقشهٔ اجتماعی برسر معدن آهن روستای آوان حل نشده اما اخباری از اکتشاف مس هم به گوش می‌رسد

«آوان» در حصار آهن و مس

یک کارشناس محیط زیست: فعالیت معدن در این روستا با نیت توسعه باعث کاهش تولید محصولات باغی، دامی و عسل طبیعی در منطقه شده است

دریافتی

سال‌ها قبل وقتی معدن آهن در روستای «آوان» از توابع ورزقان کشف شد، هیچ‌کدام از ۵۰ خانوار روستا نمی‌دانستند اکتشاف در ۳۰۰ متری محل زندگی آنها چه تبعاتی خواهد داشت. آنها سال‌ها بعد که درختانشان خشکید و هوای منطقه خاک‌آلود شد، به مشکلات معدن و بی‌توجهی صاحبانش به این موارد پی بردند و بعد از آن به فکر چندین اثر باستانی افتادند که از قرن‌ها قبل، تاریخ این منطقه را نشان می‌داد و اکتشاف آهن تهدیدی جدی برای آنها بود. هیچ‌کدام اما دلیلی نشد تا فعالیت معدن کم شود و آسیب‌هایش مورد توجه قرار گیرد. آوانی‌ها از مدتی قبل شاهد بررسی و کاوش برای اکتشاف معدن مس در دل روستایشان هستند و حالا می‌پرسند: «با راه‌اندازی یک معدن در دل روستا آیا آوان باید خالی از سکنه شود؟»

معدن طلای روستای آوان در نزدیکی دو معدن پرمناقشهٔ استان یعنی «معدن طلای اندریان» و «معدن طلای مزرعه شادی» قرار دارد. معدن طلای اندریان در ۷۰ کیلومتری شمال شرق تبریز و در محدودهٔ جنگل‌های ارسباران، در سال‌های گذشته همیشه پرمشکل بوده است. سال ۹۷ «حمید قاسمی»، مدیرکل وقت حفاظت محیط زیست آذربایجان‌شرقی، دربارهٔ معدن طلای اندریان گفته بود: «اداره‌کل حفاظت محیط زیست آذربایجان‌شرقی به معدن طلای اندریان اجازه فعالیت داده است، اما این اجازه تا زمانی معتبر است که هیچ‌گونه آلودگی‌ای نداشته باشند. این معدن در طول چند سال نتوانسته بود ارزیابی محیط زیستی را کسب کند که به همین دلیل از سوی محیط زیست مجوزی برای بهره‌برداری صادر نمی‌شد و بعد از جلسات مختلف و فشرده در سازمان محیط زیست تصمیم بر این گرفته شد که در این معدن نظارت و پایش به‌صورت مستمر انجام شود. در زمان‌های مختلف پسماندها و چاه‌های زیرزمینی در این معدن به‌شدت کنترل می‌شوند و اگر آلودگی گزارش شود، قطعاً معدن تعطیل خواهد شد.» سال ۹۹ مرگ چندین گوسفند و آسیب به منطقه باعث دستور توقف کار معدن شد، اما بعد از آن، باز هم کار معدن ادامه یافت.

همان سال «الهوردی دهقانی»، نمایندهٔ ورزقان و عضو کمیسیون صنایع و معادن مجلس، به ایسنا گفت: «آلایندگی محیط زیستی معدن اندریان اظهرمن‌الشمس بوده و همهٔ هیپ‌های اجراشده در آن و دانه‌بندی‌های آن غیراستاندارد است. براساس اعلام سازمان صمت (صنعت، معدن و تجارت)، شرکت بهره‌بردار این واحد معدنی (زرین داغ آستارکان) فعالیت خود را در سال ۹۶ آغاز کرده و در سال ۹۷ برای آن موافقت محیط زیست صادر شده است.» به گفتهٔ او، همین روند نشان می‌دهد که این شرکت قبل از دریافت موافقت محیط زیست کارش را آغاز کرده و از سوی دیگر درحالی‌که محیط زیست که باید بر فعالیت‌های صفر تا صد این شرکت نظارت می‌کرد، این کار را نکرده است.

فاصلهٔ معدن آهن آوان تا معدن طلای اندریان چیزی در حدود ۵۰ کیلومتر است و در منطقه‌ای با این میزان از مناقشات و بی‌توجهی به اصول محیط زیستی چندین و چند معدن مشغول به کارند. در این میان سازمان حفاظت محیط زیست در منطقهٔ حفاظت‌شده که معدن طلا در آن قرار داشت، رسیدگی‌های لازم را اعمال نکرد و حالا در آوان هم حاضر نیست. چرا که روستای آوان آن‌طور که محلی‌ها می‌گویند در مرز منطقهٔ حفاظت‌شده «دیرماز» قرار گرفته و شکایت‌ها و پیگیری‌های مختلف از سازمان محیط زیست و منابع طبیعی هم تاکنون نتیجه‌ای نداشته است. این درحالی‌است که اسفندماه ۹۵ «حسن یحیوی»، فرماندار وقت ورزقان، خواستار همراهی اداره‌کل منابع‌طبیعی استان با شرکت سرمایه‌گذار معادن سنگ آهن آوان و آستمال شده و گفته بود: «راه‌اندازی معدن و کارخانجات سنگ آهن می‌تواند گامی مؤثر در راستای تحقق سیاست‌های اقتصاد مقاومتی و ایجاد اشتغال در شهرستان باشد.» از همان هفت سال قبل هم کار معدن با جدیت شروع شد و با وجود نزدیکی بیش‌ازاندازهٔ معدن به منطقهٔ روستایی به کار خود ادامه داد.

تهدید خاک و آب

«رضا حسینی»، نویسندهٔ کتاب «آوان آذربایجان»، به «پیام ما» می‌گوید در طول سال‌های فعالیت معدن، اعتراضات بسیاری از سوی اهالی در جریان بوده، اما مورد بی‌توجهی قرار گرفته است: «فاصلهٔ معدن تا روستا بسیار کم است. این معدن در بالادست روستاست و فعالیت معدنی در سال‌های اخیر باعث نابودی باغ‌ها و آب‌وهوای منطقه شده. در این سال‌ها هیچ‌کس پاسخگو نبوده و تماس‌های ما با سازمان‌های مرتبط بی‌نتیجه بوده است.» او می‌گوید نخاله‌ها در روستا تخلیه می‌شود و آلودگی آب و خاک و هوا رمقی برای منطقه نگذاشته است. «آثار باستانی فراوانی داریم، اما از سوی میراث‌فرهنگی کسی برای رسیدگی به منطقه نیامده و درخواست‌های ما هم تاکنون بی‌جواب مانده است.»

شکایت‌های فراوانی هم انجام گرفته، اما بی‌نتیجه بوده و آنطور که «حسن اسماعیل‌زاده»، عضو شورای روستای آوان، به «پیام ما» می‌گوید آنها تاکنون نتوانستند معدن را محکوم کنند: «۵۰ خانوار در منطقه زندگی می‌کنند. از این میان، تنها چند نفر در معدن مشغول به کارند و سرمایه‌گذار نیروهایش را با خود آورده. از سوی دیگر در ماه‌های اخیر در دل روستا یک معدن مس کشف شده و در حال بررسی برای اکتشاف آن هستند. اما هیچ‌کس به ما نمی‌گوید وضعیت ما بعد از این اکتشاف چه می‌شود؟ باید روستا را خالی کنیم؟»

اردیبهشت امسال نظر کارشناسی بر روی شکایت یکی از اهالی روستا صادر شد و براساس آن خسارت وارده توسط معدن مورد تأیید قرار گرفت. در بخشی از این گزارش آمده است: «برابر اظهارات خواهان، طی سه سال گذشته در اثر فعالیت‌های شرکت معدنی شرکت توانگران سهند که در مجاورت باغ متعلق به خواهان در حال انجام است، خسارت زیادی به باغ یادشده از بابت خشک شدن درختان، افت محصول، کاهش کیفیت محصول وارد شده است.»

تهدید آثار باستانی

روستای آوان از توابع شهرستان ورزقان بر روی کمربند متالورژی قره‌داغ قفقاز قرار گرفته و این اتفاق هرچند برای منطقه اهمیت بسیاری داشته، اما اکتشاف بدون توجه به حفظ محیط زیست و زندگی ساکنان منطقه آسیب‌های فراوانی را به‌دنبال آورده است. «سعید ابراهیم‌زاده»، کارشناس محیط زیست از روزهای کشف آهن در منطقه‌ای می‌گوید که آثار باستانی‌اش شهرت بسیاری دارند و کشف آهن بدون توجه به این آثار در حال انجام است. «آثار باستانی منطقه متنوع‌اند و شامل قبور تاریخی، سرستون‌های منبت‌شده متعلق به دوره‌های اسلامی و قلعه‌های پیش از تاریخ؛ قلعهٔ بغدیز، سیل اسر، قیل بادور(داخل محوطهٔ معدن‌کاوی) و کورقان‌های ساکایی و اورارتویی (قبور و تپه‌های باستانی) اکتشاف معدن آهن و بهره‌برداری از این سرمایهٔ طبیعی و ملی در فاصله‌ای کمتر از ۴۰۰ متر از روستای آوان در کنار آثار تاریخی، اهالی این روستا را با چالشی جدید روبه‌رو کرده است.»

به گفتهٔ او، فاصلهٔ معدن آهن تا قبرستان تاریخی و تپه‌های باستانی روستا کمتر از ۳۰۰ متر است و این فاصلهٔ اندک نگرانی فعالان حوزهٔ میراث فرهنگی را به‌دنبال داشته است. «فارغ از مسئلهٔ میراث، تخریب محیط زیست، باغ‌ها و محصولات کشاورزی هم مشکل اصلی مردم منطقه است که حتی در پی شکایات مردمی، کارشناس قوه قضائیه این مسئله را تأیید کرده است، بنابراین ادامهٔ این روند احتمال آسیب و خشک شدن درخت کهنسال «داغ دوغان» در روستا را که به‌عنوان یک اثر طبیعی شناخته می‌شود، بالا می‌برد و ادامهٔ فعالیت معدنی در روستا احتمال بروز بیماری‌های تنفسی را به‌واسطهٔ حمل‌ونقل کامیون‌ها و بولدوزرهای معدن افزایش می‌دهد.»

ابراهیم‌زاده معتقد است فعالیت معدن در این روستا با نیت توسعه باعث کاهش تولید محصولات باغی، دامی و عسل طبیعی در منطقه شده و مدیران این شرکت معدنی زیان‌های واردشده را با ایجاد اشتغال برای ساکنان یا درصورت شکایت با پرداخت هزینهٔ خسارات توجیه می‌کنند. «علاوه‌بر بی‌توجهی مسئولان رده‌بالا به معیشت روستاییانی که توسط معدن تهدید می‌شود، هیچ توجهی هم به تاراج آثار تاریخی توسط سودجویان در منطقه نمی‌شود. این، درحالی‌است که هیچ کارشناس و فعال محیط زیستی مخالف توسعه نبوده و توسعه را نیاز هر جامعه می‌داند، اما توسعه‌ای را که برپایهٔ تخریب و از بین بردن منابع طبیعی، فرهنگی، آداب و رسوم یک منطقه باشد، نیازمند توجه و ارزیابی‌های مختلف می‌دانند؛ چراکه از بین بردن آثار تاریخی و فرهنگی یک ملت باعث بی‌هویتی و بی‌اطلاعی آیندگان از گذشتهٔ خود خواهند شد.»

او و دیگر اهالی منطقه می‌گویند اکتفا به استخراج از منابع معدنی و اولویت‌بخشی به بهره‌گیری از ظرفیت‌های موجود یک منطقه به‌جای معادن کم‌بهره می‌تواند تاریخ و فرهنگ و در کل هویت یک محل یا منطقه را حفظ کند و درصورت بهره‌گیری از این ظرفیت‌ها در مسیر گردشگری رونقی به جان روستاها و مناطق پتانسیل‌دار بدمد.

> سعید ابراهیم‌زاده: آثار باستانی منطقه متنوع‌اند و شامل قبور تاریخی، سرستون‌های منبت‌شدهٔ متعلق به دوره‌های اسلامی و قلعه‌های پیش از تاریخ؛ قلعه بغدیز، سیل اسر، قیل بادور(داخل محوطهٔ معدن‌کاوی) و کورقان‌های ساکایی و اورارتویی (قبور و تپه‌های باستانی) اکتشاف معدن آهن و بهره‌برداری از این سرمایهٔ طبیعی و ملی در فاصله‌ای کمتر از ۴۰۰ متر از روستای آوان در کنار آثار تاریخی، اهالی این روستا را با چالشی جدید روبه‌رو کرده است

> حسن اسماعیل‌زاده: ۵۰ خانوار در منطقه زندگی می‌کنند. از این میان تنها چند نفر در معدن مشغول به کارند و سرمایه‌گذار نیروهایش را با خود آورده. از سوی دیگر در ماه‌های اخیر در دل روستا یک معدن مس کشف شده و در حال بررسی برای اکتشاف آن هستند. اما هیچ‌کس به ما نمی‌گوید وضعیت ما بعد از این اکتشاف چه می‌شود؟ باید روستا را خالی کنیم؟

نوبت دوم | سیستم مدیریت یکپارچه / کد ۱۰/۴۳/۰۲/ف

آگهی مناقصه عمومی یک مرحله ای

(شماره ۱۴۴/ی ج/۱۴۰۲)

شرکت آب و فاضلاب استان البرز

شرکت آب و فاضلاب استان البرز در نظر دارد عملیات اجرای عملیات حفاری، لوله‌گذاری، آزمایش پمپاژ و فونداسیون پنج حلقه چاه عمیق به روش ضربه‌ای در سطح استان البرز از محل منابع داخلی شرکت (تبصره ۳، ماده ۱۱ و سرمایه‌ای) را از طریق مناقصه عمومی و به پیمانکار واجد شرایط و دارای حداقل رتبه ۵ در رشته کاوش‌های زمینی واگذار نماید.

کلیه مراحل برگزاری مناقصه از دریافت اسناد مناقصه تا ارائه پیشنهاد مناقصه‌گران و بازگشایی پاکت‌ها از طریق درگاه سامانه تدارکات الکترونیکی دولت (ستاد) به آدرس www.setadiran.ir با شماره فراخوان ۲۰۰۲۰۰۵۱۸۶۰۰۰۱۴۴ انجام خواهد شد و لازم است مناقصه‌گران در صورت عدم عضویت قبلی، مراحل ثبت نام در سایت مذکور و دریافت گواهی امضای الکترونیکی را جهت شرکت در مناقصه محقق سازند.

برآورد پروژه، مدت اجرای پروژه، نوع و مبلغ تضمین شرکت در مناقصه: برآورد براساس فهارس بهاء ابنیه، تأسیسات برقی و چاه سال ۱۴۰۲، مبلغ ۱۶۲/۲۴۹/۱۷۰/۲۳۵ ریال و مدت اجرای کار ۶ (شش) ماه شمسی و مبلغ تضمین شرکت در مناقصه ۴/۸۱۲/۴۹۱/۷۰۲ ریال به صورت واریز نقدی به حساب شرکت، ضمانتنامه بانکی، چک تضمین شده بانکی و یا مطالبات قطعی تایید و بلوکه شده نزد شرکت آب و فاضلاب استان البرز می‌باشد.

مهلت تحویل اسناد مناقصه: مناقصه‌گران علاوه بر بارگذاری فایل‌های PDF تا ساعت ۹ روز یکشنبه مورخ ۱۴۰۲/۰۸/۲۸، موظف به ارائه تضمین شرکت در مناقصه در پاکت لاک و مهر شده تا ساعت ۱۰ همان روز به دبیرخانه شرکت آب و فاضلاب استان البرز می‌باشند.

تاریخ بازگشایی پاکات: ساعت ۱۳:۳۰ روز یکشنبه مورخ ۱۴۰۲/۰۸/۲۸ خواهد بود.

نحوه دریافت اسناد مناقصه: داوطلبان می‌توانند به منظور دریافت اسناد مناقصه از تاریخ ۱۴۰۲/۰۸/۰۸ تا ساعت ۱۹ روز شنبه مورخ ۱۴۰۲/۰۸/۱۳ از طریق سامانه ستاد به آدرس www.setadiran.ir اقدام نمایند. تلفن تماس: ۳۲۱۱۷۱۴۹ - ۰۲۶

سایر اطلاعات و جزئیات در اسناد مناقصه مندرج است.

جهت کسب اطلاعات بیشتر به سایت پایگاه ملی اطلاع رسانی مناقصات به آدرس (iets.mporg.ir) مراجعه نمایید./۱۸۳۵۵

شرکت آب وفاضلاب استان البرز – «سهامی خاص»

چمران:

حکم تعیین حریم تهران و اسلامشهر متوقف شد

رئیس شورای اسلامی شهر تهران از توقف موقت حکم تعیین حریم تهران و اسلامشهر پس از رایزنی‌های انجام‌شده با دادستانی، خبر داد.

به گزارش مرکز ارتباطات و امور بین‌الملل شهرداری تهران، مهدی چمران با بیان اینکه با دادستان در مورد صدور حکم تعیین حریم اسلامشهر و تهران صحبت کردیم، گفت: دادستانی نیز نامه‌ای دراین‌مورد ارسال کرد تا حکم متوقف شود.

چمران با تأکید بر اینکه مسئله حریم باید به‌طور کلی تعیین‌تکلیف شود، عنوان کرد: ما به‌دنبال رفع کل این ماجرا هستیم، اما براساس پیگیری‌هایی که انجام دادیم، این حکم فعلاً متوقف شده است.

نایب‌رئیس شورای اسلامی شهر تهران هم گفت: رئیس شورا نامه‌ای به دستگاه قضایی ارسال کرد و موضوع را متذکر شد؛ چراکه مسئلهٔ حریم تهران و اسلامشهر تخصصی و فنی است و سالهاست که مجلس و دولت بر آن تمرکز کرده‌اند.

«پرویز سروری» افزود: با توجه به اینکه شهرهای اطراف به‌تدریج به‌وجود آمده‌اند، عملاً در دایرهٔ حریم تهران شکل گرفته‌اند. این شهرها نیز حقوق حریم را دارند و برخی معتقدند باید حریم مشترک ایجاد کرد، اما امروز نمی‌شود این اقدام را انجام داد؛ چراکه هنوز تعریف روشنی از حریم مشترک نداریم و ابهامات و شبهاتی در رابطه با آن وجود دارد.

او با تأکید بر اینکه آنچه روشن است، اینکه نمی‌توان تنها با یک حکم قضایی این موضوع را تعیین‌تکلیف کرد، یادآور شد: با توجه به این قاعده که سه برابر وسعت یک شهر، حریم آن است، وقتی این حکم صادر می‌شود، عملاً اسلامشهر وارد حریم تهران خواهد شد و ما باید در این شرایط چه‌کار کنیم؟ آیا در این شرایط باید اسلامشهر در تهران ساخت‌وساز انجام دهد؟ و یا اینکه چه اتفاقی برای حریم تهران خواهد افتاد؟

نایب‌رئیس شورای اسلامی شهر تهران گفت: همهٔ این مشکلات وجود داشته که تاکنون مسئلهٔ حریم در پایتخت به نتیجه نرسیده است و امروز هم با این موضوع دست‌وپنجه نرم می‌کنیم.

سروری با اعلام اینکه حریم تهران معضل اساسی دارد، عنوان کرد: کلانشهرهای دیگر نیز با موضوع حریم درگیر هستند و باید در یک فرایند تخصصی و فنی مورد کارشناسی قرار بگیرد و نمی‌توان با یک حکم قضایی، مسئله را رفع کرد بلکه این نوع از اقدامات، موضوع را پیچیده‌تر می‌کند.

رئیس شورای اسلامی شهر تهران در یکصد و هشتاد و سومین جلسهٔ شورا نسبت به صدور حکم از سوی دادستانی اسلامشهر نسبت به ورود حریم منطقه ۱۸ به حریم اسلامشهر انتقاداتی را مطرح کرد و از پیگیری موضوع از قوه قضاییه خبر داد.

> ما به‌دنبال رفع کل این ماجرای تعیین حریم هستیم، اما براساس پیگیری‌هایی که انجام دادیم، این حکم فعلاً متوقف شده است

خبر

فرسودگی ۹۰ درصد موتورسیکلت‌ها

قانون هوای پاک و انباشت تکالیف

رئیس مرکز ملی هوا و تغییراقلیم سازمان حفاظت محیط زیست با تأکید بر اینکه انباشت تکالیف گذشته موجب عقب‌ماندگی در اجرای قانون هوای پاک شده است، گفت: با کمک بخش خصوصی باید برای رفع این مشکل در جهت نوسازی خودروهای فرسوده و توزیع سوخت استاندارد و توسعهٔ حمل‌ونقل عمومی پاک گام برداریم.

به گزارش ایسنا، مهرماه در شرایطی به پایان رسید که ۲۸ روز کیفیت هوای تهران قابل‌قبول بود، اما با افزایش سرما و سکون نسبی هوا، آسمان کلانشهرهایی مانند تهران بیشتر غبارآلود خواهد شد. در این میان، خودروهای فرسوده و نیروگاه‌ها نقش مهمی در آلودگی هوا دارند. این، درحالی‌است که براساس قانون هوای پاک تردد خودروهای فرسوده در شهر ممنوع است، اما هنوز به‌خوبی این قانون اجرایی نمی‌شود و به گفتهٔ رئیس مرکز ملی هوا و تغییراقلیم سازمان حفاظت محیط زیست اجرا نشدن قانون هوای پاک می‌تواند هم به وجود ایراداتی در این قانون و هم در نظر نگرفتن ظرفیت‌های کشور مرتبط باشد.

«داریوش گل‌علیزاده» دربارهٔ موانع پیش رو در اجرای قانون هوای پاک به ایسنا گفت: بخشی از مشکلاتی که اجرا نشدن قانون هوای پاک یا ضعف در اجرای آن را به‌دنبال داشت، مربوط به ایراداتی است که در تعیین‌تکالیف در این قانون وجود دارد و شاید بخشی نیز مربوط به منطبق نبودن این تکالیف و قانون با ظرفیت‌های کشور است، اما تمام علت عدم تحقق آن همین عوامل نیست.

او افزود: بسیاری از تکالیفی که در قانون هوای پاک درج شده است، در قوانین دو دههٔ گذشته نیز وجود داشت؛ از جمله این قوانین می‌توان به قانون توسعهٔ حمل‌ونقل عمومی در مدیریت سوخت اشاره کرد که درصورت اجرا بسیاری از مشکلات در قانون هوای پاک و انباشت تکالیف دیگر وجود نداشت.

به گفتهٔ رئیس مرکز ملی هوا و تغییراقلیم سازمان حفاظت محیط زیست قانون اصلاح الگوی مصرف انرژی نیز از جمله این قوانین است که ناظر بر مبحث ناترازی انرژی است و درصورت اجرایی شدن آن دیگر ناترازی انرژی نداشتیم و کیفیت سوخت نیز بهتر می‌شد.

او با اشاره به مصرف بی‌رویهٔ سوخت در کشور ادامه دارد: ما با مسئلهٔ ناترازی انرژی مواجه هستیم؛ چراکه تنها به‌دنبال تأمین نیازها بوده‌ایم.

رئیس مرکز ملی هوا و تغییراقلیم سازمان حفاظت محیط زیست با اشاره به محدود بودن منابع همچون سوخت‌های فسیلی اظهار کرد: ۹۴ درصد از انرژی کشور مبتنی‌بر مصرف سوخت‌های فسیلی است. ایران از نظر شدت مصرف سوخت‌های فسیلی در دنیا رتبهٔ اول را دارد و این وضعیت بسیار نگران‌کننده است. با توجه به مصرف حجم زیادی سوخت فسیلی، در نیمهٔ دوم سال که شرایط وارونگی دما و یا سکون دمایی رخ می‌دهد، کلانشهرها دچار آلودگی هوا می‌شوند.

گل‌علیزاده ادامه داد: بارگذاری جمعیت و فعالیت بیش از ظرفیت تهویه هوا موجب می‌شود که کیفیت هوا در شرایط ناسالم قرار گیرد. در اینجا دیگر مسئلهٔ سلامتی مردم مطرح می شود، اما تعطیلی نیز تنها و درست‌ترین راه نیست و اختلالاتی را در امور اجتماعی، کسب‌وکار، صنعت گردشگری و زیرساخت‌ها ایجاد می‌کند.

گونهٔ کمیاب گربهٔ «کاراکال» در اردستان شناسایی شد

رئیس ادارهٔ حفاظت محیط زیست اردستان از شناسایی گونهٔ نادر، کمیاب و حائز اهمیت گربه «کاراکال» برای نخستین‌بار در منطقهٔ حفاظت‌شده خارو این شهرستان خبر داد.

«حسین شواخی» به ایرنا گفت: مشاهدهٔ این گونهٔ کمیاب گربه توسط دوربین‌تله‌ای نصب‌شده در منطقهٔ حفاظت‌شدهٔ خارو (کوه بزرگی) صورت گرفته است که این دوربین برای شناسایی و عکس‌برداری از پلنگ کار گذاشته شده بود و از این گربه عکسبرداری کرده است.

او عنوان کرد: از هشت گونه گربه‌سان نادر کشور احتمالاً مشاهده‌شده در سطح مناطق حفاظت‌شده می‌توان به گربه وحشی، شنی، سیاه‌گوش و پلنگ اشاره کرد.

رئیس ادارهٔ حفاظت محیط زیست اردستان گفت: گربهٔ «کاراکال» یا «سیاه‌گوش» یا «منگوله‌گوش» از زیباترین گونه‌های جانوری و گربه‌سانی کوچک است که در خاورمیانه و آفریقا زندگی می‌کند.

خبر

هشدار دربارهٔ هتل‌سازی‌های مشهد

رئیس کرسی یونسکو در بازیافت آب نسبت به ساخت بی‌رویهٔ هتل‌ها در مشهد و بی‌توجهی به کمبود منابع آبی موجود هشدار داد. آن‌طور که «ایسنا» نوشته است، پروفسور «محمدحسین صراف‌زاده» گفت در خراسان‌رضوی از یک طرف با کمبود منابع آبی مواجه هستیم و از طرفی، هم جمعیت مقیم شهری و هم جمعیت مسافری که وارد مشهد می‌شوند، هرساله در حال افزایش است. بنابراین، بحث آب در مشهد باید با اهتمام بیشتری مورد توجه قرار بگیرد و تمام سیاست‌های توسعهٔ شهری باید مبتنی‌بر آب باشد. به گفتهٔ او، اتفاقی که در مشهد شاهد هستیم، توسعهٔ شهری بدون در نظر گرفتن منابع آبی است. شهر مشهد جزو شهرهای حساس به آب کشور در نظر گرفته می‌شود، اما باوجوداین، ساخت هتل‌ها و افزایش ظرفیت با چه تضمینی درحال افزایش است و آیا مسئولان امر در سال‌های بعد قادر به تأمین آب با قیمت اقتصادی برای این هتل‌های روبه‌افزایش در این شهر خواهند بود؟

سفر ۵۰ هزار گردشگر چینی به ایران در هفت ماه

معاون گردشگری وزارت میراث فرهنگی، گردشگری و صنایع‌دستی گفت: در هفت ماه گذشته حدود ۵۰ هزار گردشگر چینی به ایران آمدند. این خبر را «ایرنا» به‌نقل از «علی‌اصغر شالبافیان» منتشر کرد که در نخستین نشست کمیتهٔ فنی مشترک همکاری‌های گردشگری ایران و چین (عصر یکشنبه - ۷ آبان) گفت: «ایران در چند ماه گذشته به‌ویژه بعد از رفع محدودیت کرونا میزبان گردشگران زیادی بوده است و در هفت ماه گذشته حدود ۵۰ هزار گردشگر چینی به ایران آمدند.»

به گفتهٔ او، تعداد پروازهای ایران به چین هنوز هم نصف تعداد پروازها در سال ۱۳۹۸، اما افزایش گردشگران چینی نشان از افزایش تقاضا برای سفر به ایران است.

شالبافیان افزود: «قرار دادن نام ایران به‌عنوان مقاصد برتر چین در این افزایش تقاضا مؤثر بوده است، تعاملات گردشگری بین دو کشور مسئولیت ما را در میزبانی و میهمان‌نوازی از گردشگران چینی افزایش می‌دهد.»

داوری پروندهٔ ثبت ملی ۴۰ خوراک کرمانشاه

مدیرکل میراث‌فرهنگی، گردشگری و صنایع‌دستی کرمانشاه از داوری پروندهٔ ۴۰ خوراک کرمانشاه در جلسهٔ شورای ثبت کشور خبر داد. «داریوش فرمانی» با بیان اینکه با پیگیری‌های انجام‌شده، امروز (۹ آبان) کرمانشاه میزبان جلسهٔ شورای ثبت کشور است، گفت: «کرمانشاه به‌عنوان دومین جهان شهر خلاق خوراک کشور از ظرفیت ویژه‌ای در این حوزه برخوردار است و به همین منظور رایزنی‌های زیادی برای برگزاری این جلسه به میزبانی کرمانشاه انجام شد که مورد موافقت قرار گرفت.»

به گفتهٔ او، این جلسه که به ثبت ملی غذاهای ایرانی اختصاص دارد، با حضور تعدادی از استان‌های کشور به میزبانی کرمانشاه برگزار می‌شود. مدیرکل میراث‌فرهنگی کرمانشاه اعلام کرد که ثبت ملی غذاها قطعاً به معرفی و باززنده‌سازی آنها و نیز قرار گرفتن در سبد غذایی خانواده‌ها کمک می‌کند. فرمانی با اعلام اینکه سهمیهٔ هر استان در سال ثبت یک یا دو غذاست، ادامه داد: «بعد از ثبت ملی، لوح ثبتی و خود این غذاها در جشنوارهٔ بین‌المللی خوراک کرمانشاه به معرض نمایش درمی‌آید.»

«ایسنا» در ادامه این خبر نوشت که جشنوارهٔ بین‌المللی خوراک کرمانشاه قرار است، اواخر دی برگزار شود.

پاسخ به چگونگی مرمت برج «طغرل»

برج ۹۰۰ساله «طغرل» و قدیمی‌ترین بنای پابرجای شهر تهران و ری در بخش‌های پی، پیشانی و بام بنا مرمت و آجرفرش اطراف برج مربوط به دورهٔ سلجوقی به جاذبه‌های این اثر تاریخی اضافه شد.

«تسنیم» نوشته است که نفوذ رطوبت پی و بدنهٔ برج و تخریب برخی آجرنماها در پیشانی بنا موجب شد با موافقت و نظارت مسئولان میراث مرمت اصولی در این اثر تاریخی آغاز شود.

مجری طرح مرمت برج طغرل با اشاره به قدمت و لزوم مرمت این اثر تاریخی گفت: «مرمت این اثر با استفاده از نظرات کارشناسی مرمت کارهای با تجربه طی بازدیدهای مداوم و مستمر انجام شد و همواره ناظران قوی و پیشکسوتان خبره بازدیدهای مکرری از این اثر داشتند و در راستای مرمت اصولی برج طغرل پیشنهادهایی ارائه می‌شد که همگی به‌طور کامل اجرایی شد.»

پایگاه خبری دیارمیرزا | دیارمیرزا

گزارشی از نشست «کوروش هخامنشی از افسانه تا واقعیت»

دربارهٔ کوروش همه‌چیز را نمی‌دانیم

ژاله آموزگار: استوانهٔ کوروش نشانهٔ تساهل و تسامح با دیگران است

هفتم آبان روزی است که به پاس تلاش‌های پادشاه هخامنشی به نام «کوروش» نام‌گذاری شده است و پژوهشگاه میراث‌فرهنگی و گردشگری به همین مناسبت با همکاری موزهٔ ملی ایران یک نشست تخصصی با عنوان «کوروش هخامنشی از افسانه تا واقعیت» برگزار کرد؛ نشستی که قرار بود کوروش را در پرتو اسناد و مدارک تاریخی و پژوهش‌های باستان‌شناسی بررسی کند و درنهایت مشخص شد وجود منابع اشتباه موجب شده است اطلاعات دروغین زیادی دربارهٔ او منتشر شود. به‌نظر می‌رسد که ما دربارهٔ این پادشاه هخامنشی همه‌چیز را نمی‌دانیم.

کوروش از چهره‌های بزرگ و کم‌نظیر تاریخ ایران و بنیانگذار بزرگترین امپراطوری و نیروی سیاسی در جهان باستان محسوب می‌شود که نخستین شاهنشاهی شکوهمند تاریخ را حدود شش سده پیش از میلاد مسیح با یکپارچه کردن دو قوم ماد و پارس بنیان گذاشت؛ امپراطوری‌ای که وسعتی شگفت‌انگیز پیدا کرد و از هند تا دریای مدیترانه را در بر گرفت و به‌مدت بیش از دو سده (تا زمان سیطره یافتن اسکندر مقدونی) به حیات خود در دنیای باستان ادامه داد. به گفتهٔ «دیودوروس سیکولوس»، مورخ یونانی، کوروش در میان مردم زمانهٔ خود از نظر شجاعت و خردمندی و فضیلت‌های دیگر سرآمد بود. پارسیان در طول حکومت هخامنشی گسترش امپراطوری خود را وامدار کوروش می‌دانستند و باور داشتند کسی هم‌طراز و برابر با کوروش نیست. ازاین‌رو، کوروش را می‌توان شاهی تحسین‌برانگیز در تاریخ سرزمین ایران نامید که خداپرست و برخوردار از فضیلت‌های اخلاقی بوده است؛ جهانداری خوش‌نام که در نوشته‌های یونانیان، یهودیان و مسلمانان به‌عنوان فردی بزرگ، خردمند، نیک‌سرشت و نیک‌کردار توصیف شده. هفتم آبان به گواه اسناد تاریخی سالروز ورود بدون جنگ و خون‌ریزی کوروش، نخستین شهریار هخامنشی به بابل است که پژوهشگاه میراث‌فرهنگی و گردشگری به همین مناسبت با همکاری موزهٔ ملی ایران نشست تخصصی «کوروش هخامنشی از افسانه تا واقعیت» را برگزار کرد.

> کوروش را می‌توان شاهی تحسین‌برانگیز در تاریخ سرزمین ایران نامید که خداپرست و برخوردار از فضیلت‌های اخلاقی بوده است؛ جهانداری خوش‌نام که در نوشته‌های یونانیان، یهودیان و مسلمانان به‌عنوان فردی بزرگ، خردمند، نیک‌سرشت و نیک‌کردار توصیف شده است

جای خالی متخصصان، فرصت دروغ‌گویان

کوروش خدای یکتا را پرستش می‌کرد و به باورهای دینی ساکنان بابل احترام می‌گذاشت و به‌ویژه یکتاپرستانی را که بر دین و سنت پیامبر اولوالعزم، موسی کلیم‌الله (ع) بودند، رهایی بخشید. رئیس پژوهشگاه میراث‌فرهنگی و گردشگری با ذکر این مقدمه، توضیحی دربارهٔ چرایی برگزاری چنین نشستی داد و گفت ایران فرهنگی محدود در حدود سرزمینی کشور کنونی ایران نیست و پژوهشگاه میراث‌فرهنگی و گردشگری، درصدد است فرصت بهتری برای پرداختن به حوزه‌های فرهنگی و تمدنی فراهم آورد: «هویت چندگانه امروز ما ایرانیان دارای دو بال ایرانی و اسلامی است و اگر هر یک از این دو بال آسیب ببیند، خسارت آن جبران‌ناپذیر خواهد بود. ازاین‌رو، پژوهشگاه وظیفهٔ خود می‌داند نقشی کنشگرانه در پرداختن به امور مهم فرهنگی و تاریخی ایران داشته باشد. پژوهشگاه میراث‌فرهنگی و گردشگری بر آن است، براساس مأموریت و رسالت خود منطبق بر اهداف و برنامه‌ها، سلسله‌نشست‌های تخصصی برای پرداختن به امور تاریخی و فرهنگی کشور برگزار کند و نشست کنونی در راستای رویکرد تازه برگزار شده است.»

«مصطفی ده‌پهلوان» با توصیف اینکه کوروش مانند رهروان و پیروان موسی (ع) از نخستین یکتاپرستان جهان باستان بود که بر جهان چندپرستی پشت پا زد، افزود: «اینان سال‌ها بود در چنگال ظلم و ستم شاهان خون‌ریز آشور به اسارت و بردگی رفته بودند، چه خوش‌تر از اینکه اجازه یافتند به بیت‌اللحم برگردند و در بیت‌المقدس خدای سبحان را آزادانه پرستش کنند. نقوش برجستهٔ کاخ‌های نینوا را بنگرید تا ببینید پهنهٔ ظلم، ستم، غارت و تاراج شاهان آشور تا به کجا بود.»

او با اشاره به برخی منابع اشتباه دربارهٔ این پادشاه بزرگ اظهار کرد که به‌دلیل بپرداختن صاحب‌نظران و متخصصان باستان‌شناس، مورخ، زبان‌شناس و دیگر اندیشمندان حوزهٔ علوم‌انسانی به این موضوع و پرهیز نهادهای مسئول از پذیرش مسئولیت خود، افراد ناآگاه و بی‌اطلاع فرصت یافتند تا با پرده‌دری، دروغ‌گویی و باطل‌گویی موضوع را گونه‌ای دیگر معرفی کنند.

ده‌پهلوان با بیان اینکه از نگاه تاریخ، زبان‌شناسی و باستان‌شناسی، کتاب «اِستر» نه پایه و بُن دینی دارد و نه بر واقعیت‌های تاریخی استوار است، افزود: «این کتاب تنها روایت جانبدارانه و مشکوکی برای مصادرهٔ تاریخ یک ملت، یک فرهنگ و یک تمدن است. از دروغ‌های بزرگ تاریخی یکی هم جشنی شگفت‌آور، مسئله‌دار، فریبکارانه و بی‌پایه چون پوریم است. خود ساخته‌اند و بافته‌اند و تاریخ دیگر ملت‌ها را به بازی گرفته‌اند. خیر، چنین نیست. در اثر نبود همین آگاهی‌های تاریخی است که برای کوروش وصیت‌نامه‌ها نوشتند و از زبان او سخن‌ها گفته‌اند. از این‌گونه دروغ‌ها زیاد گفته‌اند و به خورد جامعه داده‌اند.»

چرا کوروش محبوب است؟

پژوهشگر ایرانی فرهنگ و زبان‌های باستانی سخنران بعدی این نشست بود که گفت: «برخی افراد اگرچه از دل تاریخ بیرون می‌آیند، خود تاریخ را می‌سازند و مردم آرمان‌های سرخوردهٔ خود را در آنها جستجو می‌کنند. کوروش در اذهان ایرانیان چنین جایگاهی دارد. کوروش هخامنشی در حافظه تاریخی ایرانیان جایگاه خاصی داشته و دارد.»

به گفتهٔ «ژاله آموزگار»، در تاریخ باورها و اندیشه‌های جهان شخصیت‌ها و بزرگانی هستند که آنان را نمی‌توان زادهٔ ماه، سال و زمان خاصی دانست؛ در تبارشناسی سلسلهٔ هخامنشی با چند پله هخامنش بنیانگذار این سلسله ذکر می‌شود، اما کوروش ورای این شخصیت است، کوروش بر مادها پیروز می‌شود و با روایت‌هایی جذاب زندگی او از قول راویان سامی و مورخان یونانی بیان می‌شود.

این پژوهشگر ایرانی فرهنگ و زبان‌های باستانی در ادامه گفت که بن‌مایهٔ قابل‌توجه دیگر دور شدن کوروش از دربار و بزرگ شدن او در یک زندگی شبانی است: «کوروش کشورگشایی می‌کند و در شرق و غرب به فتوحاتی دست می‌یابد، اما آیا یافتن چنین جایگاهی به‌دلیل فتوحات اوست؟ خیر، مورخان او را سرور و پارسیان او را پدر می‌نامند. به‌جز اینکه کلاً دورهٔ هخامنشی در حافظهٔ تاریخی و روایی ایرانیان همیشه جایگاه برجسته‌ای داشته است ولی کوروش در رأس محبوب‌ترین و نام‌آورترین شاهان این سلسله قرار دارد؛ درحالی‌که کشورداری داریوش، قانونمندی و روشمندی حکومت او که همیشه الگویی برای ادارهٔ کشورها بوده است، نتوانسته چنین جایگاهی را برای او فراهم آورد. کوروش بنا به شهادت اسناد تاریخی از خون‌ریزی پرهیز کرد. خوش‌اخلاق بود و باورهایش را بر قوم مغلوب تحمیل نکرد. روش او احترام به قوم مغلوب بود. او حتی به سپاهیان خویش سفارش می‌کرد که با سلاح وارد معابد نشوند. بن‌مایهٔ دیگری که در زندگینامهٔ کوروش جلب‌توجه می‌کند، دور شدن از تشریفات درباری و بزرگ شدن در محیط مردمی است.»

آموزگار با اشاره به استوانهٔ کوروش به‌عنوان کهن‌ترین سند کتبی از دادگستری و مراعات حقوق دیگران توضیح داد: «استوانهٔ کوروش نشانهٔ تساهل و تسامح با دیگران است. در بین هم‌دوره‌های او قتل و غارت و کشت و کشتار عادی تلقی می‌شد، اما در استوانهٔ کوروش هیچ فرمانی به قتل و غارت داده نشده و سخن او ساختن و فراخواندن رانده‌شدگان است. گروهی آن را به‌نوعی منشور حقوق بشر خوانده‌اند، درحالی‌که در آن مستقیماً سخنی از حقوق بشر به‌میان نمی‌آید، شاید دلیل آن است که کهن‌ترین سند کتبی از دادگستری و مراعات حقوق دیگران است و نشانهٔ تسامح و تساهل نسبت به دگراندیشان در آن دیده می‌شود.»

کپسول زمان

باستان‌شناس ایرانی و متخصص دورهٔ هخامنشی نیز در این نشست به موضوع «کوروش هخامنشی در اسناد و نوشته‌های بابلی» پرداخت و گفت کوروش، تنها استوانهٔ کوروش را ندارد بلکه اسناد دیگری هم دارد که بهتر است آنها را هم بشناسیم: «کوروش هخامنشی یک پادشاهی کوچک را در پارس باستان و در مرکز آن انشان با تصرف متصرفات ماد تا آناتولی گسترش داد و با بابل نو همسایه شد. او در ۵۳۹ پیش از میلاد بابل را فتح کرد و تاریخ را تغییر داد. بسیاری از مورخان تاریخ را به بعد و قبل از کوروش تقسیم کرده‌اند. اگر بخواهیم نمایی از بابل بعد از سقوط آشور را تصور کنیم، شهری بسیار بزرگ با جمعیت بسیار زیاد است که دو پرستشگاه مهم در این شهر قرار دارد. بعد از به‌دست آمدن استوانهٔ کوروش، دیدم که او در این استوانه مستقیم به زبان خودش سخن می‌گوید. ۱۹ سطر از این استوانه توسط کاهنان و از سطر ۲۰ توسط خود کوروش نوشته شده است. این استوانه در تپه‌ای به نام جمجمه توسط هرمز رسام در دیواری پشت بابل کشف شد.»

«شاهرخ رزمجو» افزود: «امروز تپه‌های عمران‌بن‌علی بخشی از تپه‌ها و دیواری است که بابل را احاطه کرده. هنری رابینسون کسی است که رمزگشایی از خط میخی را انجام می‌دهد و چیزهای دیگری که پیدا شد، به‌صورت امانت درازمدت در اختیار موزهٔ بریتانیا قرار دارد.»

او ادامه داد: «ساخت استوانه به‌عنوان کتیبهٔ پی‌بنا در میان رودان مرسوم بوده، به‌طوری‌که استوانه حاوی اطلاعات بنا را به‌صورت توپر و توخالی می‌ساختند و آن را در پی‌بنا جای می‌دادند و این استوانه آن اطلاعات را مانند یک کپسول زمان حفظ می‌کرده، که استوانهٔ کوروش از نوع توپر آن است. دو مدل متن در مورد کوروش وجود دارد؛ نخست متن‌هایی که دربارهٔ کوروش سخن می‌گویند مانند استوانهٔ کوروش، رویدادنامهٔ نبونعید، روایت منظوم، پیشگویی دودمانی و آجرنوشته‌های اور و اوروک و دوم مجموعهٔ وسیعی از گل‌نوشته‌های اقتصادی، حقوقی، قراردادها، متن‌های دینی، ستاره‌شناسی و رصدی و... که عنوان کوروش به‌عنوان «شاه بابل، شاه جهان» در آنها ذکر شده است.»

کوروش در فرهنگ عبرانیان و یهودیان

سخنران بعدی نشست «کوروش هخامنشی از افسانه تا واقعیت: در پرتو اسناد و مدارک تاریخی و پژوهش‌های باستان‌شناسی» «جبرئیل نوکنده»، رئیس موزهٔ ملی ایران بود. او گفت: «اینجا (پژوهشگاه میراث‌فرهنگی و گردشگری) خانهٔ فرهنگ و تمدنی بزرگ به‌نام ایران است که سال‌های سال آثارش مورد پژوهش و استناد پژوهشگران فرهیختهٔ داخلی و خارجی بوده است که گوش جان به روایت صادقانه این آثار سپرده‌اند و آنها را برای ما بازگو کرده‌اند. این محققان همچنین بزرگ زنان و مردان ارزشمند و والامقام این سرزمین را برای ما معرفی کرده‌اند که هر یک در برهه‌ای از تاریخ شکوفایی آفریدند، چنانچه شهرت برخی از آنها چنان در جهان فراگیر گشته که به اعتراف بسیاری از صاحب‌نظران خارجی منشأ تفکر و حتی تغییر نگرش آنها شده است. به‌دلیل غنای فرهنگی شاید اغراق نباشد، اگر بگوییم هر روز می‌تواند روز پرداختن به یکی از شخصیت‌های تاریخ کهن و حتی معاصر ایران باشد.»

> ژاله آموزگار: کلاً دورهٔ هخامنشی در حافظهٔ تاریخی و روایی ایرانیان همیشه جایگاه برجسته‌ای داشته است، ولی کوروش در رأس محبوب‌ترین و نام‌آورترین شاهان این سلسله قرار دارد؛ درحالی‌که کشورداری داریوش، قانونمندی و روشمندی حکومت او که همیشه الگویی برای ادارهٔ کشورها بوده است، نتوانسته چنین جایگاهی را برای او فراهم آورد

در ادامه «کامیار عبدی» عضو هیئت‌علمی دانشگاه شهید بهشتی به تشریح موضوع «کوروش پارسی از نگاه عبرانیان» پرداخت و گفت کوروش در فرهنگ عبرانیان و یهودیان بسیار مهم است به‌نحوی که در شهر اورشلیم یک خیابان به‌نام کوروش نام‌گذاری شده است: «کوروش و در کنار او داریوش و خشایارشاه و ... در فرهنگ عبرانیان و یهودیان جایگاه ویژه‌ای دارند و این به‌عهدهٔ پژوهشگران است که افرادی با گرایش ایرانی را در میان آنها شناسایی کنند تا از داخل در برابر دولت اسرائیل که گرایش تندروی صهیونیست دارد، مراقب مواضع ایران و ایران تاریخی باشند.»

**

در نشست «کوروش هخامنشی از افسانه تا واقعیت: در پرتو اسناد و مدارک تاریخی و پژوهش‌های باستان‌شناسی»، هفت سخنرانی «کوروش در بستر زمان و مکان، ژاله آموزگار»، «کوروش هخامنشی در اسناد و نوشته‌های بابلی، شاهرخ رزمجو»، «کوروش پارسی از نگاه عبرانیان، کامیار عبدی»، «کوروش، پاسارگاد و اکتشافات باستان‌شناسی، علی موسوی»، «از چشم غربی: کوروش، دوستان و دشمنان یونانی او، مهرداد ملک‌زاده»، «کوروش، نقطه‌عطف تاریخ مدنی و شهریاری یک ملت، حکمت‌الله ملاصالحی»، «ضرورت ضبط شکل اصلی نام‌های هخامنشیان در پژوهش‌های تاریخی، احمدرضا قائم‌مقامی» انجام شد.

منابعی دربارهٔ کوروش

مهمترین منابع کلاسیک برای زندگانی کوروش، «هرودوت»، «گزنفون» و «کتزیاس» است. از مهمترین منابع شرقی هم می‌توان به رویدادنامهٔ معروف «نبونئید، شاه کلدانی» است که از کوروش شکست خورد و گزارش خود کوروش، «استوانه کوروش»، اشاره کرد. از میان منابع کهن، نوشته‌های «هرودوت» تا حدودی قابل‌اعتماد است و پژوهش‌های نوین باستان‌شناسی هم در پاره‌ای از موارد، گفته‌های او را تأیید می‌کنند. اما نوشته‌های «کتزیاس» جنبهٔ داستان‌سرایی و تفریح‌انگیز دارند و تقریباً در تمامی مواردی که هرودوت و کتزیاس دربارهٔ واقعهٔ یکسانی صحبت کرده‌اند، گفته‌های آنان بسیار با هم اختلاف دارند و در مواردی که بتوان این اختلاف‌ها را از روی منابع دیگر بررسی کرد، گفته‌های کتزیاس نادرست است.

در میان کتاب‌های جدید اما می‌توان به منابعی چون «کوروش بزرگ» نوشتهٔ «ژرار ایسرائل» با ترجمهٔ «مرتضی ثاقب‌فر» اشاره کرد که از سوی انتشارات ققنوس منتشر شده است. این کتاب به زندگی و نقش تاریخی جذاب‌ترین قهرمان دوران باستان یعنی کوروش، رهایی‌بخش ملت‌ها، می‌پردازد.

«کوروش کبیر» نوشتهٔ «صادق رضازاده شفق» انتشارات معین، «امپراتوری کوروش کبیر» نوشتهٔ «موسی نثری همدانی» انتشارات کتاب پارسه، «کوروش و ماندانا» نوشتهٔ «مادلن دو اسکودری» با ترجمه «کیومرث پارسای» از سوی گسترش فرهنگ، «کوروش کبیر» نوشتهٔ «رضا شعبانی» از سوی نشر پارمیس و کتاب «کوروش خورشید ایران زمین» نوشتهٔ «گی راشه» با ترجمهٔ «محمد مجلسی» انتشارات دنیای نو برخی منابع جدیدتر دربارهٔ کوروش است.

خبر

وزیر میراث فرهنگی و گردشگری:

درباره امامزاده‌ها تبلیغات درستی صورت نمی‌گیرد

وزیر میراث فرهنگی، گردشگری و صنایع دستی با بیان اینکه تقاضا می‌کنم در بقاع متبرکه مسئله بهداشت عمومی مدنظر قرار گرفته شود چراکه این مسئله مهمی است، از نبود تابلو و تبلیغات درست برای امامزادگان و بقاع متبرکه انتقاد کرد.

به گزارش ایسنا، «سیدعزت‌الله ضرغامی»، وزیر میراث فرهنگی، گردشگری و صنایع‌دستی دیروز در آیین اختتامیه اولین جشنواره سراسری «سُلالهِ» ویژه فعالیت‌های فرهنگی، اجتماعی، قرآنی و مدیریتی آستان مقدس امامزادگان و بقاع متبرکه که در هتل ارم برگزار شد، با اشاره به عملیات طوفان الاقصی و پیروزی جبهه مقاومت در مقابله با رژیم صهیونیستی اظهار کرد: جنایات و کودک‌کشی صهیونیست‌ها به خاطر شکست آن‌ها است چراکه هنوز دنیا متوجه عمق شکست آن‌ها نشده است.

وی با اشاره به اهمیت ظرفیت امامزادگان و بقاع‌متبرکه تاکید کرد: تولیت در یک امامزاده پدیده‌ی چندوجهی است چون ظرفیت‌های بقاع متبرکه فوق‌العاده متنوع و پرظرفیت است و می‌توان کارهای زیادی را ذیل آن‌ها انجام داد. وزیر میراث فرهنگی، گردشگری و صنایع دستی به توصیه‌ی آیت‌الله راشد یزدی نسبت به خودش اشاره و یادآور شد: روزی آیت‌الله راشد یزدی به من گفت، محتکر تنها کسی نیست که برنج احتکار می‌کند بلکه آن کسی که موقعیتی دارد و از ظرفیت آن استفاده نمی‌کند، حتما یک محتکر است لذا دستگاه حکمرانی جمهوری اسلامی باید خودش را با این آموزه‌ها تطبیق دهد.ضرغامی ابراز کرد: بقاع متبرکه از برجسته‌ترین و مهم‌ترین آثار معماری اسلامی هستند که شامل میراث فرهنگی اسلامی هستند؛ اهمیت این آثار چه به لحاظ معماری و هنری معماست چون شامل انواع رشته‌های هنر هستند و از آثار ملموس کشور است که نمونه آن کارهایی است که اخیرا ثبت تاریخ جهانی شد.وی از ثبت جهانی مساجد تاریخی خبر داد و افزود: مردم به خاطر نیت‌های خود در طول تاریخ بهترین مکان‌ها را بنا نهادند لذا کاری کرده‌اند که در شان امامزادگان باشد. ما باید این‌ها را نگه‌داری کنیم و این ماموریت مهمی است که به لحاظ معنویت و آثار بی‌بدیلی که در سبک زندگی دارد، بر دوش ما است.به گفته وزیر میراث فرهنگی، گردشگری و صنایع دستی، بقاع متبرکه مصداق بارز معماری و هنر اسلامی است.ضرغامی حفظ بناهای تاریخی و بقاع متبرکه را یک ضرورت دانست و گفت: باید شان و شئون بناها را حفظ کنیم؛ تقاضا می‌کنم در بقاع متبرکه مسئله بهداشت عمومی مدنظر قرار گرفته شود چراکه این مسئله مهمی است لذا این را مهم بدانیم چراکه کار گردشگری عملیاتی است.وی با انتقاد از تعطیلی برخی مساجد اظهار کرد: درباره امامزاده‌ها باید این اماکن به مسافرین معرفی شوند در حالی که تبلیغات درستی صورت نمی‌گیرد. وزیر میراث فرهنگی، گردشگری و صنایع دستی بیان کرد: امامزادگان و بقاع متبرکه می‌تواند محلی برای ارتباط با نسل جوان باشد، طبق بیاناتی که از رهبر معظم انقلاب داریم بسیاری از مسائل اجتماعی دستور دینی است لذا باید زبان و نسل جدید را شناخت؛ رابطه‌های ما با نسل جدید قطع شده است که باید به آن اهتمام داشت.ضرغامی ادامه داد: ۸۷۰۰ بقعه در کشور وجود دارد که ۲ هزارتا آن‌ها ثبت ملی است، این یک ظرفیت بزرگ برای میراث فرهنگی کشور است که باید حفظ و مرمت شود. مهم‌تر از ترمیم، توسعه است که ما کاملا موافق آن هستیم البته این توسعه باید متناسب با معماری بنا و بقعه مبارکه باشد.

آنچه برای برنامه‌ریزی کاهش ریسک باید به آن توجه کنیم

خشکسالی اکولوژیک در جنوب شرق ایران

با آثار و شواهد خشکسالی اکولوژیک در بخش‌های مهمی از جنوب خراسان‌جنوبی تا استان سیستان‌وبلوچستان و بخش‌های بزرگی از استان کرمان مواجهیم

ایرنا

بر اساس طبقه‌بندی شاخص خشکی «دی مارتون»، ایران از شش پهنهٔ اقلیمی تشکیل شده و همانطور که انتظار می‌رود، اکثریت سرزمین (۶۶ درصد) خشک و نیمه‌خشک است که بیشتر مناطق مرکزی و شرقی و مناطق نزدیک به خط ساحلی خلیج فارس و استان‌های اصفهان و خوزستان در جنوب‌غرب و جنوب کشور را شامل می‌شود. آب‌وهوای مدیترانه‌ای ۱۲ درصد ایران را در نواحی اطراف کمربند زاگرس و البرز و نیز بخش‌هایی از شهر مشهد در استان خراسان در نواحی شرقی را دربر می‌گیرد. مناطق نیمه‌مرطوب که ۶ درصد از خاک ایران را تشکیل می‌دهند شامل نوار مرزی شمال‌غربی و همچنین برخی از نقاط شهرستان‌های ارومیه و تبریز است. آب‌وهوای مرطوب ۷ درصد را دربر می‌گیرد و در شمال‌غربی واقع شده و شامل استان‌های زنجان، آذربایجان‌شرقی و غربی، کردستان می‌شود. آب‌وهوای بسیار مرطوب ۹ درصد کشور را شامل می‌شود و شامل شهرهای حاشیهٔ دریای کاسپین در شمال و همچنین استان اردبیل و نواحی شرقی زنجان و آذربایجان‌غربی در شمال‌غربی است. اقلیم خشک، اقلیم غالب کشور است که نواحی جنوبی البرز و نواحی شرقی رشته‌کوه‌های زاگرس، نواحی مرکزی شرقی و جنوبی و استان‌هایی مانند خوزستان، فارس و بوشهر را دربر می‌گیرد.

| مهدی زارع |

| رئیس شاخهٔ زمین‌شناسی فرهنگستان علوم |

در جنوب شرقی ایران مدیرکل بحران استانداری سیستان‌وبلوچستان در خرداد ۱۴۰۲ گفت بر اساس شاخص‌های هواشناسی ۹۲ درصد از مساحت این استان تحت اثر خشکسالی است و آسیب‌های جدی آن بر روند طبیعی فعالیت‌های انسانی، حیات گیاهی و زندگی جانوری و همچنین بر حوزهٔ کشاورزی، صنعت، اقتصاد، جامعه و میزان آب‌های سطحی و زیرزمینی مشهود است. تخریب تالاب هامون و ۱۷۵ هزار هکتار نیزار حاشیهٔ هامون که منبع تغذیهٔ گاو سیستانی بود، نابودی ماهیان دریاچه، افزایش آلودگی هوا به‌ویژه گردوغبار و ماسه در هوای شهرها و روستاها، افت شدید سطح آب‌های زیرزمینی و کاهش حاصلخیزی خاک و افزایش شوری آن از دیگر عواقب خشکسالی در سیستان است. افزایش تخریب مراتع براثر تشدید چرا و عدم پراکنش صحیح دام در مرتع براثر کاهش و فقر پوشش گیاهی، افزایش بیکاری براثر ازبین‌رفتن مشاغلی همچون دامداری و کشاورزی، صیادی و تشدید مهاجرت و افزایش معضلات ناشی از حاشیه‌نشینی در شهرهای بزرگ از دیگر پیامدهای خشکسالی‌های مدام در استان است.

مدیرکل هواشناسی استان سیستان‌وبلوچستان نیز در شهریور ۱۴۰۲ گفت بر اساس شاخص بارش، تبخیر و تعرق استاندارد شده (SPEI)، در مدت‌زمان یکساله تا پایان تیرماه ۱۴۰۲، ۹۷ درصد از استان سیستان‌وبلوچستان درگیر پدیدهٔ خشکسالی است که این مقدار در منطقهٔ سیستان ۹۹ درصد و در منطقهٔ بلوچستان ۹۶ درصد است. ادامه‌داربودن روند خشکسالی در سیستان‌وبلوچستان موجب شده که در مدت‌زمان ۱۰ ساله، تقریباً ۸۸ درصد محدودهٔ تحت‌اثر خشکسالی، دچار خشکسالی بسیارشدید و شدید شود.

ایران دارای مناطق مختلف اقلیمی و جغرافیایی (مناطق کوهستانی و کویری) عمدتاً خشک و نیمه‌خشک است. اقلیم کشور به‌شدت تحت اثر کاهش منابع آبی، در نتیجهٔ افزایش تقاضا، شورشدن، بهره‌برداری بی‌رویه از آب‌های زیرزمینی و افزایش فراوانی خشکسالی است. در ایران آب‌های زیرزمینی منبع اصلی آب هستند و سابقهٔ طولانی ناکارآمدی در شبکهٔ توزیع آب خود، به‌ویژه در بخش کشاورزی دارد. ایران با چالش‌های اساسی در حفاظت از دسترسی طولانی مدت به آب در دورهٔ خشکسالی مواجه است. همهٔ بخش‌هایی که به آب متکی هستند، از کشاورزی گرفته تا تولید برق و تأمین آب عمومی، در معرض خطر هستند. حدود ۲۰ میلیون نفر در معرض خطر زیاد تا متوسط اثرات مرتبط با خشکسالی قرار دارند. علاوه بر بارش ضعیف در زمستان‌های سال‌های آبی ۱۴۰۰-۱۳۹۹ تا ۱۴۰۲-۱۴۰۱ دماهای بالا باعث ذوب برف بیشتر شد و مقدار آب ذخیره‌شده برای استفادهٔ بعدی در ماه‌های خشک‌تر (یعنی اواخر بهار و تابستان) را کاهش داد. طی دو دههٔ ۱۳۸۰ تا ۱۴۰۰ منطقهٔ شمال‌غرب با بالاترین خشکسالی‌های تجربه‌شده با مدت‌زمان طولانی‌تر و شدت بیشتر قرار گرفته است. سنجش‌های خشکسالی موقعی جامع است که خشکسالی‌های آب‌وهواشناختی، هیدرولوژیک، کشاورزی و اقتصادی-اجتماعی و در نهایت اکولوژیک را در نظر بگیرد. در سال ۱۹۸۵ در امریکا خشکسالی به چهار گونه تقسیم‌بندی شده است که شامل «آب‌وهوا شناختی»، «آب‌شناختی»، «کشاورزی» و «اقتصادی-اجتماعی» است. در سال ۲۰۱۷ خشکسالی اکولوژیک هم به‌عنوان نوع پنجم، به انواع چهارگانهٔ خشکسالی افزوده شد. خشکسالی‌های قرن بیست‌ویکم با دماهای گرمتر، مدت طولانی‌تر و گستردگی فضایی بیشتر مشخص می‌شوند و به‌طور فزاینده‌ای با تقاضای انسان برای آب تشدید می‌شوند. این وضعیت آسیب‌پذیری اکوسیستم‌ها را در برابر خشکسالی افزایش می‌دهد، از جمله افزایش تلفات درختان ناشی از خشکسالی در سطح جهانی و تحولات پیش‌بینی‌شدهٔ اکوسیستم مثلاً تبدیل جنگل به بوته‌زار. هنگامی که خشکسالی باعث تغییرات در اکوسیستم‌ها می‌شود، می‌تواند در جوامع انسانی که برای نیازهای زندگی و تداوم حیات به آن اکوسیستم‌ها وابسته هستند آثاری را ایجاد کند. «خشکسالی هزاره» (۲۰۱۰-۲۰۰۲) در استرالیا باعث خسارات شدید به منابع تأمین‌کننده در اکوسیستم‌های هیدرولوژیکی از جمله تنظیم کیفیت هوا، پیشگیری از فرسایش و گردشگری شد. ادغام این ابعاد انسانی و طبیعی خشکسالی گامی اساسی در جهت رسیدگی به خطر فزایندهٔ خشکسالی در قرن بیست‌ویکم است.

به‌نظر می‌رسد که اکنون در پائیز ۱۴۰۲ با آثار و شواهد خشکسالی اکولوژیک در بخش‌های مهمی از جنوب خراسان‌جنوبی تا استان سیستان‌وبلوچستان و بخش‌های بزرگی از استان کرمان مواجهیم. از جمعیت حدود هفت میلیون نفری که در پهنهٔ این سه استان زندگی می‌کنند، چنانچه فقط ۳۰ درصد را به‌عنوان جمعیت در معرض خشکسالی شدید اکولوژیک درنظربگیریم، حدود ۲.۲ میلیون نفر در معرض این مخاطره مهم هستند. تدبیر برای ساماندهی و کاهش ریسک و سازگاری در درازمدت با این مرحله از خشکسالی، بدون درگیر شدن با تصمیمات لحظه‌ای و هیجانی الزامی است.

> در سال ۱۹۸۵ در امریکا خشکسالی به چهار گونه تقسیم‌بندی شده است که شامل «آب‌وهوا شناختی»، «آب‌شناختی»، «کشاورزی» و «اقتصادی-اجتماعی» است. در سال ۲۰۱۷ خشکسالی اکولوژیک هم به‌عنوان نوع پنجم، به انواع چهارگانهٔ خشکسالی افزوده شد.

یادداشت

اجبار فعالیت‌های داوطلبانه در نهال‌کاری

| رحیم ملک‌نیا |

|عضو هیئت‌علمی دانشگاه لرستان |

کاشت نهال با رعایت کردن ملاحظات فنی و نیازهای پس از کاشت، چنان شایسته است که توسط هر شخصی صورت گیرد، امری قابل‌تقدیر و نیکو است. کاشت نهال با هدف گرامیداشت رخدادهای شیرین زندگی از جمله تولد فرزندان، اقدامی است که ریشه در باورهای ملی و مذهبی ما دارد. گسستگی رابطهٔ انسان با طبیعت در دنیای مدرن و مشغله‌های خاص این روزگار، بسیاری را از توجه به این امر بازداشته است. اما نیاز به مشارکت همگانی در کاشت نهال، مسئولان و فعالین حوزهٔ منابع طبیعی را بر آن داشته است که پیشنهاداتی برای ترویج این امر ارائه دهند. آخرین پیشنهاد و به گمان من، عجیب‌ترین و خام‌ترین آنها، اجباری شدن کاشت نهال برای دریافت شناسنامه است. تلاش‌های ثبت‌شدهٔ مسئولان در فضای مجازی برای ترویج درختکاری به مناسبت تولد نوزادان، سابقه‌ای بیش از به یک‌دهه دارد. جستجوها در فضای مجازی نشان می‌دهد اولین خبر مربوط به اسفند ۱۳۹۱ و شهردار زاهدان است که این ایده را مطرح کرده است. پس از او، در روز نخست بهمن ۱۳۹۲، مدیرکل محیط زیست استان فارس، پیشنهاد کاشت نهال به مناسبت تولد و ازدواج را ارائه داد. در اسفند ۱۳۹۳ نیز مدیر باغبانی جهادکشاورزی استان چهارمحال‌وبختیاری پیشنهاد داد «باید فرهنگ کاشت درخت برای نوزادان مورد توجه قرار گیرد.» در سالیان بعد نیز هر بار شخصی دیگر چرخ را از نو اختراع و این ایده را به‌سان کشفی جدید مطرح کرده است. در ۱۵ اسفند ۱۳۹۶، مدیرمسئول روزنامهٔ شرق پیشنهاد کاشت یک نهال به‌ازای هر تولد را مطرح کرد. اما شاید عملیاتی‌ترین شکل این ایده، در اردیبهشت ۱۴۰۱ در شهرداری منطقه ۱۳ تهران رخ داد که در این روز نهال‌هایی برای نوزادان متولدشده در اسفند و فروردین سپری‌شده کاشته شدند. نکتهٔ مشترک در این سیر تکراری پیشنهاد کاشت نهال برای تولد، داوطلبانه بودن آن و تلاش برای ترویج یک اقدام مشارکتی از سوی شهروندان است. اما اجباری کردن کاشت نهال برای دریافت شناسنامه، اقدامی است که از یک‌سو، سنتی نیکو را تبدیل به سوژهٔ طنز کرد و از سویی دیگر، به گمان برخی، اضافه شدن یک پیچ در ساختار اداری پرپیچ‌وخم کشور است. ارائهٔ این ایده از سوی شخصی عادی و علاقه‌مند به محیط زیست را می‌توان به دلسوزی ربط داد و ایرادات فنی وارد بر آن را به عدم دانش شخص در یک حوزهٔ تخصصی نسبت داد. اما مدیرکل منابع‌طبیعی یکی از استان‌های دارای سطح نیم‌میلیون هکتاری جنگل، با کدام استدلال چنین مسئله‌ای را مطرح کرده است؟ از ایرادات اداری و فنی مربوط به کاشت نهال که بگذریم، آیا مشارکت در حفظ و احیای طبیعت کشور که فعالیتی داوطلبانه است را می‌توان اجباری کرد؟ آیا گروگان گرفتن شناسنامهٔ نوزاد برای کاشت نهال می‌تواند باعث جلب مشارکت مردم در حفاظت از طبیعت کشور شود؟ با فرض درست بودن این ایده، سازوکار تحقق آن کدام است؟ آیا قرار است نهال‌بانانی استخدام شوند یا بخشی از انرژی سازمان بی‌رمق منابع‌طبیعی کشور صرف رصد کاشت این نهال‌ها شود؟ جلب مشارکت مردم برای حفظ و احیای طبیعت کشور نیازمند دانش و فنونی است که در هیچ‌کدام از آنان، اجبار نقشی ندارد. در حالت خوشبینانه می‌توان تصور کرد که مدیری دلسوز بدون تسلط فنی کافی به موضوع بحث، به‌دنبال راهی برای خدمت به کشور بوده است. اما لازم است مدیران بالاسری و دلسوزان طبیعت کشور راه درست ترویج و جلب مشارکت مردمی برای اموری اینچنین را گوشزد کنند و مسیر مشارکت واقعی را در پیش گیرند. مدیران سازمان جنگل‌های سابق لازم است هر بار که ایده‌ای را برای نهال‌کاری مطرح می‌کنند، نگاهی به نتایج برنامه‌های به‌ظاهر مشارکتی گذشته سازمان خود بیندازند تا شاید راه رستگاری را از درون اشتباهات پرتکرار در این زمینه پیدا کنند.

خبر

برگزاری نشست استفاده از آب‌های شور دریا برای شرب و صنعت

نشست تخصصی استفاده از آب‌های شور دریا و غیرمتعارف برای مصارف شرب و صنعت با هدف آشنایی مدیران و کارشناسان این حوزه در استفاده از آب‌های غیر متعارف در محل سالن خلیج فارس شرکت مدیریت منابع آب ایران برگزار شد.به گزارش روابط‌عمومی وزارت نیرو، نشست تخصصی استفاده از آب‌های شور دریا و غیرمتعارف برای مصارف شرب و صنعت ۷ آبان‌ماه ۱۴۰۲ توسط انجمن علوم مهندسی منابع آب ایران و دفتر تحقیق، توسعه و فناوری اطلاعات و امنیت فضای مجازی شرکت مدیریت منابع آب ایران برگزار شد.

هدف از برگزاری این نشست آشنایی مدیران و کارشناسان شرکت مدیریت منابع آب ایران، شرکت مهندسی آب فاضلاب، فعالان صنعت نمک‌زدایی آب و استفاده از آب‌های غیرمتعارف است که در ۶ بخش توسعه و قرارداد، آبگیر، پیش تصفیه، فرآیند، پس تصفیه و مدیریت شورآبه و بهینه‌سازی مصرف انرژی با حضور تعداد زیادی از علاقه‌مندان برگزار شد.

این نشست با حضور علی اصغر اعلم‌الهدی رئیس سابق انستیو آب و انرژی دانشگاه صنعتی شریف، حمیدرضا کشفی رئیس هیئت مدیره شرکت مهندسی پارس کنسولت و مدیرعامل گروه سرمایه‌گذاری ۲۰۵۰، مسعود نصیری مدیرعامل شرکت مهندسین مشاور آب و محیط خاورمیانه، محمد مهدیارفر مدیرعامل شرکت پالا فرآیند راستین، علیرضا بازرگان مدیرعامل شرکت آب و انرژی پیرامون و استاد دانشگاه تهران، مهدی ایزدی معاون انتقال انرژی شرکت مشائیر و استاد دانشگاه آزاد و کریم قاسمی‌پناه مدیر سابق گروه تصفیه و بازیافت آب پژوهشکده صنعت نفت در سالن خلیج فارس شرکت مدیریت منابع آب ایران انجام شد. بنا بر این گزارش نشست تخصصی استفاده از آب‌های شور دریا و غیرمتعارف برای مصارف شرب و صنعت با تبادل نظر و پرسش و پاسخ حضار از متخصصان و کارشناسان به کار خود پایان داد.

صرفه‌جویی ۸۲۰ هزار مترمکعب در مصرف آب زیرزمینی بهار

همدان- مدیر منابع آب شهرستان بهار گفت: با انسداد ۴۹ حلقه چاه غیرمجاز در سال جاری، بیش از۸۲۰ هزار مترمکعب در مصرف آب زیرزمینی صرفه‌جویی شده است.

«محمدرضا شکوهی» گفت: از ابتدای سال جاری تاکنون ۴۹ حلقه چاه غیرمجاز در شهرستان بهار مسدود شده که موجب صرفه جویی بیش از ۸۲۷ هزار مترمکعب در مصرف آب زیرزمینی شده است.

او با بیان اینکه عمق انسداد چاه‌های غیرمجاز مسدودشده در سال جاری ۷۴۰ متر است، افزود: از ابتدای برنامهٔ انسداد چاه‌های غیرمجاز در پروژهٔ تعادل‌بخشی ۶۷۱ حلقه چاه غیرمجاز مسدود شده است که با انسداد این تعداد چاه بیش از ۱۶ میلیون ۳۰۰ هزار مترمکعب در مصرف آب زیرزمینی صرفه‌جویی شده است.

شکوهی گفت: برنامهٔ اصلاح و تعدیل چاه‌های مجاز شهرستان بهار در حال اجراست و در سال جاری ۸۴ حلقه از چاه‌های مجاز این شهرستان نیز اصلاح و تعدیل شده است.

او از نصب ۸۱ دستگاه کنتور هوشمند بر روی چاه‌های مجاز شهرستان بهار در سال جاری یاد کرد و افزود: تاکنون ۷۴۰ حلقه چاه مجاز در این شهرستان به کنتور هوشمند مجهز شده است و این عدد تا پایان سال طبق برنامه‌ریزی‌های انجام‌شده به تعداد ۱۹۳ می‌رسد.

او با اشاره به لایروبی حریم و بستر رودخانهٔ قوری‌چای به میزان سه هزار متر، گفت: این پروژه با اعتباری افزون‌بر ۶۰۰ میلیون تومان انجام شده است.

شکوهی افزود: با تلاش‌های شبانه‌روزی نیروهای گشت و بازرسی در این شهرستان از حفر هشت حلقه چاه غیرمجاز در شهرستان بهار جلوگیری و شش مورد از انواع دستگاه و ادوات حفاری غیرمجاز توقیف و روانهٔ پارکینگ شده است.

آگهی تاسیس شرکت

تاسیس موسسه غیر تجاری آموزشگاه زبان‌های خارجی طلوع معراج در تاریخ ۱۴۰۲/۰۸/۰۱ به شماره ثبت ۳۲۷۰ به شناسه ملی ۱۴۰۱۲۶۶۹۴۲۳ ثبت و امضا ذیل دفاتر تکمیل گردیده که خلاصه آن به شرح زیر جهت اطلاع عموم آگهی می‌گردد. نام: آموزشگاه زبان‌های خارجی طلوع معراج موسسه غیر تجاری موضوع فعالیت: تأسیس موسسات فعالیت‌های آموزشی از جمله موسسات آموزشی زبان‌های خارجی و موسسات علمی آزاد، برگزاری دوره‌های تخصصی و کاربردی و تاسیس مدرسه پیش دبستانی و غیر انتفاعی. به موجب مجوز از اداره کل وزارت آموزش و پرورش برابر با شماره مجوز ۲۵۰۰/۱۷۶۳۵۵/۳۰۰ در تاریخ ۱۴۰۱/۰۳/۲۹ در استان مربوطه این آگهی به ثبت رسید. مدت فعالیت: از تاریخ ثبت به مدت نامحدود مرکز اصلی: استان قم، شهرستان قم، بخش مرکزی، شهر قم، شیخ آباد، خیابان حضرت ولیعصر، کوچه ولیعصر۳۳، پلاک ۱۹۵، طبقه ۱- کد پستی ۳۷۱۷۱۵۸۳۹۶ سرمایه شخصیت حقوقی ۵۰۰،۰۰۰،۰۰۰ ریال نقدی میزان سهم‌الشرکه هر یک از شرکا آقای رضا شیری زارع به شماره ملی ۰۳۷۱۹۸۲۴۷۲ دارنده ۱۶۵۰۰۰۰۰۰ ریال سهم الشرکه خانم مینا شیری به شماره ملی ۴۲۷۰۳۸۷۰۳۳ دارنده ۱۶۵۰۰۰۰۰۰ ریال سهم الشرکه آقای احمد شیری زارع به شماره ملی ۴۲۸۶۰۴۳۵۳۳ دارنده ۱۷۰۰۰۰۰۰۰ ریال سهم الشرکه مدیران آقای رضا شیری زارع به شماره ملی ۰۳۷۱۹۸۲۴۷۲ به سمت عضو اصلی هیئت مدیره به مدت نامحدود و به سمت نایب رئیس هیئت مدیره به مدت نامحدود خانم مینا شیری به شماره ملی ۴۲۷۰۳۸۷۰۳۳ به سمت عضو اصلی هیئت مدیره به مدت نامحدود و به سمت مدیرعامل به مدت نامحدود آقای احمد شیری زارع به شماره ملی ۴۲۸۶۰۴۳۵۳۳ به سمت رئیس هیئت مدیره به مدت نامحدود و به سمت عضو اصلی هیئت مدیره به مدت نامحدود دارندگان حق امضا: کلیه اوراق و اسناد بهادار و تعهدآور موسسه از قبیل چک، سفته، بروات، قراردادها عقود اسلامی، افتتاح هر نوع حساب بانکی و بستن آنها با امضا مدیرعامل و رئیس هیئت مدیره مجتمعا همراه با مهر موسسه و کلیه نامه‌های عادی و اداری با امضای مدیرعامل یا رئیس هیئت مدیره هریک به تنهایی با مهر موسسه معتبر می‌باشد. روزنامه کثیرالانتشار پیام ما جهت درج آگهی‌های موسسه تعیین گردید. ثبت موضوع فعالیت مذکور، به منزله اخذ و صدور پروانه فعالیت نمی‌باشد.

اداره کل ثبت اسناد و املاک استان قم.
اداره ثبت شرکت‌ها و موسسات غیرتجاری قم

شناسه آگهی: ۱۵۹۵۶۹۸۰

نوبت اول

آگهی موضوع ماده ۳ قانون و ماده ۱۳ آیین‌نامه قانون تعیین تکلیف وضعیت ثبتی و اراضی و ساختمان‌های فاقد سند رسمی

برابر رای شماره ۱۴۰۲۶۰۳۱۹۰۱۲۰۰۵۸۰۳ هیات دوم موضوع قانون تعیین تکلیف وضعیت ثبتی اراضی و ساختمان‌های فاقد سند رسمی مستقر در واحد ثبتی حوزه ثبت ملک سیرجان تصرفات مالکانه بلامعارض متقاضی آقای ماشاءالله ترابیان فرزند غلامعباس به شماره شناسنامه ۳۰۶ صادره از سیرجان در یک قطعه باغ به مساحت ۴۰۵۲/۹۵ مترمربع از پلاک ۴۳۰ اصلی واقع در سیرجان اراضی حسن‌آباد شیخ‌ها بخش ۳۶ کرمان خریداری از مالک رسمی آقای علی رجایی محرز گردیده است؛ لذا به‌منظور اطلاع عموم مراتب در دو نوبت به فاصله ۱۵ روز آگهی می‌شود درصورتی‌که اشخاص نسبت به صدور سند مالکیت متقاضی اعتراضی داشته باشند می‌توانند از تاریخ انتشار اولین آگهی به مدت دو ماه اعتراض خود را به این اداره تسلیم و پس از اخذ رسید، ظرف مدت یک ماه از تاریخ تسلیم اعتراض، دادخواست خود را به مراجع قضایی تقدیم نمایند. بدیهی است در صورت انقضای مدت مذکور و عدم وصول اعتراض طبق مقررات سند مالکیت صادر خواهد شد.

تاریخ انتشار نوبت اول: ۱۴۰۲/۰۸/۰۹
تاریخ انتشار نوبت دوم: ۱۴۰۲/۰۸/۲۴

سعید نظری - سرپرست اداره ثبت اسناد و املاک شهرستان سیرجان
شناسه آگهی: ۱۵۹۵۶۷۹

آگهی موضوع ماده ۳ قانون و ماده ۱۳ آیین‌نامه قانون تعیین تکلیف وضعیت ثبتی و اراضی و ساختمان‌های فاقد سند رسمی (آگهی تجدیدی)

برابر رای شماره ۱۴۰۱۶۰۳۱۹۰۱۲۰۰۶۵۸۷ و رای اصلاحی شماره ۱۴۰۲۶۰۳۱۹۰۱۲۰۰۱۷۶۷ هیات دوم (در آگهی قبلی نام مالک رسمی اشتباه قید گردیده است) موضوع قانون تعیین تکلیف وضعیت ثبتی اراضی و ساختمان‌های فاقد سند رسمی مستقر در واحد ثبتی حوزه ثبت ملک سیرجان تصرفات مالکانه بلامعارض متقاضی آقای اصغر قلندری کر فرزند نعمت‌الله به شماره شناسنامه ۱۱ صادره از ارزوئیه در یک باب خانه به مساحت ۲۲۲/۱۱ مترمربع از پلاک ۴۳۰ اصلی واقع در سیرجان اراضی حسن‌آباد شیخ‌ها بخش ۳۶ کرمان خریداری از مالک رسمی آقای محمد آباده‌ای محرز گردیده است؛ لذا به‌منظور اطلاع عموم مراتب در یک نوبت آگهی می‌شود درصورتی‌که اشخاص نسبت به صدور سند مالکیت متقاضی اعتراضی داشته باشند می‌توانند از تاریخ انتشار اولین آگهی به مدت یک ماه اعتراض خود را به این اداره تسلیم و پس از اخذ رسید، ظرف مدت یک ماه از تاریخ تسلیم اعتراض، دادخواست خود را به مراجع قضایی تقدیم نمایند. بدیهی است در صورت انقضای مدت مذکور و عدم وصول اعتراض طبق مقررات سند مالکیت صادر خواهد شد.

تاریخ انتشار: ۱۴۰۲/۰۸/۰۹

سعید نظری - سرپرست اداره ثبت اسناد و املاک شهرستان سیرجان
شناسه آگهی: ۱۵۹۵۶۹۵

آگهی تاسیس شرکت

تاسیس شرکت با مسئولیت محدود تجارت پویا صنعت رهام در تاریخ ۱۴۰۲/۰۸/۰۳ به شماره ثبت ۶۲۰۵۱۲ به شناسه ملی ۱۴۰۱۲۶۷۸۴۴۶ ثبت و امضا ذیل دفاتر تکمیل گردیده که خلاصه آن به شرح زیر جهت اطلاع عموم آگهی می‌گردد. موضوع فعالیت: ساخت و تولید و تامین قطعات صنعتی و فولادی، خرید و فروش و واردات و صادرات کالاهای مجاز بازرگانی خرید و فروش از طریق سایت و اینترنت (تجارت الکترونیک) اخذ و اعطای نمایندگی شرکت‌های معتبر داخلی و خارجی، اخذ وام و اعتبارات بانکی از کلیه موسسات مالی و اعتباری و بانکها، عقد قرارداد با کلیه اشخاص حقیقی و حقوقی شرکت در کلیه مناقصات و مزایدات اعم از دولتی و خصوصی، برپایی غرفه و شرکت در کلیه نمایشگاه‌های بین‌المللی و داخلی درصورت لزوم پس از اخذ مجوزهای لازم از مراجع ذیربط مدت فعالیت: از تاریخ ثبت به مدت نامحدود مرکز اصلی: استان تهران، شهرستان اسلامشهر، بخش چهاردانگه، شهر چهاردانگه، شهرک صنعتی جنوب، خیابان خاکی، بلوار کاوه (۱۷)، پلاک ۱۱۲، طبقه همکف کدپستی ۳۳۱۹۱۵۵۳۵۴ سرمایه شخصیت حقوقی عبارت است از مبلغ ۵۰،۰۰۰،۰۰۰ ریال نقدی میزان سهم الشرکه هریک از شرکا خانم شیما مختاری به شماره ملی ۰۰۷۳۵۸۸۱۰۵ دارنده ۵۰۰۰۰۰ ریال سهم الشرکه آقای احمد پویامهر به شماره ملی ۴۲۸۰۹۹۱۶۸۵ دارنده ۴۹۵۰۰۰۰۰ ریال سهم‌الشرکه اعضا هیئت مدیره خانم شیما مختاری به شماره ملی ۰۰۷۳۵۸۸۱۰۵ به سمت رئیس هیئت مدیره به مدت نامحدود آقای احمد پویامهر به شماره ملی ۴۲۸۰۹۹۱۶۸۵ به سمت مدیرعامل به مدت نامحدود و به سمت عضو اصلی هیئت مدیره به مدت نامحدود دارندگان حق امضا: کلیه اوراق و اسناد بهادار و تعهدآور شرکت از قبیل چک، سفته، بروات، قراردادها، عقود اسلامی و همچنین کلیه نامه‌های عادی و اداری باامضاء مدیرعامل به تنهایی همراه با مهر شرکت معتبر می‌باشد. اختیارات مدیر عامل: طبق اساسنامه روزنامه کثیرالانتشار پیام ما جهت درج آگهی‌های شرکت تعیین گردید. ثبت موضوع فعالیت مذکور به منزله اخذ و صدور پروانه فعالیت نمی‌باشد.

شناسه آگهی: ۱۵۹۵۶۱۵ سازمان ثبت اسناد و املاک کشور. اداره ثبت شرکت‌ها و موسسات غیرتجاری تهران

آگهی مفقودی

برگ سبز خودرو، خودرو سواری وانت پیکان، سیستم: پیکان، تیپ: ۱۶۰۰۱ ، به رنگ سفید - روغنی، مدل ۱۳۸۸، شماره موتور: ۱۱۴۸۸۰۱۱۹۵۱، شماره شاسی: NAAA۳۶A۸۰۹G۸۴۴۸۵۵، به شماره پلاک ۵۵ل۳۵۵ ایران: ۶۵ ، به نام کاظم فتاحی لاطلا. مفقود گردیده و از درجه اعتبار ساقط می‌باشد.

شهربابک

آگهی مفقودی

برگ سبز سواری پژو۵PARSTU سفید -روغنی رنگ مدل ۱۴۰۲به شماره موتور۱۶۴B۰۳۱۴۷۵۲وشماره شاسی۰NAAN۱۱FEXPH۲۷۲۵۱به شماره پلاک ۴۹ن۸۶۶ایران ۳۷ و متعلق به رامین خدایاری مفقود و از درجه اعتبار ساقط گردیده است.

رودبار جنوب

آگهی مفقودی

سند کمپانی خودروی سواری سیستم چری تیپ ARRIZO۵_CVT مدل ۱۳۹۶ به شماره موتور MVME۴G۱۵BABH۰۰۶۷۶۱ و شماره شاسی NATFCANH۴H۱۰۰۶۴۳۵ به شماره پلاک ۱۰ایران۳۵۱ق۱۶ به نام شاهین شیرازی مفقود گردیده و از درجه اعتبار ساقط میباشد.

قزوین

آگهی مفقودی

برگ سبز و سند کمپانی خودرو سواری ام وی ام به شماره پلاک۳۸۷ل۹۹ایران۱۹و شماره موتورMvM۴۷۷FJAH۰۶۴۰۰۲وشماره شاسی NATFBAMD۱H۱۰۵۳۰۹۷بنام محمدرضا مشایی مفقود گردیده است و از درجه اعتبار ساقط میباشد.

لرستان

شهرآرا

«پیام‌ما» از کمبود شیرخشک در داروخانه‌ها گزارش می‌دهد

سایهٔ سوء تغذیه بر سر نوزادان

رئیس انجمن صنفی تولیدکنندگان شیرخشک: ظرفیت تولید سالانه ۵۴ میلیون قوطی شیرخشک داخلی بدون استفاده مانده است

| نازنین افتخار |
| روزنامه‌نگار |

بیش از یک ماه است که کمبود شیرخشک در بازار، پدر و مادرهای نوزادان را برای تهیهٔ قوت غالب فرزندانشان بین داروخانه‌های شهرهای کوچک و بزرگ کشور سرگردان کرده. خانواده‌هایی که با سهمیه‌ای شدن شیرخشک، برای تضمین حق حیات کودکانشان به دیگران می‌سپارند برایشان یک قوطی شیرخشک پیدا کنند. قرار بود معضل کمبود این مادهٔ مغذی که برای بعضی از نوزادان یک مکمل تغذیه‌ای و برای بعضی دیگر تنها انتخاب غذایی است، تا آبان‌ماه براساس قولی که «سید حیدر محمدی»، رئیس سازمان غذا و دارو داده بود، رفع شود؛ اما نشد. حالا در هفتهٔ دوم آبان‌ماه، رئیس سازمان غذا و دارو بار دیگر وعده داده که «با اقدامات صورت‌گرفته برای تأمین مادهٔ اولیهٔ تولید شیرخشک درصورت پایبندی شرکت‌ها به تعهداتشان، در اواخر آبان تولید شیرخشک کفاف نیاز داخل را بدهد.» این، درحالی‌است که «هانی تحویل‌زاده»، رئیس انجمن صنفی تولیدکنندگان شیرخشک و غذای کودک، علت کمبود شیرخشک در بازار را تصمیمات سازمان غذا و دارو می‌داند و می‌گوید که این سازمان با تولیدکنندگان شیرخشک به‌مثابه شرکت‌های بازرگانی برخورد می‌کند و ارز لازم برای تأمین مواد اولیه تولید را به آنها اختصاص نمی‌دهد: «در حال حاضر فقط پنج شرکت تولیدکنندهٔ شیرخشک فعال هستند که از ظرفیت تولید آنها استفاده نمی‌شود و فقط از بدهی ارزی دو تا از آنها کم شده. از طرفی سازمان غذا و دارو اعلام کرده که مشکل تا آبان حل می‌شود، اما هنوز اتفاقی نیفتاده است. اگر کمبودی وجود دارد، باید از همهٔ ظرفیت پنج شرکت استفاده شود.»

رئیس انجمن صنفی تولیدکنندگان شیرخشک: کافی است سری به کارخانه‌ها بزنید. شرکت پگاه شهرکرد و یک شرکت در ساوه به‌دلیل کمبود مواد اولیه تعطیل شده‌اند. شرکت «بهداشت‌کار» هم به‌اندازهٔ دو ماه، مادهٔ اولیه دارد. تکیهٔ سازمان فقط به دو شرکت «نستله» در قزوین و «دنون» در مشهد است که به‌صورت اعتباری مواد اولیه آورده‌اند، اما بدهی سنگین ارزی دارند

یک گشت‌وگذار و پیگیری ساده از داروخانه‌های شهر نشان می‌دهد وضعیت موجودی شیرخشک در بازار از چه قرار است. مشاهدات میدانی و پرس‌وجوی «پیام ما» از چهار داروخانه در سطح شهر تهران در محله‌های ضرابخانه، گل‌نبی، شادمهر و شهید بهشتی نشان می‌دهد که حتی شیرخشک‌های دارویی و رژیمی ایرانی هم نایاب شده و یا به تعداد محدود بین داروخانه‌ها توزیع شده است. البته این مشکل فقط مربوط به تهران نیست و اوضاع در قم، مشهد، خوزستان، کرمانشاه، یزد و چندین و چند شهر دیگر هم تعریفی ندارد.

این درحالی‌است که هفتهٔ گذشته «پروین صالحی»، عضو کمیسیون بهداشت و درمان مجلس، کمبود شیرخشک در بازار را رد کرده بود و این معضل را فقط محدود به «برندهای خاص مثل شیرخشک نان و ببلاک که معمولی هستند»، دانسته بود. اما داروخانه‌های سطح شهر تهران، قصه‌های دیگری برای روایت کردن دارند.

شیرخشک‌های دارویی ایرانی نایاب شده‌اند

یکی از داروخانه‌دارها در محلهٔ ضرابخانه به «پیام ما» دربارهٔ موجودی انبار شیرخشک می‌گوید شیرخشک آپتامیل که در تقویت سیستم ایمنی نوزادان نقش دارد، موجود نیست و هیچ مشخص نیست که چه زمانی این بار تأمین می‌شود: «ما هفتهٔ پیش این شیرخشک را داشتیم، اما حالا تمام شده و معلوم نیست چه زمانی دوباره موجود شود.» به گفتهٔ این داروخانه، اگر این شیرخشک در بازار پیدا شود هم احتمالاً از موجودی‌های گذشته باشد؛ چراکه شرکت پخش جدید نداشته است. این داروخانه‌دار ادامه می‌دهد به‌دلیل نایاب شدن این شیرخشک در سطح بازار، قیمت آن افزایش یافته: «قیمت شیرخشک ۲۰ درصد افزایش داشته و شیرخشک شماره ۳ آپتامیل به ۸۰ تومان و شماره ۲ به ۷۹ تومان رسیده بود.» داروخانهٔ دیگری در محلهٔ گل‌نبی هم می‌گوید فقط شیرخشک آپتامیل شماره ۱ مخصوص شیرخواران تا شش‌ماهه را موجود دارد، اما نوع ۲ و ۳ آن توزیع نمی‌شود: «اصلاً مشخص نیست که چه زمانی موجودی تأمین می‌شود و به ما گفته‌اند که شرکت هیچ موجودی‌ای برای ارسال بین داروخانه‌ها ندارد.» همچنین داروخانه‌ای در غرب تهران در محلهٔ شادمهر می‌گوید که شیرخشک آپتامیل ۱ و ۲ موجود نیست. این داروخانه‌دار علت کمبود شیرخشک را تغییر نحوهٔ توزیع آن می‌داند: «چون شیرخشک کوپنی شده و فقط یک عدد به هر نوزاد با کارت ملی تعلق می‌گیرد، از ماه گذشته توزیع آن بین داروخانه‌ها با مشکل روبه‌رو شده، اما به‌مرور این گره در حال باز شدن و اوضاع روبه‌بهبود است.» داروخانه‌داری در محلهٔ شهیدبهشتی هم دربارهٔ کمبود شیرخشک می‌گوید: «شیرخشک‌های دارویی ایرانی هم نایاب شده و آپتامیل و ببلاک اصلاً موجود نیست. این شیرخشک‌ها در داروخانه‌های دولتی هم به تعداد محدود و به‌شکل سهمیه‌بندی‌شده توزیع می‌شود.» به گفتهٔ این داروخانه‌دار، کمبود شیرخشک‌های دارویی خانواده‌ها را عاصی کرده: «این نوع شیرخشک‌ها با تجویز پزشک توصیه می‌شود و اگر در داروخانه موجود نباشد، خانواده‌ها باید در شهر سرگردان شوند بلکه جایی را پیدا کنند که شیرخشک دارویی داشته باشد.»

کمبود شیرخشک به‌دلیل تخصیص ندادن ارز است

در این وضعیت، هفتهٔ گذشته «سید حیدر محمدی» رئیس سازمان غذا و دارو دربارهٔ چگونگی تأمین شیرخشک گفته بود کمبودی درخصوص تأمین انواع شیرخشک‌های رژیمی، متابولیک و غذای ویژه وجود ندارد. او همچنین در بخشی از صحبت‌هایش به تولیدکنندگان اشاره کرد: «شیرخشک‌های معمولی پنج تولیدکننده در کشور دارد که در اوایل سال مادهٔ اولیهٔ کمتری وارد کردند و برخی شرکت‌ها اوایل شهریورماه با مشکل تأمین مادهٔ اولیه مواجه شدند، اما با اقدامات صورت‌گرفته مادهٔ اولیهٔ تأمین شد و شرکت‌ها به ما قول داده‌اند که در اواخر آبان تولید شیرخشک کفاف نیاز داخل را بدهد. درصورتی‌که دو شرکت بزرگ که ۸۶ درصد نیاز کشور را تأمین می‌کنند، به تعهدات خود عمل کنند، مشکلی از لحاظ تأمین شیرخشک نخواهیم داشت. داروخانه‌هایی که در ثبت سامانه کوتاهی کنند، سهمیه‌ای نخواهند داشت.»

او درحالی تقصیر کمبود شیرخشک را به گردن تولیدکنندگان و داروخانه‌ها انداخته که هانی تحویل‌زاده، رئیس انجمن صنفی تولیدکنندگان شیرخشک و غذای کودک، سازمان غذا و دارو، در واکنش به صحبت‌های رئیس سازمان غذا و دارو به «پیام ما» می‌گوید کوتاهی از سوی شرکت‌ها صورت نگرفته است: «دو شرکتی که رئیس سازمان غذا و دارو به آنها اشاره کرده، بدهی ارزی دارند که مقداری از بدهی آنها را پرداخت کرده‌اند. اما مسئله اینجاست که از ظرفیت سه شرکت دیگر استفاده نمی‌کنند و ارز نمی‌دهند و یکی از شرکت‌ها از دی‌ماه هیچ ارزی دریافت نکرده است.» در حال حاضر فقط پنج شرکت فعال هستند که تنها بدهی ارزی دو تا از آنها پرداخت نه، اما کم شده است: «فقط اعلام کرده‌اند که تا آبان حل می‌شود، اما هنوز اتفاقی نیفتاده است. اگر کمبودی وجود دارد باید از همهٔ ظرفیت پنج شرکت استفاده شود.»

به گفتهٔ او، این انجمن از خرداد سال جاری تا شهریورماه هشدار بروز بحران کمبود شیرخشک‌های معمولی و رژیمی را به سازمان غذا و دارو طی نامه‌نگاری‌های متعدد داده بود، اما پاسخی از این سازمان دریافت نکرد.

ما شرکت بازرگانی نیستیم

تحویل‌زاده با انتقاد از رویکرد سازمان غذا و دارو در برابر شرکت‌های تولیدکنندهٔ شیرخشک می‌گوید که این سازمان به‌مثابه شرکت‌های بازرگانی با تولیدکنندگان برخورد می‌کند: «تنها توضیحی که به ما داده شده، این است که نسبت به ارزی که دریافت کرده‌اید، تولید نکرده‌اید. اصل کار ما این است که همیشه ارز بگیریم تا پول را چهار ماه زودتر حواله کنیم و مواد اولیه برایمان ارسال شود. ما شرکت بازرگانی نیستیم و همواره باید این ارز را حواله کنیم، اما به ما می‌گویند که باید بدهی ارزیتان صفر شود که درواقع اگر این اتفاق بیفتد، کارخانه هم تعطیل می‌شود و روند کار ما به این صورت نیست.»

بنابر گفتهٔ تحویل‌زاده، مشکل کمبود مواد اولیه به‌دلیل همین تخصیص ارز و استفاده نکردن از تمام ظرفیت کارخانه‌ها است: «کافی است سری به کارخانه‌ها بزنید. شرکت پگاه شهرکرد و یک شرکت در ساوه به‌دلیل کمبود مواد اولیه تعطیل شده‌اند. شرکت «بهداشت‌کار» هم به‌اندازهٔ دو ماه، مادهٔ اولیه دارد. تکیهٔ سازمان فقط به دو شرکت «نستله» در قزوین و «دنون» در مشهد است که به‌صورت اعتباری مواد اولیه آورده‌اند، اما بدهی سنگین ارزی دارند. بنابراین، به‌دلایلی که نمی‌دانیم، از کل ظرفیت انجمن استفاده نمی‌شود.»

او می‌گوید که از طرف دیگر با واردات زیاد شیرخشک، ارز زیادی از کشور خارج می‌شود: «ماه‌ها پیش به آنها گفته‌ایم که تغییر نرخ ارز را انجام دهید و این کار را انجام نداده‌اند. درواقع ما تنها صنعتی هستیم که ارز چهار هزار و ۲۰۰ تومانی می‌گیریم که باید نرخ آن تغییر کند و به ارز نیمایی تبدیل شود. زمانی که قیمت شیرخشک به‌اندازهٔ یک ساندویچ باشد، مشخص است که هم مصرف غیرمجاز داخلی و هم خارجی افزایش پیدا می‌کند.»

او از کوپنی شدن شیرخشک و نحوهٔ توزیع آن با کد ملی نیز انتقاد می‌کند: «در تمام دنیا خانواده به‌راحتی می‌تواند از داروخانه یا سوپرمارکت محصولش را دریافت کند و در هیچ کشوری کسی با کد ملی شیرخشک نمی‌خرد. به‌جای این کار، باید نرخ ارز را درست کنند تا قیمت آن واقعی شود و سوبسید را به جای تولیدکنندگان، مستقیماً به خود خانواده اختصاص دهند.»

۵۴ میلیون ظرفیت تولید داخلی شیرخشک بلااستفاده مانده

به گفتهٔ تحویل‌زاده باید از ظرفیت تولید ۱۰ میلیون قوطی شیرخشک در سال شرکت «نیکسان سلامت بهبود»، شرکت «بهداشت‌کار» با ۲۴ میلیون ظرفیت در سال و شرکت پگاه شهرکرد با ۲۰ میلیون در سال استفاده کرد تا کمبود ایجادشده جبران شود: «نباید همهٔ زحمت تولید را به گردن دو شرکت انداخت.» او در ادامه می‌گوید: «هر محصولی که سوبسیدی بوده، کمبود در آن اتفاق افتاده. در حال حاضر هم به‌دلیل اینکه قیمت شیرخشک واقعی نیست، هر صنعتی که از آن استفاده می‌کند، به‌دلیل اینکه زیاد از آن می‌خرد، اضافه‌مصرف ایجاد می‌شود. برای مثال یک شیرینی‌فروشی اگر شیرخشک را آزاد بخرد، باید قیمتی دو برابر شیرخشکی را که در داخل تولید می‌شود، بپردازد و به‌نوعی یک مصرف غیرمجاز داخلی در حال وقوع است.»

نوزادان با بیماری‌های خاص به شیرخشک احتیاج دارند

با وجود همهٔ وعده و وعیدهای سازمان غذا و دارو که دو ماه پیش گفته از هر طریقی نسبت به واردات شیرخشک اقدام می‌کند تا کمبود بازار را رفع کند، کمبود شیرخشک در بازار رژیم غذایی بسیاری را تحت‌تأثیر قرار داده است.

«مهدی صادقیان»، پزشک متخصص تغذیه دربارهٔ اهمیت استفاده از شیرخشک می‌گوید: «اهمیت استفاده از شیرخشک از این جهت است که مرحلهٔ اول رشد قطعی کودک را محقق کند و این رشد هم فقط محدود به قد نوزاد نیست، بلکه ضروری است که مواد معدنی برای ساختارهای اصلی بدن تأمین شود. همچنین شیرخشک به‌ویژه بر غشای نورون‌ها یعنی سیستم عصبی نوزاد، اندام‌های حیاتی بدن چون ریه‌ها، سیستم ایمنی بدن و سلامت روده‌های نوزادان اثر دارد که به‌طور تمام و کمال وابسته به مواد مغذی چون چربی‌هایی مثل امگا۳، ویتامین‌های گروه ب مثل ب۶ و ب۱۲و ویتامین ث که در تشکیل کلاژن در بدن نقش دارد، هستند. همچنین نیاز به مواد معدنی و مغذی باید تأمین شود تا ساختارها و لایهٔ مخاطی که روی غشای روده و دستگاه گوارش را پوشانده، تشکیل، تکثیر و بازتولید شود. اگر نوزادی تا شش ماه از شیر مادر تغذیه می‌کند و بعد از شش ماه تا یک سال و نیم کنار سفرهٔ خانواده براساس الگوی معینی پیش می‌رود، نیازی به استفاده از شیرخشک ندارد؛ چراکه همهٔ مواد معدنی از غذا و شیرمادر به دست می‌آید، اما اگر امکان استفاده از شیر مادر یا تأمین مواد معدنی از طریق غذا نباشد، شیرخشک جایگزین مناسبی است.»

او در پاسخ به اینکه چرا پزشکان به تجویز شیرخشک‌های دارویی روی می‌آورند، می‌گوید: «وقتی کودک مبتلا به کولیت، آلرژی، بیماری‌های متابولیک و ... است، نمی‌تواند از شیر مادر تغذیه کند و باید از شیرخشک دارویی استفاده کند. این‌دست از نوزادان دارای سهمیهٔ بیماری‌های خاص هستند و باید رژیم غذایی مشخصی داشته باشند. همچنین، تعدادی از نوزادان توانایی هضم لاکتوز موجود در شیر را ندارند و در برخی از موارد هم به شیر مادر حساسیت دارند که در این شرایط هم مصرف شیرخشک تجویز می‌شود. در مواردی که نوزاد نیاز به مصرف شیرخشک داشته باشد، توصیه می‌شود که مادر نیز هم‌زمان اقدام به مصرف شیرخشک بزرگسالان کند تا به‌این ترتیب تغذیهٔ او همپای نوزادش بهتر و مشکلات شیردهی و حجم شیر مادر رفع شود.»

او در ادامه توضیح می‌دهد که شیرخشک از مکمل‌های تغذیهٔ خوراکی بدون عارضه به حساب می‌آید که به نسبت تک‌موادمغذی در همهٔ دستورالعمل‌های پزشکی به مصرف آن توصیه می‌شود: «تنها مکمل بدون عارضه‌ای که در تمام دستورالعمل‌های پزشکی به مصرف آن توصیه می‌شود، مکمل‌های ONS یا مکمل تغذیهٔ خوراکی است که شیرخشک نیز در همین زیرمجموعه قرار می‌گیرد. اهمیت وجود چنین مکمل‌های تغذیهٔ خوراکی از آن جهت است که مطالعات، تناقضاتی دربارهٔ رجوع به تک‌موادمغذی نشان داده‌اند، اما شیرخشک یا مکمل‌هایی که به‌صورت خوراکی ترکیبی استفاده می‌شوند، همیشه برای همهٔ بیماری‌ها توصیه می‌شود.» در همین رابطه آخرین گزارش فائو در سال ۲۰۲۳ نیز از ابتلای ۵۷ درصد ایرانیان به سوءتغذیه خبر داده بود. صادقیان هم با تأکید بر اینکه در کشورهای کمترتوسعه‌یافته یا توسعه‌نیافته به‌دلیل نرخ بالای سوءتغذیه، مصرف شیرخشک نیز افزایش می‌یابد و درصورت نبود شیرخشک در بازار، گروه هدف این محصول آسیب جدی می‌بینند، می‌گوید: «مصرف شیرخشک از منظر اقتصادی، مقرون به‌صرفه‌تر است. اگر بنا باشد خانواده در شرایط فشار اقتصادی رژیم غذایی متناسب با هفت گروه غذایی ضروری را در سبد غذایی خانوار برای مادر و کودک رعایت کند، هزینهٔ آن بسیار گران‌تر از یک قوطی شیرخشک تمام می‌شود.»

ریسک بیماری‌های مزمن را برای نسل بعدی جلوترانداختیم

این متخصص تغذیه درنهایت دربارهٔ پیامد کمبود شیرخشک در بازار برای گروه هدف آن، می‌گوید: «ازآنجایی‌که همین حالا هم وضعیت تغذیه ما مناسب نیست، قطعاً وضعیت سوءتغذیه از آنچه که امروز هست، بدتر خواهد شد. چرا که فقدان دسترسی به مادهٔ مغذی‌ای چون شیرخشک به‌شدت می‌تواند سلامت جامعه را به‌ویژه برای افراد در حاشیه به خطر بیندازد. همچنین با شدت گرفتن کمبود این ماده غذایی در بازار، احتمال افزایش قیمت آن نیز بیشتر می‌شود و به‌این‌ترتیب، درواقع قیمت‌های بالاتر یعنی حذف دسترسی گروهی از خانواده‌ها که توانایی تأمین این ماده مغذی را به‌لحاظ اقتصادی ندارند و به‌ناچار مجبور به حذف آن از اولویت سبد غذایی خود می‌شوند. به‌این‌ترتیب، ادامه یافتن معضل کمبود شیرخشک در بازار، آیندهٔ سلامت جمعیت نسل امروز و بعدی را به‌شدت تحت‌تأثیر قرار می‌دهد. همچنین بهرهٔ هوشی(IQ) کودکان کاهش می‌یابد و در کنار آن ریسک بیماری‌های مزمن مثل بیماری‌های قلبی، دیابت، آلزایمر چند ده سال زودتر برای نسل بعدی رقم خواهد خورد.»

خبر

برگزاری هزار نفر ساعت آموزش HSE در زنجان

زنجان - مدیر شرکت ملی پخش فرآورده‌های نفتی منطقه زنجان گفت: ادارهٔ بهداشت، ایمنی و محیط زیست این شرکت برای متصدیان فروشندگی‌های روستایی و کارکنان جایگاه‌های عرضهٔ سوخت، هزار نفر ساعت آموزش در شش‌ماههٔ نخست سال جاری در سطح منطقه برگزار کرد.

به گزارش روابط‌عمومی شرکت ملی پخش فرآورده‌های نفتی منطقه زنجان، «حمید حبیبی» عنوان کرد: برپایهٔ برنامه‌ریزی آموزشی، در این مدت، این مقدار نفر ساعت آموزش HSE و اطفای حریق در انبار نفت منطقه برگزار شد.

حبیبی تصریح کرد: حضور مؤثر و فعال در مقابله با بحران‌های طبیعی و انسان‌ساخت، تأمین به موقع سوخت مورد نیاز مناطق بحران‌زده، طراحی و اجرای مانورهای مرتبط در این حوزه و همچنین تشکیل نشست‌های کمیتهٔ پدافند غیرعامل و مدیریت بحران مجموعه‌ای از فعالیت‌های مؤثر انجام‌شدهٔ این واحد است. این مقام مسئول، بازدیدهای پدافند غیرعامل و مدیریت بحران، مدنظر قرار دادن الزام‌ها و ملاحظات پدافند غیرعامل، مدیریت خطر و تهدید در این حوزه، آموزش‌های مربوط به این بخش و اقدام‌های مرتبط با ساماندهی مدیریت بحران را از دیگر فعالیت‌های واحد HSE منطقه برشمرد.

شرکت سهامی آب منطقه‌ای قزوین
Regional Water Company of Qazvin
www.qzrw.ir

آگهی خرید و تملک اراضی و املاک

شرکت سهامی آب منطقه ای قزوین در نظر دارد به استناد مقررات لایحه قانونی نحوه خرید و تملک اراضی و املاک برای اجرای برنامه های عمومی، عمرانی و نظامی دولت مصوب ۱۳۵۸/۱۱/۱۷ شورای انقلاب جمهوری اسلامی ایران برابر ماده ۳ لایحه مذکور نسبت به تملک اراضی، املاک و پرداخت خسارت وارده به مالکین و صاحبان حقوق واقع در محدوده تملک طرح آبرسانی از سد بالاخانلو به شهرها و روستاهای ناحیه ۳ استان قزوین واقع در شهرستان بویین زهرا و تاکستان (مطابق کروکی) از پلاک‌های ثبتی ۱۲۴، ۱۲۶ و ۱۲۷ اصلی بخش ۹ قزوین مربوط به روستاهای رودک، رستم آباد و یریجان و پلاک‌های ثبتی ۸، ۱۰، ۱۱، ۱۲، ۱۳، ۱۴، ۱۸ و ۴۶ اصلی بخش ۶ قزوین مربوط به روستاهای شال، طزرک، ابراهیم آباد، نوده، دانسفهان، خوزنین، خیارج و سگز آباد اقدام نماید.

بدینوسیله به اطلاع مالکین و صاحبان سایر حقوق قانونی اراضی فوق الذکر می‌رساند، حداکثر ظرف مدت یک ماه از تاریخ انتشار این آگهی با در دست داشتن اسناد مثبته مالکیت و یا سایر حقوق قانونی خود به واحد تملک اراضی این شرکت واقع در قزوین، خیابان شهید باهنر، شرکت سهامی آب منطقه‌ای قزوین ساختمان شماره ۱ اتاق ۱۱۲ مراجعه فرمایند. (ضمنا نظر به اینکه تعیین بهای عادله حقوق متعلقه بر اساس نظر هیئت کارشناسی به عمل می‌آید، مقتضی است همزمان با تحویل کلیه اسناد و مدارک مالکیت جهت تعیین کارشناس منتخب و کارشناس مرضی الطرفین اقدام نمایند.)

بدیهی است در صورت عدم مراجعه مالکین محترم در مدت مذکور، مطابق مقررات قانونی اقدام خواهد شد.

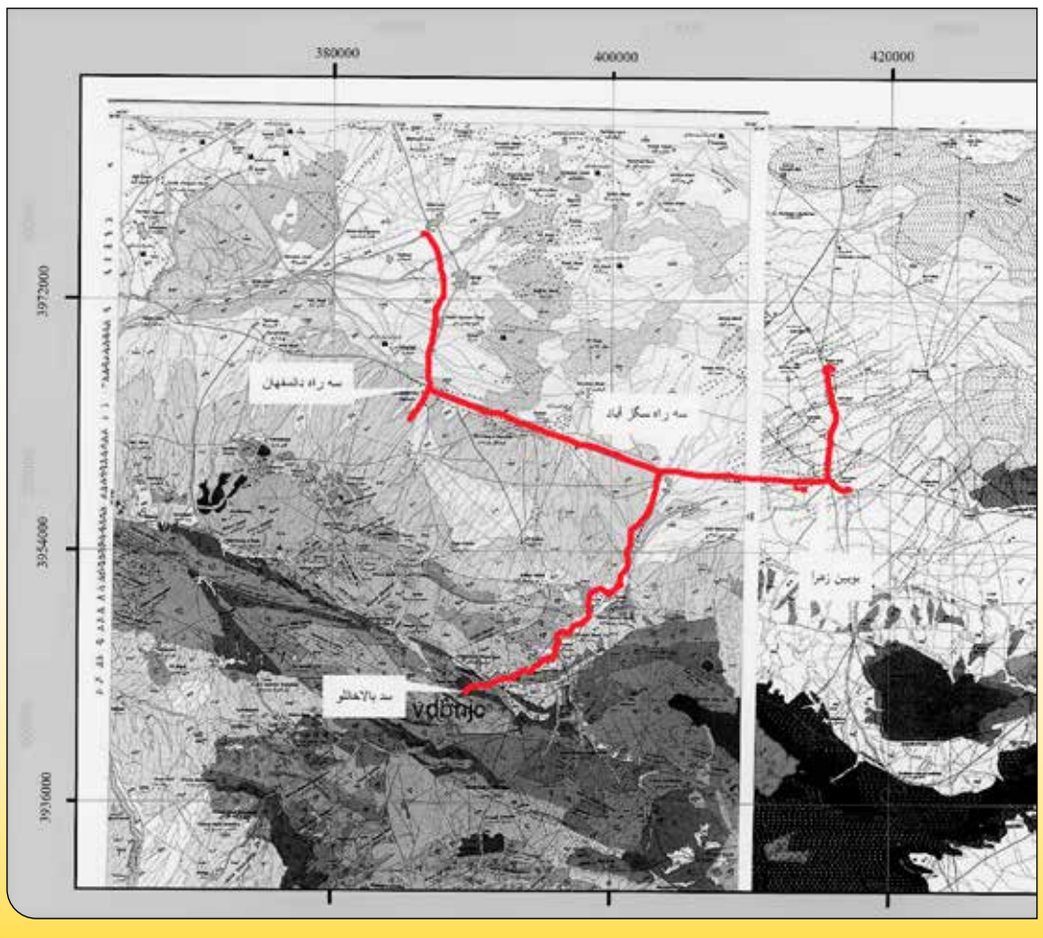

روابط عمومی شرکت آب منطقه‌ای قزوین

شناسه آگهی: ۱۵۹۴۱۳۲

| کرمان |

برتری شرکت توزیع نیروی برق شمال کرمان در حوزه آمار و برنامه‌ریزی

مدیر روابط‌عمومی شرکت توزیع نیروی برق شمال استان کرمان از انتخاب این شرکت به‌عنوان شرکت برتر در حوزه آمار و برنامه‌ریزی خبر داد.

به گزارش روابط‌عمومی شرکت توزیع نیروی برق شمال استان کرمان، به مناسبت روز آمار و برنامه‌ریزی طی مراسمی که در تالار وحدت دانشگاه شهید باهنر کرمان با حضور «حسین وزیری»، معاون توسعهٔ مدیریت و امور استان‌های مرکز آمار ایران، و «محمدرضا وحیدی»، ریاست سازمان مدیریت و برنامه‌ریزی استان، برگزار شد، از «محمد سلیمانی»، مدیرعامل و رئیس هیئت‌مدیرهٔ شرکت توزیع نیروی برق شمال استان کرمان به‌عنوان مدیر برتر در حوزهٔ آمار و برنامه‌ریزی تشکر و قدردانی شد.

در لوح تقدیری که رئیس سازمان مدیریت و برنامه‌ریزی استان کرمان و رئیس دانشگاه شهید باهنر کرمان به مدیرعامل شرکت توزیع نیروی برق شمال استان کرمان اهدا کردند، از تلاش‌های محمد سلیمانی در به‌کارگیری شیوه‌های بهتر برای ارائهٔ آمارهای صحیح، به‌موقع و به‌روز جهت تحقق شعار «حکمرانی داده‌محور» تشکر و قدردانی شد.

«سید محمد جهادی»، معاون هماهنگی شهرستان‌های شرکت توزیع نیروی برق شمال استان کرمان، به نمایندگی از مدیرعامل، لوح تقدیر را دریافت کرد.

| گیلان |

راه‌اندازی سیستم پایش آنلاین کیفی آب سد آیت‌الله بهجت گیلان

قلیپور - سیستم پایش آنلاین کیفی آب سد آیت‌الله بهجت (شهر بیجار) همزمان با گرامیداشت هفتهٔ پدافند غیرعامل راه‌اندازی شد.

به گزارش روابط‌عمومی شرکت آب منطقه‌ای گیلان؛ در راستای تقویت ملاحظات پدافند زیستی، فاز اول سیستم پایش آنلاین کیفی آب سد آیت‌الله بهجت (شهر بیجار) با حضور «محمدعلی ویشکایی»، مدیرکل پدافند غیرعامل استانداری گیلان، نصب و راه‌اندازی شد.

«آسان باقرزاده»، مدیر محیط زیست و کیفیت منابع آب شرکت آب منطقه‌ای گیلان گفت: سیستم پایش آنلاین کیفی آب که نقش بسزایی در کنترل کیفی آب شرب و بهداشتی جمعیت استان دارد، پارامترهایی چون میزان اسیدیته، میزان اکسیژن مورد نیاز جهت پالایش آلودگی، میزان اکسیژن محلول در آب، میزان کدورت، میزان نیترات و میزان دما مطابق با استانداردهای جهانی را شناسایی و اندازه گیری می‌کند و به‌صورت مستمر گزارش می‌دهد.

او افزود: فاز دوم تکمیل تجهیزات پایش آنلاین کیفی آب شامل بیومانیتورینگ، نصب دیتالاگر و افزایش سنسورهای نمونه‌برداری نیز برای سدهای آیت‌الله بهجت(شهر بیجار) و سفیدرود در دست اقدام است.

| ایلام |

نمایشگاه «ایرانی‌سازان» در ایلام به کار خود پایان داد

احمد مبارکی - نخستین نمایشگاه ایرانی‌سازان با حضور بیش از ۶۰ شرکت تولیدکنندهٔ قطعات و تجهیزات داخلی در استان ایلام به ایستگاه پایانی رسید.

شرکت‌های تولید داخل و مسئولان استان ایلام، معاون اقتصادی استاندار، رئیس سازمان مدیریت و برنامه‌ریزی ایلام، مدیران کل و فرمانداران، رؤسای دانشگاه‌ها، اتاق بازرگانی ایلام، فرماندهان نظامی و انتظامی، هیئت‌های بازرگانی از کشور عراق، مردم صنعت‌دوست استان، دانشگاهیان و دانشجویان، اصحاب رسانه و مدیران نمایشگاه در برگزاری این نمایشگاه مشارکت داشتند. این نمایشگاه به همت شرکت پتروشیمی ایلام و به‌مدت سه روز در محل نمایشگاه‌های بین‌المللی ایلام برگزار شد. روابط‌عمومی شرکت پتروشیمی ایلام ضمن تشکر از همهٔ شرکت‌کنندگان و دست‌اندرکاران این نمایشگاه اعلام کرده است که در صورت فراهم بودن زیرساخت‌های استان به‌ویژه نمایشگاه، هتل و پرواز در ایام پیش رو، برگزاری چنین نمایشگاه‌هایی در ایلام تکرار خواهد شد.

«سید غلامحسن گرشاسبی»، مدیرعامل شرکت پتروشیمی ایلام، نیز در آیین افتتاحیهٔ این نمایشگاه گفته بود: امیدواریم همانگونه که شرکت‌های لوازم خانگی و پوشاک در شهرهای مختلف مکان دائمی دارند، ایلام نیز باید مکان دائمی برای احداث اینگونه نمایشگاه‌ها داشته باشد و برای این کار باید زیرساخت‌ها فراهم شود.

خبر

همت جمعی برای تسریع صدور اسناد رسمی اراضی کشاورزی گلستان

گلستان، مؤمنی - به گزارش پایگاه اطلاع‌رسانی استانداری گلستان، استاندار گلستان در جلسهٔ قرارگاه صدور اسناد، حفظ کاربری و یکپارچگی اراضی کشاورزی گفت: صدور اسناد رسمی و تبدیل کردن اسناد عادی به اسناد رسمی یک تکلیف قانونی و امری بسیار مهم است. «علی‌محمد زنگانه» ادامه داد: قرارگاه با جدیت بیشتر در این عرصه عمل کند. جهاد کشاورزی استان، فرمانداران و تمامی نهادهای متولی با برگزاری جلسات هفتگی و فعال‌تر کردن شهرستان‌ها، سرعت تبدیل کردن اسناد عادی به اسناد رسمی برای اراضی کشاورزی را با همت جمعی بیشتر کنند.

استاندار گلستان گفت: استفاده از فضای مجازی و رسانه برای بیان اهمیت تبدیل کردن اسناد عادی به اسناد رسمی و تک‌برگی پررنگ‌ترشود.

زنگانه بیان کرد: تعامل با رسانه یک اقدام مهم و بهره‌مندی از ظرفیت رسانه برای فرهنگ‌سازی یک اصل بدون انکار است. دهیاران در این زمینه هدفمندتر و ساماندهی‌شده اقدام کنند.

او افزود: به هیچ عنوان اقدام تک‌روی در مسائل جمعی را نمی‌پذیریم و اگر مدیری اقدامی را انجام دهد که خللی در اجرای امور مردم پیش آید، بلافاصله عزل می‌شود.

زنگانه گفت: لیست چالش‌ها و راهکارهای متناظر چالش در جلسهٔ بعدی حتماً ارائه شود. او در پایان افزود: خدمت به مردم نیازمند همت جمعی است و با به‌کارگیری ظرفیت‌ها در تمام زمینه‌ها باید به‌گونه‌ای عمل کنیم که رضایت مردم و پروردگار را به‌همراه داشته باشد.

جذب بیش از پنج هزار و ۵۰۰ مشترک جدید گاز در استان زنجان

زنجان - مدیرعامل شرکت گاز استان زنجان از اشتراک‌پذیری پنج هزار و ۵۱۹ مشترک جدید در شش‌ماههٔ نخست سال جاری خبر داد.

به گزارش روابط‌عمومی شرکت ملی گاز ایران، «رحیم سلیمانی‌نژاد» با اعلام این خبر افزود: با جذب پنج هزار و ۵۱۹ مشترک جدید تا پایان شهریور امسال، مجموع مشترکین گاز در استان به ۳۹۷ هزار و ۶۰۷ مشترک افزایش‌یافته است.

او اعلام کرد: در نیمهٔ نخست امسال دو هزار و ۸۶ مشترک شهری، دو هزار و ۷۲۳ مشترک روستایی و ۷۱۰ مشترک صنعتی و تجاری به شبکهٔ گازرسانی متصل شده‌اند.

سلیمانی‌نژاد همچنین از نصب دو هزار و ۸۰۳ انشعاب جدید در مناطق شهری و روستایی استان تا پایان شهریور امسال خبر داد و یادآور شد: تاکنون انشعاب گاز ۲۰۶ هزار و ۸۳۲ مشترک در استان نصب شده است.

در حال حاضر همهٔ ۲۱ شهر با صد درصد بهره‌مندی و ۹۴.۳ درصد روستاهای استان زنجان به شبکهٔ گاز کشور متصل هستند.

نصب تجهیزات جدید نفت و گاز مارون برای صیانت از محیط زیست

خوزستان، عامری - رئیس نگهداری و تعمیرات شرکت بهره‌برداری نفت و گاز مارون، اعلام کرد: با نصب، راه‌اندازی و به‌کارگیری پمپ‌های جدید به‌عنوان، اصلی‌ترین تجهیز فرآیندی کنترل نمک در تأسیسات نمکزدایی و با هدف فشارافزایی میدان‌های نفتی و انتقال پساب تولیدشده به چاه‌های غیرتولیدی، دستاوردی دیگر در زمینهٔ صیانت از محیط زیست و تولید در شرکت مارون محقق شد که با حضور مدیرعامل شرکت ملی مناطق نفت‌خیز جنوب به بهره‌برداری رسید.

به گزارش روابط‌عمومی شرکت بهره‌برداری نفت و گاز مارون، «حیدری‌نیا» با ابراز خشنودی از تحقق این وعده گفت: سه رویکرد اساسی صیانت از محیط زیست، انتقال با فشارافزایی پساب تولیدی و تزریق به چاه‌های غیرتولیدی به‌منظور صیانت از تولید محصول هیدروکربوری، بومی‌سازی و تعمیرات آسان این تجهیزات (با قابلیت اطمینان بیشتر و طول عمر بالاتر) در فرآیندهای تولید، ما را به‌سمت اجرای این پروژه سوق داد.

او در تشریح پروژهٔ مذکور گفت: پمپ P۶۸ از نوع پمپ‌های گریز از مرکز (multi stage) با فشار خروجی ۴۰۰ تا ۶۰۰ PSI و ظرفیت ۱۰ تا ۱۲هزار بشکه در روز، در نمکزدایی مارون ۵، جایگزین پمپ فشارضعیف گیربوکسی P۳۳ با (برند ساندین) با ظرفیتی حدود ۳ تا ۴ هزار بشکه در روز کردیم که مزایای قابل‌توجهی مثل انتقال پرقدرت پساب تولیدی، قابلیت اطمینان، پایداری، حذف آلودگی‌های صوتی، کاهش هزینه‌های تعمیر و نگهداری را به‌همراه داشته است.

رئیس ادارهٔ نگهداری و تعمیرات شرکت مارون ضمن تقدیر از تمامی دست‌اندرکاران اجرای این پروژه یادآور شد که قرار است تا پایان سال جاری پمپ‌های پساب چندمرحله‌ای (multi stage) در سایر واحدهای نمکزدایی شرکت مارون نصب شوند.

رئیس نگهداری و تعمیرات شرکت بهره‌برداری نفت و گاز مارون: سه رویکرد اساسی صیانت از محیط زیست، انتقال با فشارافزایی پساب تولیدی و تزریق به چاه‌های غیرتولیدی ما را به‌سمت اجرای این پروژه سوق داد

اصفهان

روابط‌عمومی دستگاه‌های زیرمجموعه وزارت نیرو امیدآفرین باشند

گلناری- در دیدار مشاور مرکز جهاد آبرسانی وزارت نیرو و اعضای کارگروه آگاهی‌بخشی، اطلاع رسانی و مستندسازی با مدیرکل روابط‌عمومی استانداری اصفهان، بر تعامل بیشتر روابط‌عمومی شرکت‌های زیرمجموعهٔ وزارت نیرو در اصفهان با روابط‌عمومی استانداری تأکید شد.

در این دیدار، مشاور مرکز جهاد آبرسانی وزارت نیرو پروژهٔ آبرسانی به روستاها را از مهمترین اقدامات وزارت نیرو برشمرد و گفت: اجرای این پروژه نه‌تنها امیدآفرینی برای روستاییان را به ارمغان می‌آورد که توسعهٔ زیرساخت‌های صنعت را در جای‌جای کشور به‌همراه دارد.

«علی جز خراسانی» با بیان اینکه پس از اجرای پروژهٔ جهاد آبرسانی به روستاها دارایی‌های فیزیکی، بیشتر و بهتر مدیریت می‌شود گفت: مدیریت مصرف نیز یکی دیگر از پیامدهای مثبت آبرسانی به روستاهای محروم است؛ چراکه به روستاییان آموزش داده می‌شود آب شرب را بهینه مصرف کنند و از مصرف آن برای آبیاری و دامداری پرهیز کنند. او تبیین مشکلات اجرایی طرح جهاد آبرسانی به روستاها را خواستار شد و افزود: درحال حاضر با محدودیت شدید منابع آبی و مالی مواجه هستیم، اما با همهٔ این چالش‌ها به‌منظور رفع محرومیت‌زدایی و امیدآفرینی در میان روستاییان، پروژهٔ عظیم آبرسانی در اقصی نقاط کشور عملیاتی شد.

مشاور مرکز جهاد آبرسانی وزارت نیرو به نقش مهم روابط‌عمومی‌ها در ارتقای آگاهی مردم از چگونگی روند خدمات‌رسانی اشاره کرد و گفت: روابط‌عمومی‌های شرکت‌های آب‌وفاضلاب در سطح کشور با تولیدات فرهنگی و هنری بسیار حرفه‌ای درخصوص اجرای پروژهٔ جهاد آبرسانی به روستاها نقش مهمی در امیدآفرینی در جامعه ایفا کردند که در این میان باید از روابط‌عمومی آبفای استان اصفهان به‌لحاظ ارائهٔ پیشنهاد برگزاری جشنوارهٔ ملی و هنری جهاد آبرسانی تشکر کرد.

در ادامهٔ این نشست مدیرکل روابط‌عمومی و امور بین‌الملل استانداری اصفهان گفت: جهاد آبرسانی به وسعت روستاهای کشور در دولت سیزدهم یکی از اقدامات ماندگار این دولت در رفع محرومیت و تأمین آب شرب سالم روستاها است که از سوی وزارت نیرو اجرایی شده است.

«مجید شمس» محرومیت‌زدایی از چهرهٔ مناطق محروم و روستایی را از اولویت‌های اصلی در دولت سیزدهم برشمرد و افزود: بر این مبنا رفع تنگناهای آبی در روستاها به‌عنوان شاخص اصلی مورد توجه این دولت و به‌خصوص وزارت نیرو قرار گرفته است و باید در این میان فعالان روابط‌عمومی در وزارت نیرو و شرکت‌های آب‌وفاضلاب در سطح کشور این اقدام را به‌خوبی اطلاع‌رسانی و مستندسازی کنند.

انتخاب مناطق برتر در «نوزدهمین جام برتر HSE»

در همایش «نکوداشت هفتهٔ پدافند غیرعامل و نوزدهمین جام برتر HSE»، پنج منطقهٔ البرز، کردستان، آذربایجان‌شرقی، قزوین و هرمزگان از بین مناطق ۳۷گانه به‌عنوان منطقهٔ برتر منتخب و مورد تقدیر قرار گرفتند.

به گزارش روابط‌عمومی شرکت ملی پخش فرآورده‌های نفتی ایران، این همایش با حضور «جلیل سالاری» مدیرعامل شرکت ملی پالایش و پخش، «جعفر سالاری‌نسب» مدیرعامل شرکت ملی پخش و مدیران عامل شرکت‌های زیرمجموعه و «عبدالرحمن کشوری» معاون انرژی سازمان پدافند غیرعامل کشور، در ساختمان غدیر شرکت ملی پالایش و پخش برگزار شد. در این مراسم، سه منطقهٔ البرز به‌جهت اقدامات شایسته و شاخص عملکردی، کردستان به‌جهت بیشترین روند بهبود و آذربایجان‌شرقی به‌جهت بیشترین روند پیشرفت در حوزهٔ HSE در سال ۱۴۰۱ و دو منطقهٔ قزوین در زمینهٔ عملکرد مدیریت بحران و پدافند غیرعامل و همچنین هرمزگان به‌جهت اقدامات مؤثر انجام‌شده در لایروبی و ساماندهی کانال‌خور مجاور انبار نفت شهید رجایی در حوزهٔ عملکردی HSE در سال ۱۴۰۱، از جلیل سالاری، مدیرعامل شرکت ملی پالایش و پخش لوح تقدیر گرفتند.

در این لوح مدیرعامل شرکت ملی پالایش و پخش فرآورده‌های نفتی ایران، بالندگی، شکوفایی و پایداری در عرصهٔ تولید و توزیع پایدار فرآورده‌های نفتی را مرهون اندیشه‌های ناب و تلاش کسانی دانست که در راه پیشرفت و تحقق اهداف متعالی آن گام برمی‌دارند و از زحمات و تلاش بی‌دریغ مدیریت و کارکنان منطقهٔ کردستان در راستای ارتقای عملکرد نظام مدیریت HSE و پدافند غیرعامل و بهبود مستمر آن قدردانی کرد.

در همایش «نکوداشت هفتهٔ پدافند غیرعامل و نوزدهمین جام برتر HSE»، پنج منطقهٔ البرز، کردستان، آذربایجان‌شرقی، قزوین و هرمزگان از بین مناطق ۳۷گانه به‌عنوان منطقهٔ برتر منتخب و مورد تقدیر قرار گرفتند

نوبت دوم

اداره کل ثبت اسناد و املاک استان کرمان
اداره ثبت اسناد و املاک حوزه ثبت ملک زرند

هیات موضوع قانون تعیین تکلیف وضعیت ثبتی اراضی و ساختمان‌های فاقد سند رسمی
آگهی موضوع ماده ۳ قانون و ماده ۱۳ آیین‌نامه قانون تعیین تکلیف وضعیت ثبتی و اراضی و ساختمان‌های فاقد سند رسمی

برابر رای شماره ۱۴۰۲۶۰۳۱۹۰۰۸۰۰۲۸۴۲ هیات موضوع قانون تعیین تکلیف وضعیت ثبتی اراضی و ساختمان‌های فاقد سند رسمی مستقر در واحد ثبتی حوزه ثبت ملک زرند تصرفات مالکانه بلامعارض متقاضی آقای عبدالمهدی خورشا به شماره شناسنامه ۱۱۴۵ و شماره ملی ۳۰۹۰۷۴۱۷۹۲ صادره از زرند فرزند حسین در یک باب خانه به مساحت ۲۹۱/۱۰ مترمربع مفروز و مجزی شده از پلاک ۲۴۱۷ اصلی واقع در بخش ۱۳ کرمان بنشانی زرند جاده سرباغ - مهدی‌آباد خریداری از مالک رسمی آقای اکبر محمودزاده گردیده است؛ لذا به‌منظور اطلاع عموم مراتب در دو نوبت به فاصله ۱۵ روز آگهی می‌شود درصورتی‌که اشخاص نسبت به صدور سند مالکیت متقاضی اعتراضی داشته باشند می‌توانند از تاریخ انتشار اولین آگهی به مدت دو ماه اعتراض خود را به این اداره تسلیم و پس از اخذ رسید، ظرف مدت یک ماه از تاریخ تسلیم اعتراض، دادخواست خود را به مراجع قضایی تقدیم نمایند بدیهی است در صورت انقضای مدت مذکور و عدم وصول اعتراض طبق مقررات سند مالکیت صادر خواهد شد.

تاریخ انتشار نوبت اول: ۱۴۰۲/۰۷/۲۴
تاریخ انتشار نوبت دوم: ۱۴۰۲/۰۸/۰۹

حسین توحیدی نیا - رئیس اداره ثبت اسناد و املاک شهرستان زرند
شناسه آگهی: ۱۵۸۲۶۴۶

حوزه ثبت ملک میامی
آگهی فقدان سند مالکیت

سند مالکیت شش دانگ یک قطعه زمین مزروعی دارای پلاک ثبتی ۴۴۵ فرعی از ۹۳- اصلی واقع در روستای دشت شاد بخش ۹ ثبتی میامی به شماره دفتر الکترونیکی ۱۳۹۸۲۰۳۲۹۰۱۳۰۰۰۷۴۴ به نام آقای هادی ولی‌زاده فرزند محمد تقی صادر و تسلیم گردیده است و مالک مذکور برابر دو برگ استشهاد ادعا نموده که سند مالکیت به علت سرقت مفقود گردیده و تقاضای صدور سند مالکیت المثنی را نموده است، لذا مراتب برابر تبصره ۱ ماده ۱۲۰ آئین نامه قانون ثبت یکبار در یکی از روزنامه‌های کثیرالانتشار آگهی می‌گردد تا هر کس نسبت به صدور سند مالکیت المثنی اعتراض دارد و یا مدعی انجام معامله با سند مذکور می‌باشد و یا سند مالکیت اولیه در دست وی است مراتب را کتبا ظرف مدت ۱۰ روز پس از انتشار آگهی با ارائه اصل سند معامله یا سند مالکیت به اداره ثبت اسناد و املاک میامی اعلام و رسید دریافت نماید در غیر این صورت پس از انقضاء مدت قانونی سند مالکیت المثنی وفق مقررات صادر خواهد شد.

تاریخ انتشار: ۱۴۰۲.۰۸.۰۹

محمد علی نیک راد - رئیس ثبت اسناد و املاک شهرستان میامی

نوبت دوم

اداره کل ثبت اسناد و املاک استان کرمان
اداره ثبت اسناد و املاک حوزه ثبت ملک زرند

هیات موضوع قانون تعیین تکلیف وضعیت ثبتی اراضی و ساختمان‌های فاقد سند رسمی
آگهی موضوع ماده ۳ قانون و ماده ۱۳ آیین‌نامه قانون تعیین تکلیف وضعیت ثبتی و اراضی و ساختمان‌های فاقد سند رسمی

برابر رای شماره ۱۴۰۲۶۰۳۱۹۰۰۸۰۰۲۷۰۷ هیات موضوع قانون تعیین تکلیف وضعیت ثبتی اراضی و ساختمان‌های فاقد سند رسمی مستقر در واحد ثبتی حوزه ثبت ملک زرند تصرفات مالکانه بلامعارض متقاضی خانم مریم ضیاءالدینی دشتخاکی به شماره شناسنامه ۲۵۴۰ و شماره ملی ۳۰۹۱۴۳۸۱۷۱ صادره از زرند فرزند عباس در یک باب خانه به مساحت ۳۷۹/۷۰ مترمربع مفروز و مجزی شده از پلاک ۲۸ فرعی از ۲۳۷۸ اصلی واقع در بخش ۱۳ کرمان بنشانی زرند بلوار تختی کوچه شماره ۴ خریداری از مالک رسمی آقای رمضان متصدی زاده گردیده است؛ لذا به‌منظور اطلاع عموم مراتب در دو نوبت به فاصله ۱۵ روز آگهی می‌شود درصورتی‌که اشخاص نسبت به صدور سند مالکیت متقاضی اعتراضی داشته باشند می‌توانند از تاریخ انتشار اولین آگهی به مدت دو ماه اعتراض خود را به این اداره تسلیم و پس از اخذ رسید، ظرف مدت یک ماه از تاریخ تسلیم اعتراض، دادخواست خود را به مراجع قضایی تقدیم نمایند بدیهی است در صورت انقضای مدت مذکور و عدم وصول اعتراض طبق مقررات سند مالکیت صادر خواهد شد.

تاریخ انتشار نوبت اول: ۱۴۰۲/۰۷/۲۴-تاریخ انتشار نوبت دوم: ۱۴۰۲/۰۸/۰۹

حسین توحیدی نیا - رئیس اداره ثبت اسناد و املاک شهرستان زرند
شناسه آگهی: ۱۵۸۲۵۳۸

نوبت اول

اداره کل ثبت اسناد و املاک استان کرمان
اداره ثبت اسناد و املاک حوزه ثبت ملک زرند

هیات موضوع قانون تعیین تکلیف وضعیت ثبتی اراضی و ساختمان‌های فاقد سند رسمی
آگهی موضوع ماده ۳ قانون و ماده ۱۳ آیین‌نامه قانون تعیین تکلیف وضعیت ثبتی و اراضی و ساختمان‌های فاقد سند رسمی

برابر رای شماره ۱۴۰۲۶۰۳۱۹۰۰۸۰۰۳۳۴۲ هیات موضوع قانون تعیین تکلیف وضعیت ثبتی اراضی و ساختمان‌های فاقد سند رسمی مستقر در واحد ثبتی حوزه ثبت ملک زرند تصرفات مالکانه بلامعارض متقاضی آقای یدالله حاج محمدحسنی راوری به شماره شناسنامه ۲۴۲ و شماره ملی ۳۲۱۹۹۳۱۲۵۱ صادره از راور فرزند علی در یک باب خانه به مساحت ۲۵۱/۹۴ مترمربع مفروز و مجزی شده از پلاک ۲ فرعی از ۷۵۶۶ اصلی واقع در بخش ۱۳ کرمان بنشانی زرند بلوار دفاع مقدس کوچه ۱۲ خریداری از مالک رسمی آقای احمد افتخاری محرز گردیده است؛ لذا به‌منظور اطلاع عموم مراتب در دو نوبت به فاصله ۱۵ روز آگهی می‌شود درصورتی‌که اشخاص نسبت به صدور سند مالکیت متقاضی اعتراضی داشته باشند می‌توانند از تاریخ انتشار اولین آگهی به مدت دو ماه اعتراض خود را به این اداره تسلیم و پس از اخذ رسید، ظرف مدت یک ماه از تاریخ تسلیم اعتراض، دادخواست خود را به مراجع قضایی تقدیم نمایند بدیهی است در صورت انقضای مدت مذکور و عدم وصول اعتراض طبق مقررات سند مالکیت صادر خواهد شد.

تاریخ انتشار نوبت اول: ۱۴۰۲.۰۸.۰۹
تاریخ انتشار نوبت دوم: ۱۴۰۲.۰۸.۲۴

حسین توحیدی نیا - رئیس اداره ثبت اسناد و املاک شهرستان زرند
شناسه آگهی : ۱۵۹۴۳۷۰

نوبت دوم

اداره کل ثبت اسناد و املاک استان کرمان
اداره ثبت اسناد و املاک حوزه ثبت ملک زرند

هیات موضوع قانون تعیین تکلیف وضعیت ثبتی اراضی و ساختمان‌های فاقد سند رسمی
آگهی موضوع ماده ۳ قانون و ماده ۱۳ آیین‌نامه قانون تعیین تکلیف وضعیت ثبتی و اراضی و ساختمان‌های فاقد سند رسمی

برابر رای شماره ۱۴۰۲۶۰۳۱۹۰۰۸۰۰۳۰۶۶ هیات موضوع قانون تعیین تکلیف وضعیت ثبتی اراضی و ساختمان‌های فاقد سند رسمی مستقر در واحد ثبتی حوزه ثبت ملک زرند تصرفات مالکانه بلامعارض متقاضی آقای علی حسن‌زاده سبلوئی به شماره شناسنامه ۱۴ و شماره ملی ۳۰۹۱۳۷۲۰۰۶ صادره از زرند فرزند جمشید در یک درب باغ پسته به مساحت ۱۰۵۲۲/۸۲ مترمربع مفروز و مجزی شده از پلاک ۱۷۷۸ اصلی واقع در بخش ۱۳ کرمان بنشانی زرند اراضی مشاعی ابراهیم‌آباد خریداری از مالک رسمی آقای محمد عباس‌زاده گردیده است؛ لذا به‌منظور اطلاع عموم مراتب در دو نوبت به فاصله ۱۵ روز آگهی می‌شود درصورتی‌که اشخاص نسبت به صدور سند مالکیت متقاضی اعتراضی داشته باشند می‌توانند از تاریخ انتشار اولین آگهی به مدت دو ماه اعتراض خود را به این اداره تسلیم و پس از اخذ رسید، ظرف مدت یک ماه از تاریخ تسلیم اعتراض، دادخواست خود را به مراجع قضایی تقدیم نمایند بدیهی است در صورت انقضای مدت مذکور و عدم وصول اعتراض طبق مقررات سند مالکیت صادر خواهد شد.

تاریخ انتشار نوبت اول: ۱۴۰۲/۰۷/۲۴- تاریخ انتشار نوبت دوم: ۱۴۰۲/۰۸/۰۹

حسین توحیدی نیا - رئیس اداره ثبت اسناد و املاک شهرستان زرند
شناسه آگهی: ۱۵۸۲۶۱۷

نوبت دوم

آگهی مناقصه عمومی

شهرداری رفسنجان

شهرداری رفسنجان در نظر دارد بر اساس بودجه مصوب شماره ۱۷۱۰ مورخ ۱۴۰۱/۱۲/۱۴ شورای محترم اسلامی شهر، نسبت به خرید میکسر و سرند کارخانه آسفالت ۱۲۰ تنی (دوطبقه کامل) از طریق برگزاری مناقصه عمومی اقدام نماید. لذا از کلیه پیمانکاران و شرکت‌های واجد صلاحیت که تجربه و توانایی انجام کار را دارند، دعوت بعمل می‌آید نسبت به دریافت اسناد و اطلاع از شرایط شرکت در مناقصه به سایت سامانه تدارکات الکترونیکی دولت (مناقصه)مراجعه نمایند:

مهلت دریافت اسناد از سامانه ستاد تا پایان وقت اداری مورخ ۱۴۰۲/۰۸/۱۳
آخرین مهلت ارائه پیشنهادات از طریق سامانه مذکور تا پایان وقت اداری مورخ ۱۴۰۲/۰۸/۲۴
مهلت ارسال اصل ضمانت نامه بانکی دو روز قبل از بازگشایی پاکات
(لازم به توضیح است شهرداری رفسنجان دررد یا قبول تمام یا هریک از پیشنهادات مختاراست.) مدت اعتبار پیشنهادات ۲ ماه می‌باشد، سایر جزئیات مربوطه در اسناد درج شده است. تلفن‌های تماس: ۵-۳۴۲۵۸۷۰۱-۰۳۴

اداره ارتباطات و اموربین الملل شهرداری رفسنجان

آگهی مفقودی

برگ سبز کامیونت ون زامیاد آبی - روغنی رنگ مدل ۱۴۰۲به شماره موتورM۲۴۹۲۵۷۶۹Mوشماره شاسیNAZPL۱۴۰TP۰۷۰۷۵۷۲به شماره پلاک ۳۵ د۳۷۶ایران ۶۴ و متعلق به محمد جواد زارعی محمودآبادی مفقود و از درجه اعتبار ساقط گردیده است.

رودبارجنوب

آگهی مفقودی

برگ سبزوانت پیکان i۱۶۰۰ سفید شیری-روغنی رنگ مدل ۱۳۹۰به شماره موتور ۱۱۴۹۰۱۰۵۷۸۳وشماره شاسیNAAA۳۶AA۴CG۲۸۰۴۸۷به شماره پلاک ۷۵ ق ۶۶۲ایران ۶۵ متعلق به اسماعیل پادیر مفقود واز درجه اعتبار ساقط گردیده است.

رودبار جنوب

آگهی مفقودی

اینجانب بهاره رشنوی مالک خودرو سواری هاچ بک پژو ۲۰۶به شماره شهربانی ۸۲۱س۵۲ایران۳۱و شماره بدنه ۸۳۶۳۹۷۳۲ وشماره موتورFSS۱۴۷۷۶۳۱۴ بعلت فقدان اسناد فروش تقاضای رونوشت المثنی اسناد مذکور را نموده است.لذا چنانچه هر کس ادعایی در مورد خودرو مذکور دارد ظرف مدت ده روز به دفتر حقوقی سازمان فروش شرکت ایران خودرو واقع در پیکان شهر، ساختمان سمند مراجعه نماید. بدیهی است پس از مهلت مزبور طبق ضوابط مقرراقدام خواهد شد.

لرستان

آگهی مفقودی

محمد امیری دربید فرزند علی دارای کد ملی ۳۰۳۱۶۵۲۰۴۵ اسحله تک لول ساچمه زنی ته پر ساخت کشور روسیه کالبیر ۱۲ به شماره E۱۱۴۰جواز اسلحه فوق مفقود گردید از درجه اعتبار ساقط می باشد.

روزنامه پیام ما
www.payamema.ir

روزنامه سیاسی – اجتماعی
صاحب امتیاز و مدیرمسئول: روح‌الله خدیشی
سردبیر: امین شول سیرجانی
دبیر تحریریه: حمیدرضا میرزاده

مدیر هنری: تیوا صمدیان
عکس: یاسر خدیشی (دبیر)
محیط زیست: مهتاب جودکی(دبیر)، فروغ فکری
منابع طبیعی، انرژی و جامعه محلی: ستاره حجتی (دبیر)، فاطمه باباخانی

میراث فرهنگی و گردشگری: زهرا عباسی
اجتماعی و شهر: نازنین افتخار
صفحه آخر: صدف سرداری
شبکه‌های اجتماعی: نیما افشارنادری
صفحه‌آرایی: ندا صفاریان، علی اکبرزاده

سایر همکاران: شیما وزوایی، مریم سرخوش
راحله عبدالحسینی، زهرا روستا، حمزه سلمانی

رتبه روزنامه پیام ما :۴۰/۴ گروه: ۴
نظرات نویسندگان دیدگاه شخصی آنان بوده و لزوما دیدگاه روزنامه نیست.

سه‌شنبه ۹ آبان ۱۴۰۲ ● سال نوزدهم ● شماره پیاپی ۲۶۹۸

فاکس: ۷۱۰۵۷۴۲۲-۰۲۱
تحریریه: داخلی ۱
آگهی‌ها و تامین مالی: داخلی ۲
کارگاه‌های آموزشی و رویداد: داخلی ۳
مدیرمسئول: داخلی ۴
سایت: فاطمه صمدیان ۰۹۱۹۲۷۶۹۸۳۹
آیین‌نامه اخلاق حرفه‌ای پیام‌ما: www.payamema.ir/akhlagh

توزیع تهران: نشرگستر (۰۲۱۶۱۹۳۳۰۰۰)
توزیع استان‌ها: جراری (۰۹۱۲۲۱۳۱۰۸۹)
چاپ: شاخه سبز (۰۲۵۳۳۴۴۴۲۵۶)

تهران - خیابان شریعتی - ابتدای شهید بهشتی - پلاک ۱۲ - طبقه اول / تلفن: ۲۸۴۲۱۹۱۰-۰۲۱
نشانی : کرمان، میدان آزادی، خیابان شهید بهشتی، شهید بهشتی ۱۰، نبش شرقی ۲ / تلفن: ۳۲۴۸۷۴۷۷-۰۳۴

ایمیل سازمان آگهی ها: payamema.adv@gmail.com
ایمیل تحریریه: Khabar.payamema@gmail.com

@payamema
@payamema
۰۹۰۳ ۳۳۳ ۸۴۹۴
www.payamema.ir

پیام ما دیروز

عکس نوشت

عکس: عرفان سامان‌فر – ایرنا

پرنده‌نگری از زیرشاخه‌های بسیار مهم اکوتوریسم در جهان و ایران به‌شمار می‌رود. ازآنجاکه پرنده‌های گوناگون در زیستگاه‌های مختلفی زندگی می‌کنند، پرنده‌نگری با ملاقات انواع اکوسیستم‌ها و جاذبه‌های خاص طبیعی همراه است که بعضاً با دیگر رشته‌های زیرشاخهٔ اکوتوریسم (مثل پستانداران، خزندگان، کوهنوردی و...) هم مخلوط شده است. در کشور ما ایران تاکنون حدود ۶۰۰ گونهٔ پرنده شناسایی شده است.

| تئاتر |

کارگردان نمایش «پدر»:

پول ما را بلوکه کرده‌اند

کارگردان نمایش «پدر» با انتقاد از سیستم پرداخت گیشهٔ تئاتر گفته است پس از حدود یک هفته مراجعه به انجمن نمایش برای درفت گیشه، تنها می‌گویند که «حساب مسدود شده» و «نمی‌توانیم گیشه شما را بپردازیم.» «آروند دشت‌آرای» در این باره به ایسنا توضیح داد: «در این سال‌ها بار تولید تئاتر را به دوش تماشاگر انداخته‌ایم که بلیتِ بدون سوبسید می‌خرد. ولی پول ما را بلوکه کرده‌اند. درحالی‌که سایت فروش ما، هر هفته فروش گیشه را واریز می‌کند، اما فقط یک‌پنجم آن را به ما می‌دهند.» او با اشاره به فلسفهٔ وجودی انجمن نمایش در مرکز هنرهای نمایشی گفت انجمن نمایش به این دلیل شکل گرفته که «حقوق هنرمندان» را به‌موقع بپردازد: «اگر نمی‌تواند دخل و خرج خود را مدیریت کند، چرا گروه‌های هنری باید چوبش را بخورند.»

| سینمای ایران |

استقبال سه میلیاردی از اکران آنلاین «ملاقات خصوصی»

اکران آنلاین «ملاقات خصوصی» که از پنجشنبه، ۴ آبان، در شبکهٔ نمایش خانگی شروع شده بود، در کمتر از سه روز، بیش از سه میلیارد تومان فروش داشت و توانست رکورد تازه‌ای را در حوزهٔ اکران آنلاین فیلم‌های سینمایی به خود اختصاص دهد. به گزارش ایرنا، «ملاقات خصوصی» که عنوان پرفروش‌ترین اثر غیرکمدی تاریخ سینما را از آن خود کرده است، روایتگر داستانی عاشقانه و پرفرازونشیبی است که در زمان اکرانش حدود ۳۴ میلیارد تومان فروش داشت. سیمرغ بهترین فیلم از نگاه تماشاگران در چهلمین جشنوارهٔ فیلم فجر و جایزهٔ بهترین فیلم و بهترین فیلمنامه از بیست‌ودومین جشن حافظ و انجمن منتقدان از جوایز این فیلم است.

گنج نامه

تو را سماع نباشد که سوز عشق نبود
گمان مبر که برآید ز خام هرگز دود

چو هر چه می‌رسد از دست اوست، فرقی نیست
میان شربت نوشین و تیغ زهرآلود

نسیم باد صبا بوی یار من دارد
چو باد خواهم از این پس به بوی او پیمود

همی‌گذشت و نظر کردمش به گوشهٔ چشم
که یک نظر بربایم، مرا ز من بربود

به صبر خواستم احوال عشق پوشیدن
دگر به گل نتوانستم آفتاب اندود

سوار عقل که باشد که پشت ننماید
در آن مقام که سلطان عشق روی نمود

پیام ما که رساند به خدمتش که رضا
رضای توست گرم خسته داری ار خشنود

شبی نرفت که سعدی به داغ عشق نگفت
دگر شب آمد و کی بی تو روز خواهد بود

سعدی

قفسه

در خدمت و خیانت مترجمان

کتاب «در خدمت و خیانت مترجمان» نوشتهٔ «نیکو سرخوش» از سوی نشر «نی» منتشر شده است. در معرفی کتاب آمده است: «در کتاب پیش رو قرار نیست برمبنای چارچوبی زبان‌شناختی یا معرفت‌شناختی به صحت و سقم ترجمه‌ها پرداخته شود تا سرانجام فهرستی از مترجمان خوب و بد فراهم آید. پس اگر از خیانت در ترجمه سخن رانده می‌شود، مسئلهٔ عدم‌وفاداری به کلمه یا زبان مبدأ نیست، بلکه مسئله بر سر مختل‌کردن یک امکان است و اگر از اخلاق یا اتیک در ترجمه سخن به میان می‌آید، دقیقاً در همین برداشتِ متفاوت از وفاداری و خیانت است که این اخلاق معنا می‌یابد. این جستار با بیرون آمدن از حلقهٔ تنگ و کم‌ثمر رهیافت‌های زبان‌شناختی و با اتخاذ رویکردی فلسفی-سیاسی در پی آن است که ببیند چگونه رویدادهای تاریخی در برهه‌های متفاوت بر نمودار سیاست، ادبیات و ترجمه اثر می‌گذارند و در این میان کدامین نیرو میدان ترجمه را به تسخیر خود درمی‌آورد و چگونه؟»

در بخشی از این کتاب می‌خوانیم: «با توجه به تفاوت‌های آشکار در سبک و سیاق ترجمه‌های امروز با ترجمه‌های دیروز طبیعتاً این پرسش مطرح می‌شود که این تفاوت محصول چه وضعیتی است؟ آیا به‌سهولت می‌توان از این تفاوت چشم پوشید و در مقابل از ساختاری همگن و منطقی صدساله سخن راند؟ ... برای پاسخ به چنین پرسش‌هایی ناگزیر به‌جای تأکید بر مفاهیمی ناکارآمد و تکیه بر نظریه‌های ترجمه یا ترسیم یک خط موهوم و فرضی باید گسست‌ها، رویدادهای تکین، جنگ‌ها، هماوردی نیروها و نهایتاً وضعیت‌ها را در ادوار مختلف تاریخ بررسی کنیم تا آن‌گاه شاید ببینیم که چگونه در یک دوره‌ٔ خاص تاریخی شکلی خاص از ترجمه غالب شد و در دوره‌ای دیگر شکلی دیگر. چرا امروز این‌چنین می‌نویسیم، سخن می‌گوییم و ترجمه می‌کنیم و دیروز به‌گونه‌ای دیگر؟»

| حاشیه |

بیانیهٔ صنوف مختلف دربارهٔ «ممنوع‌الکاری» بازیگران زن

|پیام ما| هفتهٔ گذشته اعلام خبر ممنوع‌الکاری تعدادی از بازیگران زن از سوی معاون نظارت و ارزشیابی سازمان سینمایی سروصدای زیادی به پا کرد. «حبیب ایل‌بیگی» گفته بود که این بازیگران به‌دلیل «محدودیتی» که برایشان وجود دارد، نمی‌توانند در فیلم‌های سینمایی بازی کنند، اما آثار قبلی‌شان به‌تدریج منتشر می‌شود که مالکان فیلم‌ها متضرر نشوند؛ چون سرمایهٔ زیادی خرج شده است. یک روز بعد هم وزیر ارشاد در حاشیهٔ جلسهٔ هیئت دولت در واکنش به این خبر منتشرشده گفت: «قبلاً هم اعلام کردیم که حجاب قانون است و ما قانون را اجرا می‌کنیم و من چندین‌بار اعلام کردم که کار کردن برای کسانی که قانون را اجرا نمی‌کنند، امکانپذیر نیست.»

بعد از اعلام لیست بلندبالای بازیگران زن، تعدادی از آنها در صفحات خود به این موضوع واکنش نشان دادند. «هنگامه قاضیانی» در دو استوری مجزا نوشت که از دنیای بازیگری خداحافظی کرده است. «رضا کیانیان» هم در صفحهٔ خود نوشت: «این هنرمندان سرمایه‌های ملی هر کشوری هستند. آیا «سرمایه‌سوزی» برای کشور ما کار صحیحی‌ست؟ به جای تعامل با این هنرمندان «تیغ کشیدن» و «بریدن رشتهٔ گفتگو» صحیح است؟» رئیس هیئت‌مدیرهٔ خانهٔ سینما نیز دربارهٔ اعلام رسمی ممنوع‌الکاری تعدادی از هنرمندان از جانب وزارت ارشاد به «اعتماد آنلاین» گفته بود «مسئولان سینما باید ممنوع‌الفعالیت شوند، نه سینماگران». «مهتاب نصیرپور»، بازیگر سینما و تئاتر، هم به‌منظور حمایت از همکارانش با انتشار پستی از دنیای بازیگری خداحافظی کرد. در متنی که او در صفحهٔ شخص‌اش در اینستاگرام منتشر کرده، آمده است: «در حمایت از همکارانم و اعتراض به این رفتارها و تصمیم‌های نابخردانه من نیز در هیچ‌کدام از تولیدات سینما و تئاتر حضور پیدا نخواهم کرد.»

در ادامهٔ این واکنش‌ها، دیروز هم کانون کارگردانان سینمای ایران و شورای‌عالی تهیه‌کنندگان سینما در بیانیه‌ای تأکید کردند «حق پیگیری و تقاضای رسیدگی حقوقی و حق‌خواهی قانونی را به قانون‌شکنی مسئولان اجرایی، در هر رتبه و جایگاهی که باشند، برای خود محفوظ می‌دانند.»

انجمن صنفی بازیگران سینما نیز دربارهٔ اعلام ممنوع از فعالیت شدن تعدادی از بانوان بازیگر بیانیه‌ای صادر و آن را محکوم کرد. این انجمن در بیانیهٔ خود نوشته است: «اخیراً عبارت ناخوشایند «ممنوع‌الکاری» که سال‌هاست به‌شکل غیررسمی و غیرقانونی از سوی مدیران حوزه‌های گوناگون فرهنگ و هنر به‌عنوان ابزار تحمیل سلایق شخصی، جناحی و تنگ‌نظرانه مورد استفاده قرار می‌گرفته، از سوی معاونت نظارت و ارزشیابی با اعلام رسمی، به‌شکلی آشکار طرح شده است. فارغ از جنبه‌های قانونی، حقوقی و شرعی این امر که بسیار هم مورد اختلاف متخصصین و صاحب‌نظران است، این نوع تصمیمات چیزی جز دامن زدن به تشویش فضای فرهنگی و تأمین خوراک مصرفی برای سوءاستفاده‌گران به‌همراه نداشته و ندارد.»

در ادامهٔ این بیانیه گفته شده: «در میان فهرست منتشرشده توسط رسانه‌ها، نام هنرمندانی به چشم می‌خورد که مجموعه‌ای بی‌نظیر و ستودنی از جوایز و افتخارات داخلی و بین‌المللی را برای اعتلا و اعتبار بخشیدن به ایران بزرگ و سینمای شریف کشورمان به ارمغان آورده‌اند. بدیهی‌ست اعمال محدودیت و ممنوعیت‌هایی از این قبیل، به وضوح بیانگر نادیده گرفتن این سرمایه‌های ملی و محروم کردن مخاطبینشان از آثار ارزشمند آنهاست.»

انجمن صنفی بازیگران سینما در ادامه «ممنوع‌الکاری» را به‌عنوان «اعمال یک مجازات» معنایی جز سلب حق امرار معاش هنرمند دانسته است.

خبر ممنوع از فعالیت شدن بازیگران زن درحالی منتشر شده است که خردادماه امسال نیز براساس نامه‌ای که معاون نظارت و ارزشیابی سازمان سینمایی به اتحادیهٔ تهیه‌کنندگان نوشته بود، سازمان سینمایی به «تهیه‌کنندگان» اخطار داده که با بازیگرانی که کشف حجاب کرده‌اند، همکاری نکنند. در غیر این‌صورت، برای «دریافت پروانه نمایش» با مشکل مواجه می‌شوند.

در پی این اخبار منتشرشده «محسن برهانی»، حقوقدان نسبت به این موضوع واکنش نشان داد و در صفحهٔ ایکس (توییتر سابق) خود نوشت: «محرومیت برخی خانم‌های بازیگر از بازیگری و ممنوع‌الکاری ایشان، اقدامی کاملاً غیرقانونی است. هر مقام مسئولی که این هنرمندان را به‌صورت غیرقانونی از اشتغال به بازیگری محروم نموده، به استناد ماده ۵۷۰ تعزیرات مرتکب جرم شده است و باید به حبس و انفعال محکوم گردد.»

| مستند |

مستندی دربارهٔ مردی که میراث ناملموس فرهنگی ایران است

«فاروق» عنوان فیلم مستندی به تهیه‌کنندگی و کارگردانی «رضا حامدی‌خواه» است که به زندگی، آثار و هنر «محمدفاروق کیانی‌پور» به‌عنوان گنجینهٔ زندهٔ بشری و استاد حرکات آیینی تربت‌جام می‌پردازد.

به گزارش ایسنا، این فیلم مستند ۵۰ دقیقه‌ای علاوه‌بر زندگی و آثار استاد فاروق کیانی به زوایای پیدا و پنهان عرفان شرق خراسان که بر مبنای اندیشه‌های عارف بزرگ، «شیخ احمد جامی» در موسیقی، شعر و آیین‌های نمایشی تبلور یافته، اشاره دارد. ساخت این فیلم با حمایت دوست‌داران فاروق کیانی در حال تولید است و فاز نخست این پروژه به پایان رسیده است، بخش‌های پایانی آن در پاییز تصویربرداری خواهد شد. در فاز دوم این پروژه نیز با پژوهشگرانی چون محمدرضا درویشی، هوشنگ جاوید و تنی چند از بزرگان هنر معاصر گفت‌وگو می‌شود.

محمدفاروق کیانی‌پور زادهٔ اسفندماه ۱۳۳۰ تنها بازماندهٔ ستارگان موسیقی و آیین‌های نمایشی خراسان و اولین میراث زندهٔ بشری است که بخش بزرگی از پژوهش‌ها و دانسته‌های حرکات آیینی شرق ایران با او پیوند خورده و بخش بزرگ و نایاب عرفان شرقی در حرکات آیینی او جلوه کرده است.

از استاد فاروق کیانی به‌عنوان گنجینهٔ زندهٔ بشری یاد می‌شود و نام او دی‌ماه سال ۱۳۹۹ در فهرست میراث ناملموس فرهنگی قرار گرفت. او سال ۱۹۷۸ در کانادا در رقابت میان ۵۵ گروه هنری موفق به کسب مدال طلایی شد و سال ۱۹۹۶ نیز در جشنوارهٔ لفکادا یونان بین ۱۶ گروه منتخب جهان، عنوان بهترین بازیگر مرد هنرهای آیینی جهان را از آن خود کرد. «پیتر بروک»، کارگردان سرشناس بریتانیایی، از او به‌عنوان هنرمند بی‌استاد یاد کرده است.

| موسیقی |

انتشار یک تک‌آهنگ با دکلمهٔ ژاله علو

قطعهٔ کلاسیک «چون تو بیایی» با دکلمهٔ «ژاله علو» منتشر شد. به گزارش خبرگزاری مهر، «چون تو بیایی» از آلبوم «افسانه و افسون» کاری مشترک از مجتبی صفارهرندی و ژاله علو با ملودی این خواننده است که با تنظیم ایلیا منفرد در دسترس علاقه‌مندان قرار گرفته است.

آرش صمیمی (نی و فلوت)، پیام طونی (ویلون، ویلون آلتو)، امید حاجیلی (ترومپت)، سامان اتفاق (کلارینت)، مهدی حیدر (کیبورد، پیانو)، فرید قاسمی (دف، دمام، طبلا)، ایلیا منفرد (گیتار کلاسیک، آکوستیک،الکتریک و باس)، ایلیا منفرد و حسین پرنیا (ناظر ضبط)، مجیدفلاح‌پور (مدیر هنری) و امیرعباس تفرشی (صدابردار) همکاران این آلبوم موسیقی بوده‌اند.