روزنامه پیام ما
| سال شانزدهم | شماره پیاپی ۲۴۶۶ | شنبه ۳ دی ماه ۱۴۰۱ | قیمت ۳۰۰۰ تومان |
www.payamema.ir

مدیران شهری مشکلات مدیریت پسماند اهواز را به گردن زباله‌گردها و پیمانکاران می‌اندازند

اهواز مدفون در زباله

فقط بوی فاضلاب نیست که دیگر نمی‌گذارد لب کارون قدم زد. حتی اگر بر بی‌قوارگی ساختمان‌های نوساز در هشتمین شهر پرجمعیت ایران چشم ببندید زباله‌ها نمی‌گذارند. «اهواز» فقط گرفتار ریزگرد نیست که شهری مدفون در خاک شده، زباله از همه در و دیوار شهر بالا می‌رود. فرقی نمی‌کند مرکز شهر باشد یا بازار یا پارک‌های حاشیه کارون. اعضای شورای شهر و شهردار جدید اهواز نیز مرتب درباره مافیا و معضل زباله‌گردها اظهارنظر می‌کنند اما هنوز نتوانسته‌اند کار موثری در پاکسازی اهواز از زباله انجام دهند. **صفحه ۴ را بخوانید.**

گزارش نشست انجمن جامعه‌شناسی ایران با موضوع جایگاه رسانه در اعتراضات اخیر

روزنامه‌نگاری ما را نجات می‌دهد

هادی خانیکی: جامعه متکثر، رسانه‌های متکثر می‌خواهد

۶

REUTERS

طالبانیسم تغییر نمی‌کند

گزارشی درباره تصمیم طالبان برای لغو حق تحصیل زنان در افغانستان

۲

یادداشت

معنا کردنِ همبستگی با زنان افغانستان

| شیما وزوایی |

| روزنامه‌نگار و پژوهشگر اجتماعی |

رسانه‌های افغانستانی را بعد از منع تحصیل زنان در دانشگاه می‌خوانم. هشت صبح نوشته «کشورهای مسئول عهدشکنی کرده‌اند»، زن‌تایمز می‌نویسد «زنان افغانستان دلیل دارند که احساس کنند جهان تنهایشان گذاشته»، و رخشانه از صدای بلند اعتراض برای «تحصیل، کار، آزادی» نوشته است. تلفنم مدام زنگ می‌خورد و فعالان مدنی و دانشگاهیان ایرانی و افغانستانی می‌پرسند «چه کار می‌توانیم بکنیم؟»، «جلسه بگذاریم؟ با دانشگاه‌ها حرف بزنیم؟»، «با آموزش آنلاین می‌توانیم به زنان مدرک بدهیم؟» در سر من اما تنها یک کلمه می‌چرخد: همبستگی، همبستگی، همبستگی.

ادامه در صفحهٔ ۲

دادگاه عالی اتحادیه اروپا به دلیل غلظت بیش از حد دی‌اکسید نیتروژن در هوای مادرید و بارسلون حکم صادر کرد

محکومیت اسپانیا به دلیل ناتوانی در کنترل آلودگی هوا

|پیام ما| ادامه آلودگی هوای دو شهر بزرگ مادرید و بارسلون، سرانجام به صدور رای علیه این کشور انجامید. دیوان دادگستری اتحادیه اروپا روز پنجشنبه اعلام کرد که اسپانیا بین سال‌های ۲۰۱۰ تا ۲۰۱۸ اجازه داده است که میزان دی‌اکسید نیتروژن (NO۲) در هوا به‌طور مستمر از محدودیت‌های اتحادیه اروپا در مادرید و بارسلون فراتر رود؛ این موضوع به طور بالقوه راه بروکسل برای اعمال مجازات را هموار می‌کند.

۳

مردم در سیستان و بلوچستان برای تامین سیلندر گاز مایع صف‌های طولانی تشکیل دادند

زمستان سخت زابل

این روزها نه تنها مردم سیستان و بلوچستان گاز شهری ندارند بلکه از کمبود گاز مایع هم گلایه‌مندند

۵

پژوهشگران مرمت تایید کردند

تابلوی پیکاسو در موزه ملی ایران «اصل نیست»

۴

درباره سید احمد وکیلیان پژوهشگر فرهنگ عامه که از دنیا رفت

قصه‌گویی از جهان اسطوره‌ها

۸

خبر

تولید موتورهای پرمصرف کولرهای آبی متوقف می‌شود

معاون بهره وری سازمان انرژی‌های تجدیدپذیر و بهره وری برق ایران (ساتبا) گفت: از زمستان سال آینده، صد درصد تولید کولرهای آبی با موتورهای BLDC موتورهای پیشرفته فوق کم مصرف برق صورت می‌گیرد.محمدمهدی پیغمبرزاده اظهار کرد: تولید کولر، فصلی است و در دی و بهمن صورت می‌گیرد و استفاده و خرید آن هم در فصل تابستان است. وی افزود: در راستای مدیریت مصرف برق، از فصل آینده تولید یعنی زمستان سال ۱۴۰۲ صد درصد تولید کولرهای آبی با موتور BLDC باید باشد. در این راستا استاندارد تولید کولر را یک مرحله ارتقاء دادیم و یک مرحله دیگر هم ارتقاء می‌دهیم که تولید موتورهای پیشرفته فوق کم مصرف برق است.معاون بهره وری سازمان انرژی‌های تجدیدپذیر و بهره وری برق ایران با اشاره به انعقاد تفاهم نامه با سازمان ملی استاندارد ادامه داد: ظرف یک تا دو سال آینده، بازار را به گونه‌ای تنظیم می‌کنیم که کولرسازان، موتور پرمصرف برق خریداری نکنند و در واقع تولید موتورهای پرمصرف کولرهای آبی ریشه کن می‌شود. پیغمبرزاده اضافه کرد: به زودی از طریق ارتقاء استاندارد، از تولید لامپ‌های پرمصرف نیز جلوگیری می‌شود و از تولیدکنندگان همه لوازم برقی اعم از لباسشویی، جاروبرقی و... درخواست می‌شود اگر قابلیت جایگزینی الکتروموتورها با موتورهای BLDC در تولیدات آن‌ها وجود دارد سریعا در دستور کار قرار دهند تا بر همان مبنا، برنامه‌ها و بازنگری استاندارد را به روز کنیم و در این راستا با تسهیلات حمایتی، کمک می‌کنیم ظرفیت تولید این موتورها افزایش یابد. وی با اشاره به توانمندی بسیار بالای کشور در تکنولوژی موتور کولرهای آبی و شناسایی سازندگان موتورهای BLDC از اردیبهشت ماه امسال و استقبال آن‌ها از تولید این موتورها، خاطرنشان کرد: برای توسعه زیرساخت‌های تولید موتورهای BLDC بیش از ۷۰۰ میلیارد تومان تصویب شده که تا ۱.۵ سال آینده به ظرفیت تولید بیش از یک میلیون موتور دست می‌یابیم. این مسئول، تولید کولرهای آبی با موتورهای BLDC را فرصت مناسبی برای کولرسازان و همکاری آنان را برای تحقق این مهم ضروری دانست و تصریح کرد: بهینه سازی این موتورهای کولرهای آبی در بازار انجام می‌شود و در ازای آن، به تولیدکننده اوراق داده می‌شود تا منبع درآمدی برای آنان باشد. از سویی سبب جایگزینی کولر آبی به جای کولر گازی می‌شود.

خبر

ثبت ملی ۱۲ درخت کهنسال خراسان‌رضوی در فهرست میراث طبیعی کشور

خراسان‌رضوی - در شورای ثبت ملی میراث طبیعی کشور که در مورخ ۲۲ آذر ماه امسال در وزارت میراث‌فرهنگی، گردشگری و صنایع‌دستی برگزار شد، پرونده ثبتی ۱۲درخت کهنسال استان بررسی شد و داوران این شورا به اتفاق به ثبت ملی آن‌ها رای دادند.

محمود طغرایی، مسئول ثبت آثار تاریخی، طبیعی و جرایم اداره‌کل میراث فرهنگی، گردشگری و صنایع‌دستی خراسان رضوی اظهار کرد: این آثار شامل درخت چنار کهنسال مسجد روستای دهبار شهرستان طرقبه شاندیز، درختان چنار کهنسال قنات بشیر، بوستان و پایین ده روستای بید، درخت چنار روستای دلک آباد، درختان چنار کهنسال سرکاریز بالا و کاریز ته روستای بیدخور و درختان چنار کهنسال استخر و مسجد روستای ارگ نوجوی شهرستان جوین و همچنین درخت ارس کهنسال قشلاق روستای نوروزی، درخت چنار کهنسال قنات روستای عنابستان، درخت چنار کهنسال مسجد و درخت پسته کوهی کهنسال روستای عنبرستان به همراه درخت چنار کهنسال قنات زوی روستای نوده انقلاب در شهرستان خوشاب در فهرست میراث طبیعی کشور ثبت شدند.

وی ادامه داد: ثبت ملی درختان کهنسال که عمدتا به عنوان نماد سرزندگی و قدمت روستاها به شمار می‌رود و نزد عموم مردم از جایگاه احترامی خاصی برخوردار هستند.

خبر

کنتور مشترکان بزرگ کشاورزی و صنعتی تا تابستان آینده کنترل‌پذیر می‌شود

مدیرکل هوشمندسازی و فناوری‌های نوین شرکت توانیر گفت: کلیه کنتورهای مشترکان دیماندی در بخش‌های کشاورزی و صنعتی باید برای تابستان ۱۴۰۲ کنترل‌پذیر شود. احمدی مدیرکل هوشمندسازی و فناوری‌های نوین شرکت توانیر با اشاره به اینکه مدیریت بار و اوج مصرف تابستان یکی از فواید حوزه هوشمندسازی است افزود: در بخش کنترل پذیری، دیدگاه بر این پایه استوار است که قطع و وصل هر مشترک از راه دور فراهم شود.

وی تاکید کرد: کنترل پذیر کردن لوازم اندازه گیری و هوشمندسازی کنتورهای مشترکان برق، یک تکلیف است و برای تابستان سال ۱۴۰۲ کلیه کنتورهای مشترکان کشاورزی و صنعتی دیماندی باید کنترل‌پذیر شود. وی ادامه داد: انتظار این است تمام اشتراک‌های اداری نیز به صورت تک مشترک کنترل‌پذیر شود و ادارات با استفاده از ظرفیت‌های قانونی و با هزینه خود، نسبت به کنترل‌پذیرکردن لوازم اندازه گیری اقدام کنند.

بُحران کم آبی را جدی بگیریم

نوبت دوم

آگهی مزایده شماره ۲۱۰۱۱۵۶

شرکت ملی صنایع مس ایران

شرکت ملی صنایع مس ایران در نظر دارد : "تامین دستگاه های ترانس جوش، تعمیر و تجهیز آنها به لوازم جوشکاری، کابل، ماسک، سری برش و اینورتر مورد نیاز امور ذوب مجتمع مس سرچشمه" را از طریق مزایده عمومی به انجام برساند.

جهت کسب اطلاعات بیشتر به سایت رسمی شرکت به آدرس های ذیل مراجعه شود.

WWW.Nicico.com HTTP://sarcheshmeh.NICICO.COM HTTP://dargah.NICICO.COM

تاریخ انتشار نوبت اول : ۱۴۰۱/۰۹/۳۰- تاریخ انتشار نوبت دوم: ۱۴۰۱/۱۰/۰۳

شرکت ملی صنایع مس ایران

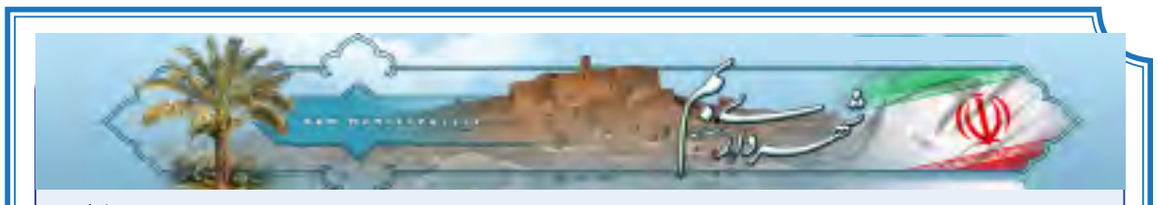

(نوبت اول)

فراخوان مناقصه عمومی یک مرحله ای

شهرداری بم در نظر دارد مناقصه عمومی تکمیل پیاده‌روی بلوار صاحب الزمان را از طریق سامانه تدارکات الکترونیکی دولت برگزار نماید ، کلیه مراحل برگزاری مناقصه از دریافت اسناد مناقصه تا ارائه پیشنهاد مناقصه‌گران و بازگشایی پاکت ها از طریق درگاه سامانه تدارکات الکترونیکی دولت(ستاد)به آدرس: www.setadiran.ir انجام خواهد شد و لازم است مناقصه‌گران در صورت عدم عضویت قبلی، مراحل ثبت نام در سایت مذکور و دریافت گواهی امضای الکترونیکی راجهت شرکت در مناقصه محقق سازند.

- برآورد اجرای کار مبلغ ۱۷.۴۲۹.۵۷۳.۵۷۲ ریال براساس فهرست بهای واحد پایه رشته ابنیه سال ۱۴۰۱ می باشد.
- مدت اجرای پروژه ۴ ماه شمسی می باشد.
- ارائه ضمانت نامه بانکی به میزان ۸۷۲.۰۰۰.۰۰۰ ریال در وجه شهرداری بم به عنوان سپرده شرکت در مناقصه الزامی می باشد.
- شهرداری در رد یا قبول هر یک از پیشنهادات مختار است.
- سایر اطلاعات و جزئیات مربوط به مناقصه در اسناد مندرج است.
- تاریخ انتشار مناقصه در سامانه تاریخ ۱۴۰۱/۱۰/۰۴ می‌باشد.
- مهلت زمانی دریافت اسناد مناقصه از سایت: ساعت ۱۹:۰۰ مورخ ۱۴۰۱/۱۰/۱۰
- مهلت زمانی ارائه پیشنهاد:ساعت ۱۹:۰۰ مورخ۱۴۰۱/۱۰/۲۰
- زمان بازگشایی پاکت‌ها: ساعت ۱۱:۰۰ مورخ۱۴۰۱/۱۰/۲۴
- محل تحویل پاکات الف ، دبیرخانه حراست شهرداری بم می باشد .

اطلاعات تماس دستگاه مناقصه گزار جهت دریافت اطلاعات بیشتر در خصوص اسناد مناقصه و ارائه پاکت‌های الف: آدرس بم بلوار شهید رجایی سایت اداری- شهرداری بم امور قراردادها- تلفن ۰۳۴-۴۴۳۴۵۲۱۴

اطلاعات تماس سامانه ستاد جهت انجام مراحل عضویت در سامانه: مرکز تماس ۴۱۹۳۴-۰۲۱ دفتر ثبت نام: ۸۸۹۶۹۷۳۷-۸۵۱۹۳۷۶۸

تاریخ انتشار نوبت اول :۱۴۰۱/۱۰/۰۳

تاریخ انتشار نوبت دوم:۱۴۰۱/۱۰/۱۰

علیرضا ریاضی- شهردار بم

مناقصه یک مرحله ای

شماره ۱۹-گ-۱۴۰۱

شرکت مخابرات ایران -منطقه گلستان در نظر دارد تأمین تجهیزات (شلف - یونیت -ccub -کابل مشترکین هوایی-کارت مشترکین ۳۲ پورت - پچکورد ۵ متری و...) را به پیمانکار واجد شرایط واگذار نماید ،لذا متقاضیان شرکت در مناقصه می توانند جهت اطلاعات بیشتر به آگهی فراخوان در سایت شرکت مخابرات ایران به آدرس www.tci.ir ویا سایت مخابرات منطقه گلستان به آدرس www.go.tci.ir مراجعه نمایند.

روابط عمومی مخابرات منطقه گلستان

خبر

اقامه نماز رهبری بر پیکر مرحوم عباس شیبانی

رهبر انقلاب اسلامی صبح روز جمعه بر پیکر مرحوم عباس شیبانی نماز اقامه کردند. به گزارش دفتر اطلاع‌رسانی مقام معظم رهبری، حضرت آیت‌الله خامنه‌ای با حضور کنار پیکر مرحوم عباس شیبانی، ضمن قرائت فاتحه، بر آن یار دیرین و صدیق انقلاب نماز اقامه کردند. در این مراسم شماری از خانواده و بستگان مرحوم شیبانی نیز حضور داشتند. عباس شیبانی از مبارزان قدیمی دوران انقلاب اسلامی بود که شامگاه پنج‌شنبه یکم دی‌ماه ۱۴۰۱ به لقاءالله پیوست. عضویت در شورای انقلاب، نمایندگی مجلس خبرگان قانون اساسی، وزیر کشاورزی، پنج دوره نمایندگی مردم تهران در مجلس شورای اسلامی، ریاست دانشگاه تهران، کاندیداتوری انتخابات ریاست جمهوری دوره دوم و پنجم و سه دوره عضویت در شورای شهر تهران از سوابق او بود.

آیت‌الله جوادی آملی:

اقتصاد علم آسمانی نیست که قرآن به ما یاد بدهد

یک مرجع تقلید شیعه که تاکید دارد «کشور با فن اقتصاد اداره می‌شود»، معتقد است: «اقتصاد یک علمی نیست که آسمانی باشد و قرآن به ما یاد بدهد.» به گزارش پایگاه خبری-تحلیلی جماران، آیت‌الله جوادی آملی، مرجع تقلید شیعیان در توییتی نوشت: اگر اختلاس و بی‌عرضگی نباشد با فن اقتصاد کشور اداره می شود. اقتصاد یک علمی نیست که آسمانی باشد و قرآن به ما یاد بدهد.

مسئول سیاست خارجی اتحادیه اروپا:

برجام جایگزین ندارد

مسئول سیاست خارجی اتحادیه اروپا در گزارشی به محورهای گفت‌وگویش با وزیر امور خارجه ایران در کنفرانس بغداد اشاره کرد که شامل مسئله احیای برجام، امور داخلی ایران و ادعای نقش ایران جنگ اوکراین بود. به گزارش ایسنا به نقل از وبگاه سرویس اقدام خارجی اتحادیه اروپا، مسئول سیاست خارجی اتحادیه اروپا و هماهنگ‌کننده مذاکرات برجامی در بخشی از یک گزارش درباره رخدادهای کنفرانس بغداد که به تازگی برگزار شد، نوشت: درباره رخدادهای غیرقابل قبول داخل ایران و حمایت به شدت نگران‌کننده این کشور از روسیه و درباره توافق هسته‌ای، گفت‌وگو و تبادل نظری طولانی با وزیر امور خارجه ایران درباره داشتم. جوزپ بورل با مطرح کردن اظهاراتی مداخله‌جویانه نوشت: اتحادیه اروپا شیوه بی‌رحمانه برخورد مقامات ایرانی با اعتراضات اخیر را به دقت دنبال می‌کند. ما از حاکمیت ایران می‌خواهیم اعدام بازداشت‌شدگان، سرکوب خونین معترضان و تحویل پهپادها [به روسیه] و همکاری نظامی با روسیه را متوقف کند. بورل همچنین درباره توافق هسته‌ای گفت: با این وجود، من هنوز بر این باورم که وقتی موضوع منع اشاعه تسلیحات هسته‌ای مطرح است، هیچ جایگزینی برای برجام [توافق هسته‌ای] وجود ندارد. کسانی که جور دیگری فکر می‌کنند، فقط خودشان را فریب می‌دهند. به همین دلیل است که من به عنوان هماهنگ‌کننده، بر اساس نتایج مذاکرات وین برای احیای برجام تلاش می‌کنم.

تاکید وزیران خارجه ایران و هلند بر ادامه گفت‌وگوهای سیاسی

وزیر امور خارجه جمهوری اسلامی ایران شامگاه پنجشنبه در پی تماس تلفنی وووپکه هوکسترا، وزیر خارجه هلند، در مورد مهمترین موضوعات مورد اهتمام دو کشور در عرصه دوجانبه و بین‌المللی با او گفت‌وگو و تبادل نظر کرد. به گزارش ایرنا، حسین امیرعبداللهیان با اشاره به سابقه تاریخی و چهار صد ساله روابط دو کشور، بر آمادگی ایران برای توسعه بیش از پیش همکاری‌ها بین دو کشور ایران و هلند در حوزه‌های مختلف تأکید کرد. او همچنین عید کریسمس را به دولت و ملت هلند تبریک گفت. وزیر امور خارجه هلند نیز در این تماس تلفنی با اشاره به سابقه تاریخی روابط دو کشور، بر اهتمام این کشور برای ادامه گفت‌وگوهای دو جانبه در موضوعات سیاسی و کنسولی تأکید و برای برگزاری رایزنی‌های سیاسی دوجانبه اعلام آمادگی کرد. وووپکه هوکسترا همچنین متقابلا سال نو میلادی را به دولت و ملت ایران به خصوص مسیحیان تبریک گفت.

REUTERS

واکنش‌ها به تصمیم اخیر طالبان در منع حضور دانشجویان دختر در دانشگاه‌ها ادامه دارد

طالبانیسم تغییر نمی‌کند

وزارت امر به معروف و نهی از منکر طالبان به رسانه‌ها دستور داد از پخش سریال‌هایی که زنان در آن ایفای نقش می‌کنند، خودداری کنند

وزارت امر به معروف و نهی از منکر گروه طالبان در حالی روز گذشته به رسانه‌های این کشور دستور داد که از پخش سریال‌هایی که زنان در آن ایفای نقش کرده‌اند، خودداری کنند که هنوز تصمیم فاجعه‌باری که مسئولان وزارت تحصیلات عالیه طالبان در خصوص منع تحصیل زنان در دانشگاه‌ها اتخاذ کردند، فروکش نکرده است. تصمیمی که در حالی با واکنش‌های جهانی مواجه شد که این وزارتخانه طالبان حدود ۳ ماه پیش نیز مانع از حضور دانش‌آموزان دختر بالاتر از صنف ششم در مدارس شده بود. در این اوضاع و احوال جامعه نگران هر روز بیش از گذشته به این باور می‌رسد که رفتار امروز طالبان با آن‌چه این گروه تروریستی بنیادگرا اسلامی در حدود ۲ دهه پیش در خاک افغانستان انجام می‌داد، تفاوتی ندارد و اقدامات به‌نسبت متفاوت آنان بدو ورود به خاک افغانستان در حدود یک سال پیش، نوعی رفتار ریاکارانه برای جلوگیری از مخالفت‌های جهانی بوده است. این در حالی است که بنابر ادعای سرپرست وزارت تحصیلات عالیه طالبان این گروه به دنبال منع دختران و زنان این کشور از تحصیلات و حضور در جامعه نیست.

وقتی اواخر شهریورماه امسال برخی در ایران با محوریت زنان به خیابان‌ها آمدند و در اعتراض به مرگ مهسا امینی، شعار «زن، زندگی، آزادی» سردادند، برخی زنان مسلمان در کشورهای همسایه و منطقه خاورمیانه و البته شماری از مردان مسلمان ساکن این کشورها، خواستار رعایت حق و حقوق زنان از سوی دولت‌هایشان شدند.

حاکمان این روزهای افغانستان در مواردی مطلقاً به خواسته‌های معقول مدنی بی‌توجه‌اند. هرچند این اعتراضات به دلیل انسداد سیاسی-مدنی که طالبان بار دیگر بر افغانستان و افغانستانی‌ها حاکم کرده، چندان بروز علنی و خیابانی نداشت و بیشتر در فضای مجازی و شبکه‌های اجتماعی رقم خورد. اعتراضاتی که در فضای مجازی نیز عمدتاً از طریق شهروندانی در افغانستان دنبال شد که با حساب‌های کاربری ناشناس فعالیت می‌کنند. حال آن‌که بروز خیابانی کنش مدنی شهروندان افغانستانی در همراهی با ایرانیان که همزمان در راستای اعتراض به وضعیت زیر سلطه طالبان نیز دنبال می‌شد، نه فقط کم‌رنگ و کم‌شمار، بلکه درعین‌حال با محوریت اقلیتی از زنان افغانستانی پیگیری می‌شد که صورتشان را پشت برقع و روبنده‌های تیره و تار پوشانده بودند. افغانستانی‌ها البته از ماه‌ها پیش اعتراضاتی را علیه آن‌چه اشغال کشورشان توسط طالبان می‌خواندند، کلید زده بودند. مطالبات آنان بیشتر بر مسائل اقتصادی متمرکز بود و شعار «نان، کار، آزادی» سرمی‌دادند. افغانستانی‌ها اما با وجود این، پس از حدود یک سال از آغاز جنبشی که با شعار «نان، کار، آزادی» و در اعتراض به آن‌چه اشغال دولت قانونی کشورشان توسط طالبان می‌خواندند، کلید زده بودند، این بار برای دفاع از حقوق زنان زبان به اعتراض گشوده‌اند. تصمیم تازه طالبان بار دیگر داغ افغانستانی‌ها را تازه کرد و ماهیت «زن‌ستیز» آنها را به رخ افغانستانی‌ها کشید و به یاد جهانیان آورد. زمانی که طالبان در پیامی رسمی و مکتوب از ممنوعیت حضور دختران در دانشگاه‌ها و مراکز آموزش عالی دولتی و خصوصی تا اطلاع ثانوی خبر داد. ابلاغیه‌ای که وزارت تحصیلات عالی طالبان به تمام دانشگاه‌های دولتی و خصوصی ارسال کرد و بر این اساس از تصمیم کابینه حکومت طالبان در خصوص تعلیق تحصیل دختران و ممانعت از ورود نیمی از جامعه افغانستان به دانشگاه‌ها پرده برداشت. ابلاغیه‌ای با امضای ندامحمد ندیم که سرپرست وزارت تحصیلات عالی طالبان را بر عهده دارد و در آن تاکید شده که دانشگاه‌ها باید این حکم را در سریع‌ترین زمان عملی کنند. خبری که در ادامه از سوی ضیاء الله هاشمی، سخنگوی این وزارتخانه نیز تایید شد تا مطابق انتظار شاهد موجی گسترده از واکنش افکار عمومی و بسیاری از رهبران سیاسی و دولت‌های سراسر جهان باشیم.

در این میان شاید یکی از مهمترین واکنش‌ها، واکنش سازمان ملل متحد به این تصمیم حاکمان موقت افغانستان درباره منع آموزش دانشجویان دختر افغانستانی بود. آن‌جا که این نهاد، محرومیت زنان از آموزش را مصداق «نقض حقوق زنان افغانستان» دانست و اعلام کرد که این تصمیم بر آینده افغانستان تاثیری فاجعه‌بار خواهد داشت. سازمان ملل متحد که از مقامات طالبان خواسته زمینه آموزش را برای زنان و دختران افغان فراهم کنند، اعلام کرده «اقدامات طالبان برای حذف دختران و زنان از تحصیل و کار، خطر ازدواج اجباری، خشونت و سوءاستفاده را افزایش می‌دهد.» این نهاد همچنین ممنوعیت تحصیلات عالی زنان را «ادامه سیاست‌های تبعیض‌آمیز و هدفمند طالبان علیه زنان» توصیف کرده و با ابراز همدردی و همراهی با خشم میلیون‌ها افغان نسبت‌به این اقدام طالبان، از این گروه خواست تا به تمام اقداماتی که مانع از مشارکت کامل زنان و دختران در زندگی روزمره می‌شود، پایان دهند. سازمان ملل زیان اقتصادی ناشی از محدود کردن زنان و ممانعت از اشتغال و حضور زنان در جامعه را در حدود یک میلیارد دلار یا تا ۵ درصد از تولید ناخالص افغانستان تخمین زده، همچنین تاکید کرده که آموزش حق اساسی هر انسانی است و ادامه تبعیض علیه بیش از نیمی از نفوس کشور مانع از دستیابی افغانستان به جامعه‌ای فراگیر خواهد شد که در آن همه بتوانند با کرامت زندگی کنند و از فرصت‌های برابر برخوردار شوند. همزمان کشورهای عربستان سعودی، قطر، امارات متحده عربی و سازمان همکاری اسلامی طی بیانیه‌های جداگانه از تصمیم اخیر طالبان درباره منع تحصیل دانشجویان دختر در دانشگاه‌های افغانستان ابراز نگرانی کردند.

این در حالی است که پس از ممنوعیت تحصیلات عالی دختران توسط طالبان، شماری از استادان دانشگاه‌ها و معلمان مدارس در شماری از ولایت‌های افغانستان در اقدامی اعتراضی از سمت‌های خود استعفا دادند. هرچند واکنش طالبان نیز نشانی از پذیرش این اعتراض‌ها نیست. تا جایی که در این مدت برخی از همین استادان و معلمان معترض با انتشار تصاویری در شبکه‌های اجتماعی از این نوشته‌اند که طالبان آنان را کتک زده است. طالبان که حدود ۳ ماه پیش نیز مدارس دخترانه بالاتر از صنف ششم را بسته و از تحصیلات این دختران دانش‌آموز افغانستانی نیز جلوگیری کرده تا بنابر برخی تخمین‌ها، حدود ۳ میلیون دختر دبیرستانی از تحصیل بازبمانند، حالا ظاهراً گامی دیگر در راستای بازگشت به ماهیت واقعیت خود برداشته و بیش از هر زمان به آن‌چه در دور نخست حکومت بر افغانستان در حدود ۲ دهه پیش شاهد بودیم، نزدیک می‌شود. رفتاری که حتی کاخ سفید را نیز به‌عنوان یکی از مهمترین کشورها در قدرت‌گیری مجدد طالبان در افغانستان به واکنش واداشته است. تا جایی که وزارت امور خارجه ایالات متحده در بیانیه‌ای، «ممنوعیت حضور زنان در دانشگاه‌ها»، «بسته ماندن مدارس دختران» و «ادامه محدودیت‌ها بر زنان» را به شدت محکوم کرده است. بر این اساس در حالی که وزارت امور خارجه عربستان سعودی این تصمیم طالبان را «تاسف‌بار» دانسته و خواستار بازنگری طالبان شده، وزارت خارجه قطر نیز اقدام اخیر طالبان را «نگران‌کننده» خوانده و همچون لانا نصیبه، معاون وزیر امور خارجه و نماینده دائم امارات متحده عربی در سازمان ملل متحد، این اقدام را محکوم کرده است. همزمان دبیرکل سازمان همکاری اسلامی نیز تصمیم اخیر طالبان درباره منع تحصیل دانشجویان دختر در دانشگاه‌های افغانستان را نگران‌کننده توصیف کرده است. تصمیمی که حسین ابراهیم طه، در حالی خواستار بازنگری در آن شده که بعید است این دست موضع‌گیری‌ها تاثیری در تصمیم طالبان به همراه داشته باشد.

> دانشگاه الازهر مصر که این اقدام طالبان را در مخالفت با شریعت اسلامی تفسیر کرده، در بخشی از بیانیه خود با ابراز تاسف نسبت‌به «تعلیق تحصیل زنان در دانشگاه‌ها»، آورده است: این اقدام با شریعت اسلامی و شعار آن «از گهواره تا گور دانش بجوی» که مربوط به زنان و مردان است، مغایرت دارد

این در حالی بود که وزیر خارجه ترکیه نیز پس از نشست خبری مشترکی که با احمد آواد بن مبارک وزیر امور خارجه یمن درباره ممنوعیت تحصیل دانشجویان دختر در افغانستان داشت، این محدودیت و ممنوعیت را محکوم کرده و گفته «این ممنوعیت، نه اسلامی است و نه انسانی!» مولود چاووش‌اوغلو که معتقد است «این ممنوعیت توجیه اسلامی ندارد» و «برعکس، دین اسلام به علم و آموزش تشویق می‌کند»، از تداوم ارائه بورسیه تحصیلی به افغان‌ها خبر داده است. اما در میان این واکنش‌های منطقه‌ای و جهانی، صدای اعتراض ایرانیان نیز شنیده می‌شود. اعتراضاتی عمدتاً غیررسمی از زبان شهروندان که در قالب توییت‌ها و پست‌های اینستاگرامی کاربران ایرانی در شبکه‌های اجتماعی دیده و می‌بینیم و البته آن‌چه به‌طور رسمی از طریق حساب کاربری رسمی سخنگوی دستگاه دیپلماسی جمهوری اسلامی مطرح شد. ناصر کنعانی اعلام کرد: «جمهوری اسلامی ایران به‌عنوان همسایه افغانستان و علاقه‌مند به صلح و ثبات و توسعه در این کشور، از شنیدن خبر وجود موانع برای تحصیلات عالی دانشگاهی دختران و بانوان در افغانستان متأسف شده است.» سخنگوی وزارت امور خارجه جمهوری اسلامی همچنین با ابراز امیدواری در این خصوص که «مسئولان ذی‌ربط کشور افغانستان سریعاً با رفع موانع، زمینه از سرگیری تحصیلات دانش‌آموزان و دانشجویان دختر این کشور را در تمام مقاطع تحصیلی فراهم آورند»، این اقدام احتمالی را زمینه‌ساز آن خواند که زنان افغانستانی «بتوانند ضمن بهره‌مندی از حق تحصیل علم و دانش، نقش مؤثرتری در توسعه و شکوفائی افغانستان داشته باشند.» این در حالی بود که روز گذشته مولوی عبدالحمید نیز در خطبه‌های نمازجمعه زاهدان به این موضوع پرداخت و در بخشی از خطبه‌اش، «تحصیل زنان افغانستان» را «خواسته همه علمای جهان اسلام» توصیف کرد. او همچنین از «طالبان» خواست که زمینه تحصیلات عالیه را برای دختران افغانستانی فراهم کند و گفت: «چه بسا زنان از مردان پیش‌تر می‌روند. سرمایه افغانستان هم دانشمندان و علما هستند که دین و دنیا را می‌سازند.»

اما در حالی مولوی عبدالحمید در قامت یک روحانی بلندپایه اهل سنت به این مهم واکنش نشان داده و آن‌چه مطرح کرده را خواست «علمای جهان اسلام» خواند که پیش‌تر، دانشگاه الازهر مصر به‌عنوان مهمترین مدرسه دینی اسلامی جهان نیز در بیانیه‌ای تصمیم اخیر طالبان مبنی بر تعلیق تحصیل زنان در دانشگاه‌های افغانستان را محکوم کرده بود. دانشگاه الازهر مصر که این اقدام طالبان را در مخالفت با شریعت اسلامی تفسیر کرده، در بخشی از بیانیه خود با ابراز تاسف از «تعلیق تحصیل زنان در دانشگاه‌ها»، آورده است: «این اقدام با شریعت اسلامی و شعار آن «از گهواره تا گور دانش بجوی» که مربوط به زنان و مردان است، مغایرت دارد. این دعوت به تحصیل دانش موجب ظهور زنان نابغه‌ای در تاریخ علمی، سیاسی و فرهنگی اسلام شده و همچنان منشأ افتخار برای هر مسلمانی است.»

مجموع این واکنش‌ها البته با توضیحاتی نیز از سوی سرپرست وزارت تحصیلات عالی طالبان در افغانستان مواجه شده است. توضیحاتی که بیشتر به توجیه شباهت دارند. ندا محمد ندیم مدعی شده است: «عدم وجود خوابگاه‌های زنان، مسافرت دختران دانشجو از یک ولایت به ولایت دیگر بدون محرم، رعایت نشدن حجاب از سوی دانشجویان و ادامه یک‌جا بودن دانشجویان دختر و پسر از دلیل‌های بسته شدن دانشگاه به‌روی دختران بوده است.» این مقام حکومت موقت و غیررسمی افغانستان که همچنین مدعی است «قوانین وضع شده توسط اداره طالبان در زمینه تحصیلات عالی به درستی اجرا نشده»، عملاً هر اقدام دانشجویان دختر از جمله سکونت در خوابگاه بدون خانواده را زیر سوال برده و گفته «دانشجویان دختر نباید در برخی رشته‌ها در دانشگاه‌ها تحصیل کنند.» او که مدعی است «تحصیل دختران در برخی از رشته‌ها مانند کشاورزی و مهندسی مخالف احکام اسلامی و شرافت افغانستان است»، در ادعایی دیگر گفته «هدف ما محروم کردن دختران از تحصیل نیست».

یادداشت

ادامه از صفحهٔ ۱

معنا کردن همبستگی با زنان افغانستان

چه کسی و چه زمانی زنان افغانستان را رها کرد؟

بعد از قدرت‌گیری طالبان افغانستان برای مدت کوتاهی هرچند با فرکانس بالا در شبکه‌های اجتماعی و رسانه‌های جهانی ترند شد و خیلی زود جای خود را به خبر(های) بعدی داد. انگار خبرها و توجه جهانیان را هم یک شبه سوار همان هواپیمای نظامی کرده و از افغانستان خارج کردند. حالا گزارش جدید سازمان ملل درباره وضعیت زنان افغانستان از تعطیلی و قطع بودجه ۷۷ درصد سازمان‌های جامعه مدنی کشور، جلوگیری از ورود ۸۰ درصد دختران به دبیرستان، دسترسی تنها ۱۰ درصد زنان به معیشت و افزایش میل خودکشی میان آنها، بیکاری ۸۴ درصد خبرنگاران زن، و ممنوعیت کار ۱۵۰۰ وکیل مدافع زن توانمند که می‌توانستند در شرایطی متفاوت در برابر سرکوب و فشار طالبان برای حذفِ زنان از جامعه افغانستان مقاومت کنند و بایستند حکایت دارد. بله جهان زنان افغانستان را رها کرد اما کِی؟ وقتی بعد از هرکدام از تصمیمات طالبان ابراز غافلگیری و «خلف وعده طالبان» می‌کرد؟ وقتی در قطر «مذاکرات صلح» برگزار می‌کرد؟ وقتی عاملیت زنان را نادیده می‌گرفت و جامعه ان.جی.اویی می‌ساخت؟ جالب است اشاره کنیم از آن‌همه ان.جی.او مدافع حقوق زنان در افغانستان تنها برخی از سازمان‌های غول‌پیکر بین‌المللی باقی مانده‌اند و به گفته ماری اکرمی مدیرعامل «شبکه زنان افغانستان» حامیان بین‌المللی نمی‌خواهند کمک‌هایشان را «هدر» بدهند. از همین کمک‌ها هم تقریبا هیچ حمایتی مالی، حقوقی و انسانی به نهادهای محلی که توسط زنان افغانستانی مدیریت می‌شدند نمی‌رسد. بگذریم. اما کِی؟ وقتی کشورهای دیگر از ایران گرفته تا ترکیه و آلمان مهاجرین زن افغانستانی را در سلسله مراتب جنسیتی فرودست می‌نگاشتند، جدی نمی‌گرفتند و از حقوقشان محروم می‌کردند؟ یا وقتی در سال ۲۰۰۱ آمریکا و متحدانش حقوق زنان افغانستان را بهانه و ابزاری برای مداخله نظامی کردند؟

حقیقت این است که تمام «یک شبه‌های هولناکِ» افغانستان در یک شب اتفاق نیفتادند و زنان افغانستانی در تمام این سالها از ستم متقاطع و چندسطحی که بر آنها می‌رود آگاه بودند و در برابر آن مقاومت کردند. گاه اما ماشین قدرت و جنگ و هم‌دستی زورمندان پایش را بر گلو و سینه آنها گذاشته و این صدا را در غیاب همبستگی منطقه‌ای و جهانی خفه کرده‌است.

از آن «اقدام جهانی» خبری نیست، همبستگی چاره است

اما همیشه پرسید چه باید کرد؟ این پرسش را بیشتر ما زنان ایران باید از خود بپرسیم. دوستی افغانستانی دارم که سالها فعال مدنی بوده و این روزها از بدِ روزگار به ایران پناه آورده است. به شوخی می‌گفت: «لااقل شوروی طوری دانشگاه و پل ساخت که بعد از خودشان هم مانده است. این آمریکا حتی آسفالت‌ها را هم طوری ساخته که وقتی جمع کردند بروند پشت سرشان خراب شود!»

واقعیت این است که از «آن اقدام جهانی» که فریادش زده می‌شود و ضرورتش در پست‌های اینستاگرامی نهادهای بین‌المللی تاکید می‌شود خبری نیست. چند زن را می‌توان در خارج بورسیه کرد؟ چند مدرک آنلاین از دانشگاه‌ها می‌توان صادر کرد؟ چند درصد این مدرک‌ها به کار شایسته برای زنان افغانستانی منجر خواهند شد؟ چند ان.جی.او تازه (اگر حتی ممکن باشد) باید به افغانستان بروند؟ زنان افغانستانی امروز برای «حق تحصیل» خود فریاد می‌زنند. حق آنچه است که دارای تضمین دائمی است و شامل تک‌تک افراد جامعه (برای زنان افغانستانی که چه در کشورشان باشند، چه در (باز هم بگویم کشورشان) ایران، و چه هرجای دنیا) می‌شود. فراموش نکنیم که زنان افغانستان در تمامی بزنگاه‌های مهم اجتماعی در چند سال اخیر همراه زنان ایران بوده‌اند – از مبارزه با خشونت خانگی و جنسیتی گرفته تا تلاش برای بازپس‌گیری زیست اجتماعی، اقتصادی، سیاسی. این بار ما و تمامی نهادهای جامعه مدنی ایران – از تشکل‌ها گرفته تا دانشگاه‌ها و نهادهای فرهنگی - نباید «صدای زنان افغانستان» باشیم. کافی است با آنها هم‌صدا و همبسته باشیم. میان ما پیوندهاست.

خبر

سد مخزنی سرچشمه دهه فجر آبگیری می‌شود

بوشهر- فرماندار شهرستان جم گفت: طرح سد مخزنی سرچشمه تا دهه مبارکه فجر امسال با ظرفیت ۳۲ میلیون متر مکعب آبگیری می‌شود. فرماندار شهرستان جم سیدمحمد احمدپور جمعه ۲ دی در حاشیه بازدید از سد باغان اظهار کرد: در حال حاضر پیشرفت کل طرح سد مخزنی سرچشمه ۸۵ درصد و پیشرفت بدنه سد ۹۷ درصد است که تا دهه مبارکه فجر امسال با ظرفیت مخزن ۳۲ میلیون متر مکعب آبگیری می‌شود. سیدمحمد احمدپور خاطرنشان کرد: قبل از شروع دولت سیزدهم، پیشرفت طرح ۳۰ درصد بوده که در ردیف ۱ پیشرفت فعلی آمده است(بالغ بر ۵۵ درصد در مدت یک سال پیشرفت حاصل شده است).فرماندار شهرستان جم برخی از اهداف پروژه را، تأمین آب صنعت از جمله پالایشگاه فجر جم، تأمین آب شرب بخش‌ریز(شهرهای انارستان و ریز و روستاهای تابعه) و تأمین، آب کشاورزی اراضی پایین دست، حقابه محیط زیست و جلوگیری از سیلاب‌های احتمالی و هدر رفت آب دانست عنوان کرد و گفت: در صورت بهره‌برداری از سد سرچشمه، سطح آب سفره‌های زیرزمینی منطقه افزایش می‌یابد و حتی این امکان وجود دارد که آب شرب بخش مرکزی شهرستان جم هم از طریق خط انتقال لوله تأمین شود.

دادگاه عالی اتحادیه اروپا به دلیل غلظت بیش از حد دی‌اکسید نیتروژن در هوای مادرید و بارسلون حکم صادر کرد

محکومیت اسپانیا به دلیل ناتوانی در کنترل آلودگی هوا

دیوان دادگستری اتحادیه اروپا: اسپانیا نتوانست برنامه‌ای مناسب برای کیفیت هوا در مقیاس مطلوب ارائه دهد و از ژوئن ۲۰۱۰ حد مجاز آلودگی اتحادیه اروپا را رد کرد

AP

|پیام ما| ادامه آلودگی هوای دو شهر بزرگ مادرید و بارسلون، سرانجام به صدور رای علیه این کشور انجامید. دیوان دادگستری اتحادیه اروپا روز پنجشنبه اعلام کرد که اسپانیا بین سال‌های ۲۰۱۰ تا ۲۰۱۸ اجازه داده است که میزان دی‌اکسید نیتروژن (NO۲) در هوا به‌طور مستمر از محدودیت‌های اتحادیه اروپا در مادرید و بارسلون فراتر رود؛ این موضوع به طور بالقوه راه بروکسل برای اعمال مجازات را هموار می‌کند.

اتحادیه اروپا می‌گوید اسپانیا در محافظت از شهروندان خود شکست خورده است و حکم دادگاه بین‌المللی راه را برای اعمال مجازات هموار می‌کند. دیوان دادگستری اتحادیه اروپا (CJEU) روز پنجشنبه ۲۱ دسامبر رای داد که اسپانیا از قوانین آلودگی هوا پیروی نکرده است. به گزارش رویترز، کمیسیون اجرایی اتحادیه اروپا در سال ۲۰۱۹ از دادگاه عالی اتحادیه خواسته بود تا به دلیل کیفیت نامطلوب هوا در دو شهر بزرگ اسپانیا، با این استدلال که از شهروندان در برابر آلودگی محافظت نشده، علیه اسپانیا اقدام کند. این کمیسیون نگفته است که در این صورت، ممکن است چه مجازات‌هایی اعمال کند، اما طبق رویه نقض اتحادیه اروپا، این مجازات می‌تواند شامل پرداخت روزانه یا یکجای مبلغ جریمه باشد.

بر اساس این گزارش دادگاه دریافته است که میزان دی‌اکسید نیتروژن موجود در هوا در مناطقی با جمعیت ۷/۳ میلیون نفر، از جمله در دو شهر بزرگ و منطقه صنعتی Valles-Baix Llobregat در نزدیکی بارسلون، از حد مجاز فراتر رفته است. این حکم می‌گوید: «اسپانیا نتوانست برنامه‌ای مناسب برای کیفیت هوا در مقیاس مطلوب ارائه داده و دوره زمانی تعیین شده، افزایش NO۲ را تا حد امکان کاهش دهد، چراکه از ژوئن ۲۰۱۰ مقیاس مطلوب حد مجاز اتحادیه اروپا را رد کرد.» بر اساس این حکم اکنون انجام هرگونه اقدام احتمالی درباره این تخلف، بر عهده کمیسیون اجرایی است.

دولت: شهرداری مقصر است، شهرداری: دولت مقصر است

تابستان امسال، یورونیوز در خبری درباره آلودگی هوای اسپانیا نوشته بود: در ماه ژوئن آلودگی هوا در سراسر خط ساحلی مدیترانه جنوبی افزایش یافت. بر اساس اطلاعات شرکت نظارت بر کیفیت هوا (ایرلی) در این ماه به‌ویژه در جنوب اسپانیا و ایتالیا ارقام بالایی از آلودگی هوا به‌ویژه در شهرهای بزرگ ثبت شده است. بزرگترین مشکل در فصل تابستان، غلظت بالای دی‌اکسید نیتروژن ناشی از افزایش تردد در این مناطق است. ویکتور وارچالوفسکی، مدیرعامل ایرلی می‌گوید: «در میان بسیاری از شهرهای خط ساحلی، بیشترین آلودگی در سواحل اسپانیاست؛ مناطقی چون مورسیا، بارسلونا، مالاگا و همچنین در سواحل دریای سیاه، ساحل نسبار و نقاطی در ایتالیا. دلیل این امر ممکن است افزایش نسبتا زیاد دما باشد که در نیمه دوم ژوئن ۲۰۲۲ مشاهده شد.»

ادامه آلودگی در اسپانیا در حالی است که به گفته وارچالوفسکی قرار گرفتن درازمدت و کوتاه‌مدت در معرض آلودگی هوا با تبعاتی برای سلامتی همراه است. «قرار گرفتن در معرض سطوح بالای آلودگی هوا می‌تواند پیامدهای مختلف سلامتی را به همراه داشته باشد. کیفیت پایین هوا خطر ابتلا به عفونت‌های تنفسی، بیماری‌های بهداشتی و سرطان ریه را افزایش می‌دهد.» تابستان امسال یکی از آلوده‌ترین مکان‌ها، به گفته ایرلی، آتن بود و پس از آن بارسلونا و میلان قرار داشتند.

در مادرید، جایی که با اجرای یک طرح کاهش انتشار، برای سال‌ها در مرکز جنگ سیاسی بوده است، شهردار محافظه‌کار، دولتِ چپ‌گرا را به ناتوانی در رسیدگی به آلودگی هوا متهم می‌کند. در مقابل، جریان اپوزیسیون هم شهردار را به دلیل عقب‌نشینی برخی اقدامات ضد آلودگی سرزنش می‌کند.

جانت سانز، رئیس اداره محیط زیست بارسلونا، به خبرنگاران گفته است که مدیریت شهری بر بهبود حمل و نقل عمومی، استفاده از دوچرخه و سایر اقدامات برای مبارزه با آلودگی متمرکز است و ادارات مرکزی و منطقه‌ای هم باید به سهم خود اقداماتی در راستای کاهش آلودگی هوا انجام دهند. او اضافه کرد: «ما سه سال است که در مسیر کاهش آلودگی بوده‌ایم و حالا هم متوقف نخواهیم شد.» امسال همچنین با هدف جلوگیری از آلودگی هوا در شهر بارسلونا واقع در شرق اسپانیا، ورود خودروهای مدل قدیمی به ترافیک شهر ممنوع شده بود.

افزایش آلودگی به طور سیستماتیک و مداوم

یورو ویکلی نیوز، دیروز محکوم شدن اسپانیا را با تیتر «اسپانیا از قوانین آلودگی اتحادیه اروپا پیروی نمی‌کند» در خبرهای فوری خود جای داد. بر اساس این خبر دیوان دادگستری اروپا اعلام کرد که اسپانیا به درخواست کمیسیون به دو مورد خاص در رابطه با اجرای قوانین کاهش آلودگی در مادرید و بارسلون عمل نکرده است.

به گزارش دیوان دادگستری اتحادیه اروپا، کمیسیون، اسپانیا را به نقض دستورالعمل کیفیت هوا برای حد مجاز سالانه NO۲ متهم کرد و گفت که از سال ۲۰۱۰ میزان این آلاینده به طور سیستماتیک و پیوسته در منطقه والس-بایکس لوبرگات در بارسلون و همچنین مادرید از حد مجاز فراتر رفته است.

این دیوان پس از صدور رای در ۲۲ دسامبر گفت: «اسپانیا نتوانست به ما اطمینان دهد که مقدار سالانه دی‌اکسید نیتروژن به‌طور سیستماتیک و مداوم از حد مجاز تجاوز نمی‌کند. این آلاینده از یک طرف، از سال ۲۰۱۰ تا ۲۰۱۸ در کلان‌شهر بارسلونا و شهر مادرید به‌طور فراگیر افزایش یافت و از سال ۲۰۱۰ تا ۲۰۱۷ در منطقه والس-بایکس لوبرگات از حد مجاز فراتر رفت. از سوی دیگر در حالی که برای غلظت NO۲ موجود در هوا در هر ساعت مقدار مشخصی تعیین شده، در سال‌های ۲۱۰ تا ۲۰۱۸ این میزان رعایت نشد.»

دیوان در رای خود اضافه می‌کند: «اسپانیا از ۱۱ ژوئن ۲۰۱۰ تدابیر مناسب برای اطمینان از کوتاه بودن دوره تجاوز از مقادیر حدی تعیین شده برای NO۲ تدابیر لازم را اتخاذ نکرده است. اقدامات مناسب برای اطمینان از انطباق با این مقادیر حدی در مناطق شهری بارسلونا، والس-بایکس لوبرگات و شهر مادرید انجام نشده است.»

در داده‌های ثبت شده، گزارش شده است که آلودگی اسپانیا به‌طور سیستماتیک و مستمر از «مقدار حد مجاز سالانه و ساعتی» فراتر رفته است. در صورت تجاوز از مقادیر تعیین شده آلاینده‌ها، کشورها باید برنامه‌هایی برای کیفیت هوا اتخاذ کنند که با انجام اقدامات، کوتاه بودن این دوره (دوره تجاوز آلودگی از حد مجاز) تا حد امکان را تضمین کند. کمیسیون اروپا تشخیص داد که در برنامه‌های کیفیت هوای تصویب شده، اسپانیا اقدامات کافی برای تضمین اینکه دوره تجاوز از محدودیت‌های مذکور در سه منطقه آسیب‌دیده تا حد امکان کوتاه باشد، ارائه نکرده است.

> به گزارش دیوان دادگستری اتحادیه اروپا، کمیسیون، اسپانیا را به نقض دستورالعمل کیفیت هوا برای حد مجاز سالانه NO۲ متهم کرد و گفت که از سال ۲۰۱۰ میزان این آلاینده به‌طور سیستماتیک و پیوسته در منطقه والس-بایکس لوبرگات در بارسلون و همچنین مادرید از حد مجاز فراتر رفته است

رئیس مرکز ملی اقلیم و مدیریت بحران خشکسالی:

خشکسالی در فصل سرما تداوم می‌یابد

رئیس مرکز ملی اقلیم و مدیریت بحران خشکسالی با ارائه گزارشی از میزان دما و بارش طی ماه گذشته اظهار کرد: در فصل زمستان نیز بارندگی‌هایی کمتر از حد نرمال و دمایی بیش از نرمال ۳۰ سال گذشته پیش‌بینی می‌شود.

احد وظیفه در گفت‌وگو با ایسنا درباره دمای هوا طی یک ماه گذشته و از ابتدای سال آبی جاری اظهار کرد: از ابتدای سال آبی جاری و حتی طی ماه گذشته، دمای هوا حدود ۱.۴ درجه سانتیگراد بیش از حد نرمال و یا میانگین بلندمدت بود.

او درباره میزان بارش‌ها نیز اظهار کرد: بسیاری از نقاط کشور، کم‌بارش بوده‌اند. از جمله این مناطق، استان تهران، البرز، سمنان و مناطق جنوبی البرز همچون قزوین همچنین مناطق غربی کشور از جمله کرمانشاه، همدان و ایلام بارندگی‌هایی زیر نرمال داشته‌اند. رئیس مرکز ملی اقلیم و مدیریت بحران خشکسالی با ذکر مثالی گفت: بارندگی‌های تهران حدود ۷۰ درصد زیر نرمال است و با توجه به اینکه دو سال گذشته هم بارندگی‌ها به‌شدت زیر نرمال بود، اثرات مخرب خشکسالی در برخی استان‌ها حتی در آب شرب نیز نمود خواهد یافت که این وضعیت اصلا مناسب نیست.

وی افزود: ما در سال جاری نیز کم و بیش شرایط سال گذشته را داریم و بارندگی‌ها کم‌تر از حد نرمال و الگوهای بزرگ‌مقیاس جوی کاملا نشان‌دهنده شرایطی مشابه سال گذشته است. به گفته وظیفه با توجه به تغییراتی که در دور پیوندها و پهنه آب‌های مجاور کشور ایجاد می‌شود، احتمال اینکه در نیمه دوم زمستان و اوایل بهار وضعیت بارندگی‌ها بهتر از سال گذشته شود، وجود دارد.

او تاکید کرد: به‌طور کلی نمی‌توان انتظار زمستان پر بارشی داشت و بارندگی‌ها کمتر از حد نرمال پیش‌بینی می‌شود اما نکته قابل‌توجه این است که امسال سومین سال کم‌بارش است و اثرات خشکسالی در بسیاری از نقاط کشور حتی شدیدتر از سال گذشته خودنمایی خواهد کرد.

> احتمال اینکه در نیمه دوم زمستان و اوایل بهار وضعیت بارندگی‌ها بهتر از سال گذشته شود، وجود دارد

شهرداری بم

فراخوان مناقصه عمومی یک مرحله ای (نوبت اول)

شهرداری بم در نظر دارد مناقصه عمومی اجرای فرش‌سنگ کیوبیک ابتدای کوچه‌های خیابان آیت الله کاشانی (یکطرفه) را از طریق سامانه تدارکات الکترونیکی دولت برگزار نماید ، کلیه مراحل برگزاری مناقصه از دریافت اسناد مناقصه تا ارائه پیشنهاد مناقصه‌گران و بازگشایی پاکت‌ها از طریق درگاه سامانه تدارکات الکترونیکی دولت(ستاد) به آدرس : www.setadiran.ir انجام خواهد شد و لازم است مناقصه‌گران در صورت عدم عضویت قبلی، مراحل ثبت نام در سایت مذکور و دریافت گواهی امضای الکترونیکی راجهت شرکت در مناقصه محقق سازند .

- برآورد اجرای کار مبلغ ۱۲.۴۲۷.۹۵۰.۸۵۲ ریال براساس فهرست بهای واحد پایه رشته ابنیه سال ۱۴۰۱ می‌باشد.
- مدت اجرای پروژه ۳ ماه شمسی می‌باشد.
- ارائه ضمانت نامه بانکی به میزان ۶۲۲.۰۰۰.۰۰۰ ریال در وجه شهرداری بم به عنوان سپرده شرکت در مناقصه الزامی می‌باشد .
- شهرداری دررد یا قبول هریک از پیشنهادات مختار است.
- سایر اطلاعات و جزئیات مربوط به مناقصه در اسناد مندرج است .
- تاریخ انتشار مناقصه در سامانه تاریخ۱۴۰۱/۱۰/۰۴ می باشد .
- مهلت زمانی دریافت اسناد مناقصه از سایت: ساعت ۱۹:۰۰ مورخ۱۴۰۱/۱۰/۱۰
- مهلت زمانی ارائه پیشنهاد:ساعت ۱۹:۰۰ مورخ۱۴۰۱/۱۰/۲۰
- زمان بازگشایی پاکت‌ها: ساعت ۱۰:۰۰ مورخ۱۴۰۱/۱۰/۲۴ محل تحویل پاکات الف ، دبیرخانه حراست شهرداری بم می‌باشد - .

اطلاعات تماس دستگاه مناقصه گزار جهت دریافت اطلاعات بیشتر در خصوص اسناد مناقصه و ارائه پاکت‌های الف: آدرس بم بلوار شهید رجایی سایت اداری- شهرداری بم امور قراردادها- تلفن ۰۳۴-۴۴۳۴۵۲۱۴

اطلاعات تماس سامانه ستاد جهت انجام مراحل عضویت در سامانه: مرکز تماس ۴۱۹۳۴-۰۲۱ دفتر ثبت نام: ۸۸۹۶۹۷۳۷-۸۵۱۹۳۷۶۸

تاریخ انتشار نوبت اول :۱۴۰۱/۱۰/۰۳

تاریخ انتشار نوبت دوم:۱۴۰۱/۱۰/۱۰

علیرضا ریاضی- شهردار بم

نوبت دوم

شرکت توزیع نیروی برق استان هرمزگان

آگهی مناقصه عمومی

شرکت توزیع نیروی برق استان هرمزگان در نظر دارد نسبت به خریدهای مشروحه ذیل از طریق برگزاری مناقصه عمومی از شرکت کنندگان واجد شرایط اقدام نماید:

ردیف	موضوع	شماره مناقصه
۱	خرید مقدار سی هزار(۳۰۰۰۰) مترکابل مسي دو رشته با عایق و روکش PVC از نوع NYY با سطح مقطع ۱۰×۲ ميلي متر مربع و بیست هزار(۲۰۰۰۰) متر کابل مسي دو رشته با عایق و روکش PVC از نوع NYY با سطح مقطع ۶×۲ ميلي متر مربع به شرح جدول ذیل:	۱۵۴-۱۴۰۱

ردیف	شرح کالا	مقدار	واحد
۱	کابل مسي دو رشته با عایق و روکش PVC از نوع NYY با سطح مقطع ۱۰×۲ ميلي متر مربع	۳۰۰۰۰	متر
۲	کابل مسي دو رشته با عایق و روکش PVC از نوع NYY با سطح مقطع ۶×۲ ميلي متر مربع	۲۰۰۰۰	متر
	جمع کل	۵۰۰۰۰	متر

مبلغ تضمین شرکت در مناقصه: ۱/۷۲۷/۰۰۰/۰۰۰ریال
مدت زمان تحویل کالا: حداکثر ۳ماه پیش پرداخت: ندارد

ردیف	موضوع	شماره مناقصه
۲	خرید مقدار یکصد و بیست هزار (۱۲۰۰۰۰) متر کابل مسي چهار رشته با عایق و روکش PVC از نوع NYY با سطح مقطع ۶×۴ ميلي متر مربع به شرح جدول ذیل:	۱۵۵-۱۴۰۱

ردیف	شرح کالا	مقدار	واحد
۱	کابل مسي چهار رشته با عایق و روکش PVC از نوع NYY با سطح مقطع ۶×۴ ميلي متر مربع	۱۲۰۰۰۰	متر

مبلغ تضمین شرکت در مناقصه: ۳/۳۹۰/۴۰۰/۰۰۰ ریال
مدت زمان تحویل کالا: حداکثر ۳ ماه پیش پرداخت: ندارد

ردیف	موضوع
۳	مبلغ تضمین شرکت در مناقصه فقط به سه صورت ضمانت بانکی –کسر از مطالبات یا واریز وجه نقد مورد قبول می باشد.

لذا کلیه شرکت کنندگان واجد شرایط جهت خرید اسناد مناقصه می توانند پس از تاریخ درج آگهی نوبت دوم در روزنامه جهت خرید اسناد مناقصه به آدرس www.setadiran.ir مراجعه نمایند و جهت دریافت اسناد اقدام نمایند.

* لازم به ذکر است فقط تولید کنندگانی که جزو وندورلیست توانیر باشند، می توانند در مناقصه شرکت داشته باشند.

آدرس دستگاه مناقصه گزار: بندرعباس – بلوار جمهوری اسلامی – جنب شهرک مسکونی زیتون (نیروگاه قدیم) شرکت توزیع نیروی برق هرمزگان تلفن: ۳۱۲۰۱۵۹۴-۰۷۶ فاکس دبیرخانه: ۳۱۲۰۱۴۰۲ - ۰۷۶

مشخصات شرکت توزیع نیروی برق استان هرمزگان: کد اقتصادی:۴۱۱۱۴۳۵۸۹۳۱۵ شناسه شرکت:۱۰۱۰۱۳۳۵۵۷۷ ش ثبت:۱۹۵۴ کدپستی:۷۵۱۱۵-۷۹۱۳۶

محل بازگشایی پاکات : شرکت توزیع برق هرمزگان – دفتر امور تدارکات و انبارها

به پیشنهادهای فاقد امضا، مشروط، مخدوش و پیشنهاداتی که بعد از انقضا ء مدت مقرر در اسناد مناقصه واصل می شود مطلقا ترتیب اثر داده نخواهد شد.

آدرس دانلود اسناد: خرید اسناد فقط از طریق سامانه تدارکات الکترونیکی دولت (ستاد) میباشد. (www.setadiran.ir)

تاریخ انتشار نوبت اول : ۱۴۰۱/۰۹/۳۰ تاریخ انتشار نوبت دوم: ۱۴۰۱/۱۰/۰۳

روابط عمومی شرکت توزیع نیروی برق هرمزگان

خبر

سلاجقه:

روزانه ۴۰۰ تانکر فاضلاب در کشف‌رود مشهد تخلیه می‌شود

معاون رئیس جمهوری و رئیس سازمان حفاظت محیط زیست گفت: بطور میانگین روزانه ۴۰۰ تانکر فاضلاب به صورت مستقیم در رودخانه کشف‌رود مشهد تخلیه می‌شوند که با این مشکل این رودخانه تبدیل به فاضلاب‌رو شده است.

به گزارش ایرنا، علی سلاجقه روز پنجشنبه در نشست با فعالان حوزه صنعت و محیط زیست خراسان رضوی در شهرک صنعتی توس مشهد افزود: به شهرداری مشهد اعلام می‌کنیم هر چه زودتر ساماندهی کشف‌رود را انجام دهند، مسائل اعتباری وجود دارد و شهرداری نیز وضعیت مالی خوبی دارد و اگر نمی‌تواند از منابع ملی استفاده نماید.

او ادامه داد: مهرماه پارسال که از این محل بازدید کردیم قرار بود تا ۲۲ بهمن این سال ساماندهی شود اما تاکنون هیچ اتفاقی نیفتاده است و جان انسان‌ها با مشکل روبه‌رو می‌شود. در حاشیه کشف‌رود اکنون چهار هزار هکتار از اراضی با فاضلاب آبیاری و غذای مسموم به مردم تحویل داده می‌شود که این را نمی‌پذیریم، وزارت بهداشت و جهاد کشاورزی باید ورود کنند.

معاون رئیس جمهوری و رئیس سازمان حفاظت محیط زیست اظهار داشت: در بازدیدهای امروز هر چه دیدیم آلایندگی و تخریب بود و برای کلانشهر مشهد که پایتخت فرهنگی جهان اسلام است، زیبنده نیست.

او با بیان اینکه ارتفاعات جنوبی شهر مشهد ریه تنفسی شهر است و نیازمند ساماندهی است، گفت: پوشش گیاهی و جانوری این ارتفاعات باید ارتقا یابد و زائران و مجاوران به عنوان تفرجگاه استفاده نمایند. شهر مشهد نیاز به این فضا دارد. شهرداری و استانداری هم به این منطقه باید توجه جدی داشته باشند.

سلاجقه در خصوص مجموعه شهرک صنعتی توس نیز بیان کرد: این شهرک حداقل‌های محیط زیستی را در زمان ساخت خود رعایت کرده است. هم‌اینک در تصفیه خانه شهرک روزی ۶ هزار متر مکعب آب تصفیه می‌شود و در فصولی که نیاز آبی کمتر است انتقال پیدا می‌کند و بار دیگر با فاضلاب مشهد تجمیع و دوباره وارد کشف‌رود می‌شود که این چرخه باطل را نمی‌پذیریم. رئیس سازمان حفاظت محیط زیست گفت: در برخورد با تخلفات دستگاه‌ها در زمینه محیط زیست حتما از ظرفیت قضایی استفاده خواهد شد. به طور مثال نیروگاه توس باید در بحث فیلتراسیون و تکالیفی که دارد عمل نماید و جزو ضروریات اصلی کار است که خود را به‌روزرسانی کند.

سرمای بی‌سابقه در آمریکا و کانادا

یک توفان قدرتمند زمستانی در حال عبور از آمریکا و بخش هایی از کاناداست که باعث افت شدید دما و لغو پروازها در آستانه شلوغ‌ترین فصل سفر یعنی تعطیلات کریسمس و سال نو شده است. به گزارش ایسنا، سازمان‌های دولتی در مناطقی با بیش از ۱۰۰ میلیون نفر جمعیت، هشدارهایی صادر کرده اند و انتظار می‌رود بارش برف سنگین باعث هرج و مرج در پایان هفته شود. فرودگاه‌ها، بیشتر پروازها را به دلیل ورود این جبهه متلاطم لغو کرده‌اند و هواشناسان می گویند که این سردترین کریسمس در دهه‌های اخیر خواهد بود. سازمان هواشناسی ملی آمریکا گفت که سرمای منهای ۵۰ درجه فارنهایت (منهای ۴۵ درجه سانتیگراد) تا منهای ۷۰ درجه فارنهایت تا پایان هفته جاری در برخی نقاط ممکن است. هواشناسان می‌گویند: این توفان زمستانی ممکن است تا روز جمعه به یک «بمب سایکلونی» بدل شود که اصطلاحی غیررسمی برای یک نوع توفان است که به سرعت قدرت زیادی می‌گیرد. همچنین پیش‌بینی می‌شود توده هوای قطبی تا عرض‌های پایین جغرافیایی مثل مرز آمریکا و مکزیک حرکت کند.

هواشناسان می‌گویند حتی فلوریدا هم باید منتظر سردترین کریسمس ۳۰ سال اخیر باشد. سازمان هواشناسی ملی آمریکا می‌گوید این یک پدیده آب و هوایی نادر زمستانی است که هر چند دهه یک بار اتفاق می افتد.

انتظار می‌رود که برف و بوران ناشی از این توفان باعث خسارت و قطع برق در غرب میانه آمریکا و کانادا شود. با حرکت توفان و سرما به سوی شرق هم‌اکنون میلیون‌ها نفر هوای یخبندان را تجربه می‌کنند. سازمان هواشناسی ملی آمریکا هشدار داده که ممکن است بیش از ۱۰۰ رکورد روزانه سرما در روزهای آتی شکسته شود.

دما در چندین ایالت از جمله تگزاس، کانزاس و میزوری افت شدیدی کرده است

به گزارش بی‌بی‌سی، همچنین بنابر اعلام سازمان هواشناسی کانادا بیشتر بخش‌های آنتاریو و بخش‌هایی از کِبک هم منتظر توفان هستند که انتظار می‌رود تا روز کریسمس ادامه پیدا کند و با بادهای قوی و مخرب همراه باشد.

| سینا قنبرپور پیام ما |

مدیران شهری مشکلات مدیریت پسماند اهواز را به گردن زباله‌گردها و پیمانکاران می‌اندازند

اهواز مدفون در زباله

| سینا قنبرپور |
| روزنامه‌نگار |

فقط بوی فاضلاب نیست که دیگر نمی‌گذارد لب کارون قدم زد. حتی اگر بر بی‌قوارگی ساختمان‌های نوساز در هشتمین شهر پرجمعیت ایران چشم ببندید زباله‌ها نمی‌گذارند. «اهواز» فقط گرفتار ریزگرد نیست که شهری مدفون در خاک شده، زباله از همه در و دیوار شهر بالا می‌رود. فرقی نمی‌کند مرکز شهر باشد یا بازار یا پارک‌های حاشیه کارون. اعضای شورای شهر و شهردار جدید اهواز نیز مرتب درباره مافیا و معضل زباله‌گردها اظهارنظر می‌کنند اما هنوز نتوانسته‌اند کار موثری در پاکسازی اهواز از زباله انجام دهند.

«وضعیت مدیریت پسماندهای شهری و نخاله‌های ساختمانی در شهرهای خوزستان در حد بحران است؛ پیگیری‌های زیادی در این خصوص انجام و تصمیماتی اتخاذ شد اما تصمیمات ضمانت اجرایی نداشتند» این توصیف «محمدجواد اشرفی» مدیرکل محیط زیست خوزستان از وضعیت مدیریت پسماند شهری در اهواز است. پای پسماند بیمارستانی که به میان بیاید وضع وخیم‌تر هم می‌شود. اما موضوع این است که در خیابان‌های اهواز نمی‌توان قدم زد. از کدام سوی اهواز می‌خواهید شروع کنیم؟ طرف غربی کارون یا جانب شرقی آن؟ چندان فرقی نمی‌کند زیرا یکی دو محله را بگذارید کنار بقیه شهر شبیه هم است. به جز «کیانپارس» که سال‌هاست مدیریت شهری عمده تلاش خود را در آنجا متمرکز کرده حتی محله‌هایی چون «زیتون کارمندی» و «ملی‌راه» هم مستثنی نیستند. زباله‌ها در همه جای شهر پراکنده‌اند. فرقی نمی‌کند که همین ۲۰ آبان شهردار از سازمان مدیریت پسماند بازدید کرده باشد یا حتی قبل‌تر. مشکل زباله در اهواز نیز مانند بسیار مشکلات دیگر این شهر حاصل انباشت و رسوب شده در زمان است. ماجرای مدیریت پسماند در شهری چون اهواز که با دمای بیش از ۴۰ درجه در بیشتر روزهای سال، معضلی مضاعف است.

بررسی‌های خبرنگار روزنامه «پیام ما» نشان از آن دارد که با روی کار آمدن اعضای جدید شورا در دوره ششم و انتخاب «رضا امینی» شهردار اهل اصفهان برای مدیریت اهواز این موضوع که مدیریت پسماند گرفتار مافیا است و باید این بخش جراحی و درمان شود در دستور کار قرار گرفت. همه قراردادهای پیمانکاران جمع‌آوری پسماند در مناطق ۸ گانه شهر اهواز لغو و همین آغازی برای آشفتگی در جمع‌آوری پسماند شد. به این موضوع، عدم پرداخت دستمزد کارگران را هم بیفزایید و ببینید چگونه یک شهر می‌تواند ظرف مدت کوتاهی غرق در زباله شود. اما این همه ماجرا نیست. مولفه‌های دیگری هم هست که بر این روند تاثیرگذار است. یکی از مهمترین مولفه‌ها مدل طراحی شهری در اهواز است. همه بلایی که زباله بر سر شهر اهواز آورده را نمی‌توان در یک گزارش مورد بررسی قرار داد. آنچه پیش رو دارید مروری است بر وضع موجود و اظهارنظرهای متولیان امر و تلاش برای بررسی این موضوع که آیا وضعیت آشفته مدیریت پسماند شهر اهواز صرفا به زباله‌گردها و مافیایی که بر چرخه زباله حاکم است برمی‌گردد؟

> مردم اهواز در زمستان گذشته با کمک گرفتن از پلتفرم کارزار خواهان توجه به مدیریت پسماند شدند. اما این تلاش آنها عملا نه تنها نتیجه‌ای در بر نداشت که وضع به طرز ملموسی بغرنج‌تر شد. ۲۱ دی ۱۴۰۰ بود که نامه‌ای خطاب به معاون وزیر کشور و رئیس سازمان شهرداری‌ها و دهیاری‌های وزارت کشور منتشر و برای جمع‌آوری امضا اعلان عمومی شد

شهری با کمترین سطل زباله

اهواز را به عنوان هشتمین شهر پرجمعیت ایران و سی و چهارمین شهر پرجمعیت خاورمیانه در نظر بیاورید. شهری که از سال ۱۳۰۴ شهرداری داشته است و به سبب محور توسعه ایران قرارگرفتن خوزستان در دوره پهلوی دوم و توسعه میادین نفتی و استخراج گسترده نفت یکی از مدرن‌ترین زیرساخت‌های شهری را به خود اختصاص داده بود. اما اینک در آستانه ۱۰۰ سالگی شهرداری در اهواز ۱۸هزار و ۶۵۰ هکتاری عملا این شهر نمی‌تواند از پس جمع‌آوری پسماند شهری خود برآید. شهری که فاضلاب شهری ندارد و با کمترین بارش بارانی شهر دچار آبگرفتگی می‌شود وقتی سیستم مناسبی برای جمع‌آوری زباله نداشته باشد چه خواهد شد. برای مرور وضعیت مدیریت پسماند در اهواز را مرور کنیم بهتر است از نخستین مرحله یعنی خانه‌ها شروع کنیم. مهمترین نکته این است که هیچ سیستم تفکیک از مبدائی در اهواز حاکم نیست. پس از این مرحله زباله‌ها بیرون خانه‌ها گذاشته می‌شود؛ در محله‌هایی که آپارتمان‌سازی شده یا محله‌هایی که خانه‌های حیاطدار وجود دارد فرقی نمی‌کند. هیچ خانه‌ای محفظه قراردادن زباله ندارد که کارگران مدیریت پسماند شهرداری از آنجا زباله را بردارند. عموما کیسه‌های زباله به وسیله حیواناتی چون سگ و گربه پاره می‌شوند به‌ویژه آنکه رویه منظمی در جمع‌آوری زباله‌ها حاکم نیست و کافیست تاخیری در ساعت تردد خودروی حمل زباله روی دهد. از طرف دیگر مخازن زباله شهری برخلاف مخازن دیگر شهرها فاقد چرخ است. دلیل استفاده از این مدل مخزن را جلوگیری یا کاهش احتمال سرقت اعلام کرده‌اند. از تابستان گذشته همین مخازن فاقد چرخ نیز از بسیاری از محله‌های اهواز جمع‌آوری شد. کافیست سری به محله‌های جنوبی‌تر کرانه غربی کارون بیندازید. به جز کیانپارس و هرچه از امانیه به سمت جنوب حرکت کنید سطل زباله کمتری در خیابان‌ها می‌بینید. این به جز سطل‌های زباله خیابانی است که بخشی از مبلمان شهری است.

بر اساس استانداردهای مدیریت شهری سطل‌های زباله باید فاصله مناسبی با مکان‌های نشستن داشته باشند تا آثار بوی نامطبوع زباله و حشرات به حداقل برسد و حداقل ۳۰ سانتی‌متر از محل عبور در پیاده‌رو فاصله داشته باشند. علاوه بر این بسیاری از خیابان‌های شهر اهواز فاقد جدول‌بندی مناسب است. شاید بهتر باشد شهردار شهر اهواز که به گفته مدیر روابط عمومی‌اش ۷۰۰ خبرنگار منتظر مصاحبه با او در فهرست انتظار هستند بیاید و اعلام کند این شهر دست‌کم چند سطل زباله دارد.

بر اساس استانداردهای مدیریت شهری توصیه شده تعداد سطل‌های زباله بسته به جمعیت و تراکم هر محله افزایش یابد. اما تاکید شده در خیابان‌های مرکز شهر معمولا ۲ تا ۴ سطل زباله در هر بلوک کافی است. سطل‌های زباله معمولا در فاصله ۳۰ متری از هم قرار می‌گیرند مگر اینکه در یک مکان نیاز بیشتری وجود داشته باشد. در خیابان‌های تجاری باید هر ۶۰/۹۶ متر یک سطل زباله قرار گیرد ولی به طور معمول هر ۳۰ تا ۵۰ متر یک سطل زباله باید مستقر باشد.

همچنین در مکان‌های با ازدحام بالا فاصله بین سطل‌های زباله می تواند کاهش یابد.

با این حال شما می‌توانید در خیابان‌های شهر اهواز پیاده شروع به راه‌رفتن کنید و ببینید اگر زباله‌ای در دستتان داشته باشید بعد از پیمودن چه مسافتی به سطل زباله می‌رسید. برای تهیه این گزارش محله‌های شهرک‌برق، کوی سعدی و کوی بوستان و محله‌های گلستان، امانیه، کیانپارس، کیان‌آباد، لشگر، کمپلو در کرانه غربی کارون و محله‌های ملی‌راه، زیتون‌کارمندی، ۲۴متری، طالقانی، ۳۰متری و نادری در کرانه شرقی مورد بازدید قرار گرفت.

کارزاری که بی‌نتیجه ماند

مردم اهواز در زمستان گذشته با کمک گرفتن از پلتفرم کارزار خواهان توجه به مدیریت پسماند شدند. اما این تلاش آنها عملا نه‌تنها نتیجه‌ای در بر نداشت که وضع به طرز ملموسی بغرنج‌تر شد. ۲۱ دی ۱۴۰۰ بود که نامه‌ای خطاب به معاون وزیر کشور و رئیس سازمان شهرداری‌ها و دهیاری‌های وزارت کشور منتشر و برای جمع‌آوری امضا اعلان عمومی شد. در این نامه که خطاب به «مهدی جمالی‌نژاد»، «صادق خلیلیان» استاندار خوزستان و «رضا امینی» شهردار شهر اهواز تنظیم شده بود آمده: «شهر اهواز مدت‌هاست که درگیر مسئله پسماند شهری است. سطل‌های زباله در همه نقاط شهر به یک میزان و تراکم جانمایی نشده است. این مسئله باعث شده بسیاری از کسبه و شهروندان، زباله‌های خود را به این امید که کارگران شهرداری آنها را جمع‌آوری می‌کنند، در جایی نامناسب رها کنند.

کافی است به محدوده بازار و تره‌بار فروشی‌های مرکزی سری بزنید تا شاهد وضعیت زباله‌هایی شوید که با یک بارندگی، جوی‌های شهر را مسدود کرده و در سطح خیابان و پیاده‌روها پراکنده شده و سلامت شهروندان را به خطر می‌اندازند. بهانه مدیران شهری، دزدیده شدن سطل‌هاست که مطمئناً می‌توان برای آن راهکار مناسبی پیدا کرد.

ما شهروندان اهوازی، امضا کنندگان این کارزار از شما به عنوان مدیران بالادست تقاضا داریم نسبت به افزایش سطل‌های زباله در همه مناطق شهر اهواز دستورات لازم را صادر بفرمایید؛ چراکه مدیریت پسماند از حقوق اولیه ما شهروندان است.»

این کارزار خرداد ۱۴۰۱ پایان یافت اما نکته اینجاست که در فاصله ۹ ماهه اخیر نه‌تنها وضعیت جمع‌آوری پسماند بهبودی نداشته که بدتر نیز شده است.

همه گناهان تقصیر زباله‌گردهاست

در اهواز به دلایل مختلفی نمی‌توانید قدم بزنید. گرما و شرجی چیزی نیست که مانع قدم زدن شهروندان شود. در سال‌هایی که ریزگرد به خوزستان و به‌ویژه اهواز هجوم آورده‌اند ریزگرد به عامل مهمی تبدیل شده است. اما به جز آن اهواز طی سال‌های اخیر نه‌تنها به عنوان گرمترین شهر در دنیا رکورددار شد که به عنوان شهری آلوده نیز رکورددار شده است. این شهر علاوه بر متحمل‌شدن فعالیت‌های نفتی و سوزاندن گازهای همراه با نفت به دلیل سوزاندن زباله و نخاله‌ها نیز متحمل بوهای نامطبوع است. درحال حاضر به جز«صفیره» در جانب شرقی کارون و در مسیر جاده اهواز- بندرامام در جانب غربی هم مناطقی وجود دارد که در آن زباله می‌سوزانند. آنچه که در همین شهر فاقد سیستم منظم مدیریت پسماند دست‌کم بین ۸۵۰ تا ۱هزارتن در روز است. جالب اینجاست که کارخانه پردازش زباله در «صفیره» مدت‌هاست متوقف مانده است. آنچه در این میان به تشدید اوضاع منجر شده شیوه برخورد و مواجهه مدیریت شهری با فعالان و پیمانکاران بخش خصوصی در این شهر است. نگاهی به ادبیات مدیریت شهری در مواجهه با پیمانکاران جمع‌آوری پسماند نشان می‌دهد این معضل علاوه بر سوءمدیریت ناشی از جدال مدیران شهری با دست‌اندرکاران بخش خصوصی است.

اظهارنظرهای مسئولان شهری در اهواز در این زمینه قابل‌توجه است. «رضا امینی»، شهردار اهواز با بیان اینکه در دو دهه گذشته به دلیل تسلط پیمانکاران، نظارت درستی بر عملکرد آنها صورت نمی‌گرفت و زباله‌ها به صورت منظم جمع‌آوری نمی‌شد، گفته است: در حال حاضر نیز تفکیک نشدن پسماندها از مبدا سبب ایجاد ارزش افزوده‌ای در این حوزه شده است و وجود مخازن زباله در سطح شهر اهواز عوارض محیط زیستی برای شهروندان به‌همراه داشته است.

همچنین حجت‌الله زارع‌زاده، نایب رئیس شورای شهر اهواز در خرداد امسال گفته بود «شرکت‌های پیمانکاری وجود دارند که سال‌ها است خدمات شهری اهواز را گروگان گرفته‌اند».

«احمد سراج»، رئیس کمیسیون خدمات شهری شورای اسلامی شهر اهواز نیز به ایمنا گفته بود: حدود سه هزار زباله‌گرد و ۱۲۰ انبار ضایعاتی غیرمجاز در اهواز وجود دارد که خطرهای بهداشتی و امنیتی برای شهروندان دارد. همچنین گزارش‌هایی مبنی بر اینکه تجهیزات شهری توسط انبارهای غیررسمی خریداری می‌شود، وجود دارد که به نوعی سرقت اموال عمومی را سرعت بخشیده است.

«آرش در»، مدیر منطقه پنج شهرداری اهواز نیز به ایمنا گفته در مجموع نزدیک به ۷۰ انبار ضایعاتی در سطح مناطق پنج و شش شهرداری وجود دارد.

همچنین محمود ثابت‌قدم، مدیر عامل سازمان مدیریت پسماند شهرداری اهواز در این باره گفته: کارخانه پردازش سازمان مدیریت پسماند آماده بهره‌برداری شده، اما با وجود اینکه تاکنون دو بار اعلام مناقصه شده است، هیچ سرمایه‌گذاری در آن شرکت نکرده است، زیرا ارزش زباله‌ای که وارد سایت صفیره می‌شود، بسیار کم است و از سوی دیگر حفظ ارزش مالی زباله برای جذب سرمایه‌گذار الزام دارد. تا زمانی که زباله‌های ارزشمند توسط زباله‌گردها از مخازن یا کیسه‌های زباله برداشته می‌شود، هیچ سرمایه‌گذاری حاضر به ورود به حوزه پسماند نیست و انگیزه‌ای برای سرمایه‌گذاری نخواهد داشت.

به عبارت دیگر مدیران شهری عملا گناه ضعف در اداره، درست مدیریت پسماند شهر، را به گردن زباله‌گردهایی می‌اندازند که شاید می‌توانستند با ساماندهی یا تسهیل و عدم دخالت در کار آنها در بهبود وضعیت شهری از آنها کمک بگیرند.

بحرانی به نام مدیریت پسماند

محمدجواد اشرفی مدیرکل محیط زیست خوزستان پیشتر در گفت‌وگو با ایسنا گفته بود: ۶۰ بیمارستان در خوزستان وجود دارند که دارای سیستم‌های بی‌خطرسازی هستند و پسماندهای عفونی بیمارستان‌ها در این مراکز، بی‌خطرسازی و به مراکز دفن یا دفع پسماند هدایت می‌شوند. به جز این ۶۰ بیمارستان، در کلیه مراکز درمانی کوچک در بسیاری از شهرها به‌ویژه اهواز مدیریت بهداشتی انجام نمی‌شود.

او در عین حال توضیح داده بود: وضعیت مدیریت پسماندهای شهری و نخاله‌های ساختمانی در شهرهای خوزستان در حد بحران است؛ پیگیری‌ها زیادی در این خصوص انجام و تصمیماتی اتخاذ شد اما تصمیمات ضمانت اجرایی نداشتند. به طور غالب، مدیریت پسماندهای شهری در اولویت‌های انتهایی بسیاری از شهرداران خوزستان است. در هیچ کدام از شهرهای خوزستان به استثنای بهبهان، مدیریت پسماند در مرحله نهایی به صورت بهداشتی و استاندارد نیست.

از چندسال قبل با تاسیس شهرجدید کارون تضاد دیگری هم در مدیریت شهری اهواز به وجود آمد. کوت‌عبدالله یکی از محله‌های اهواز به شهر تبدیل شد. اما عملا جداسازی یکی از محله‌های شهر و نام شهر بر آن گذاشتن فقط موجب انداختن مشکل به گردن هم میان مسئولان شهری دو شهر شده است. عباس ظاهری رئیس اداره حفاظت محیط زیست کارون ۲۱ آذر امسال با اشاره به وضعیت و مشکلات مدیریت و جمع‌آوری پسماند در این شهرستان، از شکایت از شهرداری کوت عبدالله در این خصوص خبر داد و گفت «شهر کارون محل سرریز زباله‌های شهر اهواز شده است».

> ایران در حالی گرفتار معضل زباله است که ترکیه موفق شد طرح «زباله صفر» خود را به سازمان ملل برای اجرا در سطح جهانی پیشنهاد دهد. در ایران تنها اهواز نیست که گرفتار زباله است. ماجرای سایت دفن زباله «سراوان» در استان گیلان که در نیمه نخست امسال موجب شد مردم در آنجا تجمع کنند هنوز از یاد نرفته و این معضل همچنان باقی است

چیزی به نام مدیریت پسماند وجود ندارد

ایران در حالی گرفتار معضل زباله است که کشور ترکیه از سال ۲۰۱۷ میلادی موفق شد با طرحی تحت عنوان «زباله صفر» برای بهبود وضعیت زباله خود دست به کار شود. این طرح تا به آنجا پیش رفت که در سال جاری میلادی ترکیه موفق شد طرح «زباله صفر» خود را به سازمان ملل برای اجرا در سطح جهانی پیشنهاد دهد. با موافقت و تصویب سازمان ملل متحد ۳۰ مارس هر سال به عنوان روز جهانی «زباله صفر» نامیده شده و بر همین اساس از همه کشورها خواسته شده تا در این مسیر گام بردارند. در ایران تنها اهواز نیست که گرفتار زباله است. ماجرای سایت دفن زباله «سراوان» در استان گیلان که در نیمه نخست امسال موجب شد مردم در آنجا تجمع کنند هنوز از یاد نرفته و این معضل همچنان باقیست. هیچ دولتی هم نتوانسته برای بهبود اوضاع آن اقدام عملی موثری انجام دهد. در اهواز نیز بخش خصوصی و نهادهای مدنی حافظ محیط زیست برای ایجاد بستری در جهت مدیریت پسماند گرفتار بوروکراسی‌های اداری‌اند. شهرداری اهواز هیچ حمایتی از فعالان بخش خصوصی در جهت مدیریت و تفکیک پسماند در این شهر نکرده است. در حالی که بدیهی است حتی اگر شهرداری اهواز همت کند بدون همکاری و همراهی مردم نمی‌توان خیابان‌های این شهر را از زباله پاکسازی کرد.

موزه

پژوهشگران مرمت تایید کردند

تابلوی پیکاسو در موزه ملی ایران «اصل نیست»

> ما در ابتدا تصور می‌کردیم تابلوی منسوب به پیکاسو که در مخزن دوران اسلامی موزه ملی ایران نگهداری می‌شود، اصل باشد، اما پس از بررسی متوجه شدیم این تابلو، نمونه چاپ دیجیتال است

پژوهشگران مرمت آثار تاریخی تایید کردند تابلوی منسوب به «پیکاسو» که در موزه ملی ایران نگهداری می‌شود، اصل نیست.

فتح‌الله نیازی ـ کارشناس پژوهشکده حفاظت و مرمت آثار تاریخی فرهنگی ـ درباره اصالت‌سنجی این تابلوی نقاشی که به پابلو پیکاسو، نقاش اسپانیایی منسوب شده و در گنجینه موزه دوران اسلامی موزه ملی ایران نگهداری می‌شود، به ایسنا گفت: این پژوهش و اصالت‌سنجی توسط پژوهشگاه میراث فرهنگی و با همکاری موزه ملی ایران انجام شده است که نتیجه آن در هفته پژوهش رسما اعلام شد. در این پروژه با توجه به یک دادهٔ مجهول با عنوان «یک اثر نقاشی منسوب به پابلو پیکاسو، نقاش معروف اسپانیایی» که در گنجینه موزه دوران اسلامی موزه ملی ایران نگهداری می‌شود، روش‌های شناخت و اصالت‌سنجی آثار نقاشی انجام شد.

او این توضیح را اضافه کرد که این پژوهش به بررسی روش‌های اصالت‌سنجی و چالش‌های پیش‌روی این روش‌ها و چگونگی شناخت آثار جعل و اصلی می‌پردازد و با توجه به فرضیه اثر منسوب به پیکاسو به معرفی این هنرمند مشهور و آثار و تکنیک‌های هنری و بررسی آثار معروف او پرداخته شد تا شناخت بیشتری با بررسی دقیق‌تر اثر منسوب به او به دست آید.

این پژوهشگر مرمت افزود: برای اصالت‌سنجی اثر مورد مطالعه، روش‌های لازم از قبیل مستندنگاری و عکاسی پیشرفته و تحلیل‌های میکروسکوپی و آزمایش‌های دستگاهی انجام شد و نتایج این آزمایش‌ها و بررسی منجر به این شد که این تابلو یک چاپ دستگاهی روی کرباس در حدود ۵۰ سال پیش بوده است. نیازی در پاسخ به این پرسش که تابلوی منسوب به پیکاسو در موزه ملی را یک اثر جعلی می‌توان دانست، اظهار کرد: نمی‌توان از عبارت جعلی استفاده کرد؛ جعل یعنی عینا تابلوی پیکاسو را از روی اثر با توجه به تکنیک و رنگ‌های به کار رفته و امضای نقاش جعل و اعلام کنید که این تابلو متعلق به پیکاسو بوده است.

او ادامه داد: در گذشته شرکت و کارخانه‌ای در ایتالیا با مدیریت یک بانوی سیاستمدار و فرهنگی بود که آثار نقاشان و هنرمندان مشهور به‌ویژه از دوره رنسانس را روی کرباس چاپ می‌کرد، نقاشی‌های پیکاسو هم جزوی از این آثار چاپی بود. ما در ابتدا تصور می‌کردیم تابلوی منسوب به پیکاسو که در مخزن دوران اسلامی موزه ملی ایران نگهداری می‌شود، اصل باشد، اما پس از بررسی متوجه شدیم این تابلو، نمونه چاپ دیجیتال از همان شرکت ایتالیایی است که اواخر دوره پهلوی احتمالا از یک حراجی خریداری شده است.

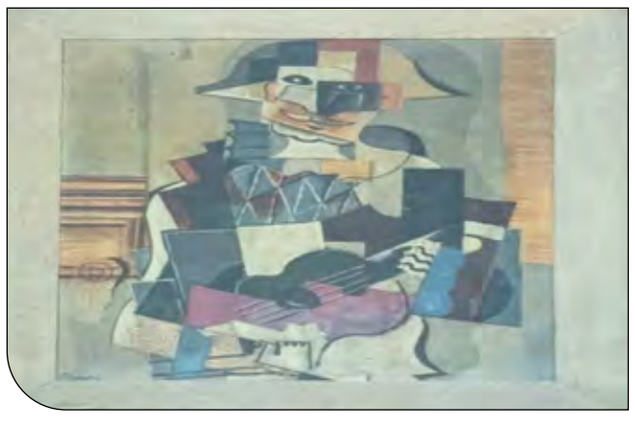

مردم در سیستان و بلوچستان برای تامین سیلندر گاز مایع صف‌های طولانی تشکیل دادند

زمستان سخت زابل

این روزها نه تنها مردم سیستان و بلوچستان گاز شهری ندارند بلکه از کمبود گاز مایع هم گلایه‌مندند و نگرانی‌های جدیدی برای زمستان سخت برایشان به وجود آمده است

ایرنا

| پیام ما | صف‌های طولانی این بار در زابل شکل گرفته است. انگیزه صف مردم نه خرید ارز است، نه خرید مرغ یا خرید گوشت این بار مردم در زابل برای پر کردن کپسول‌های گاز خود صف کشیده‌اند. زمستان سخت در سیستان و بلوچستان فرا رسیده و مردم برای پخت و پز و گرم کردن خانه‌هایشان با چالش‌های زیادی مواجه شده‌اند. مسئولان وعده می‌دهند و می‌گویند سرعت اقدامات آنها نسبت به سه سال گذشته بیشتر شده و مردم می‌توانند مطمئن باشند به زودی این چالش در منطقه برطرف می‌شود. در میان این وعده‌ها آنچه واقعی است صف‌های گاز است، اینکه در حال حاضر در حدود ۱۰۰ تن گاز مایع وارد منطقه سیستان می‌شود اما با توجه به اینکه از تمامی شهرهای منطقه سیستان برای دریافت گاز مایع به زابل می‌آیند، نیاز روزانه گاز مایع ۱۵۰ تن است و همین امر صف‌های طولانی را در این منطقه به وجود آورده است.

در آستانه زمستان اخباری مبنی بر کمبود گاز مایع در زابل وجود دارد و این در حالی است که انتظار می‌رفت این منطقه زودتر از اینها گازدار شود. «زابل تا پاییز امسال گازدار خواهد شد» وعده‌ای که داده شد اما با توجه به اینکه فقط سه ماه تا پایان سال باقی مانده تحقق آن را در هاله‌ای از ابهام قرار داده است. به گزارش «مهر» این روزها اخباری مبنی بر دردسرهای جدید مردم این منطقه محروم شنیده می‌شود اخباری که از کمبود سوخت مایع در زابل حکایت دارد. مردم کپسول به دست باید در صف‌های عریض و طویل دریافت گاز مایع بایستند؛ تا شاید بتوانند با کپسول پر به منزل بازگردند.

چندی پیش محمدرضا میرشکاری، مدیرعامل شرکت گاز استان سیستان و بلوچستان گفته بود: ۷۱۴ هزار خانوار در سیستان و بلوچستان می‌تواند از گاز طبیعی استفاده کنند. ۱۰۸ هزار و ۹۵۲ خانوار شهری و هزار و ۶۴۸ خانوار روستایی زیر پوشش شبکه گازرسانی قرار دارند. در زاهدان حدود یک هزار و ۴۰۰ کیلومتر شبکه گاز صد درصد اجرا شده و هم‌اینک در این شهر حدود ۹۴ هزار اشتراک خانگی ثبت‌نام کرده‌اند. اما این روزها نه تنها مردم سیستان و بلوچستان گاز شهری ندارند بلکه از کمبود گاز مایع هم گلایه‌مندند و نگرانی‌های جدیدی برای زمستان سخت برایشان به وجود آمده است. تمامی این اطلاعات در حالی ارائه شده که گفته می‌شود برخی از نقاط زابل دارای گاز شهری به صورت تزریق در مخزن هستند.

در این شرایط بحرانی هم مدیرعامل شرکت گاز استان سیستان و بلوچستان گفته است: خط انتقال گاز به منطقه سیستان به طول ۲۲۰ کیلومتر اجرا شده و در هفته دولت امسال به‌صورت رسمی به بهره‌برداری رسید و به موازات عملیات اجرای خط انتقال، شبکه تغذیه و توزیع مورد نیاز در شهرهای زابل، ادیمی، دوست‌محمد، محمدآباد و زهک از سوی شرکت گاز استان گیلان به‌عنوان استان معین اجرا دکه دارای پیشرفت فیزیکی بیش از ۹۰ درصد است. البته معلوم نیست این خبر هم در حد وعده باقی بماند یا قرار است به آن جامه عمل پوشانده شود.

به گفته میرشکاری با تدابیر اندیشیده‌شده، گازرسانی به مردمان دیگر شهرها و روستاهای حوزه سیستان نیز در مرحله طراحی و پیمان‌سپاری است که برای تسریع در انجام عملیات، شرکت گاز استان یزد به‌عنوان استان معین عهده‌دار این مسئولیت است و در این بین گازرسانی به صنایع نیز اهمیت زیادی دارد تا با سرعت بخشیدن به چرخ صنعت در این منطقه، شاهد توسعه و آبادانی باشیم. ضمن اینکه یکی از مؤثرترین عوامل در انجام پروژه‌های گازرسانی تعامل میان نهادهای اجرایی مانند شرکت آب و فاضلاب، مخابرات و ... است و در این بین نقش مهم شهرداری‌ها نیز بر کسی پوشیده نیست و امید است مانند سال‌های گذشته همکاری دو سویه برای تسریع در اجرای پروژه‌ها انجام شود.

تا پایان بهمن منتظر باشید

سرابندی معاون برنامه‌ریزی فرماندار زابل در رابطه با وضعیت گازرسانی به این منطقه شرایط به وجود آمده گفته بود: در حال حاضر در حدود ۱۰۰ تن گاز مایع وارد منطقه سیستان می‌شود که این مقدار با توجه به پیک مصرف در فصل زمستان جوابگوی نیاز شهروندان نیست. اما با توجه به اینکه از تمامی شهرهای منطقه سیستان برای دریافت گاز مایع به زابل می‌آیند، بر این اساس، نیاز روزانه گاز مایع ۱۵۰ تن باید باشد تا باعث شود که مردم برای گرفتن گاز مایع در صف‌ها معطل نشوند.

به گفته سرابندی در فروردین‌ماه سال ۱۴۰۰ دو هزار و ۹۷۹ تن سهمیه گاز مایع وجود داشت که این رقم در فروردین‌ماه ۱۴۰۱ به سه هزار تن رسیده است، اردیبهشت ماه ۱۴۰۰ سهمیه ۳ هزار و ۹۷ تن بوده، در حالی که در اردیبهشت ۱۴۰۱ با مقداری کاهش، به ۲ هزار و ۸۵۰ تن رسید، در آبان‌ماه ۱۴۰۰، سهمیه ۳ هزار و ۳۰۵ تن و در آبان‌ماه ۱۴۰۱، ۳ هزار و ۳۰۶ تن سهمیه گاز بوده است.

او ادامه داد: قرار بر این است تا بر اساس دستور فرماندار زابل، روزانه ۱۰۰ علمک در شهر زابل گذاشته شود و تا پایان سال باید ۱۰ هزار علمک گذاشته شده باشد و مرتباً روند علمک‌گذاری رصد شده و به جد این موضوع در دست پیگیری و اقدام قرار دارد. در سه سال گذشته چیزی حدود ۷۰۰ علمک گذاشته شده ولی در این چند ماهه اخیر ما توانسته‌ایم ۷۰۰ علمک دیگر بگذاریم و با توجه به تاکید فرماندار بر سرعت دادن به این موضوع، مقرر شده تا روزی ۱۰۰ علمک کار گذاری شود تا شهروندان هرچه زودتر بتوانند از نعمت گاز شهری برخوردار شوند. در حال حاضر ۳۹۵ کیلومتر از شبکه اصلی کار شده و ۴۸ کیلومتر دیگر مانده تا شبکه اصلی داخل شهر به خط اصلی انتقال گاز، وصل شود که این مورد هم تا بهمن‌ماه انجام خواهد شد.

> پیگیری‌ها از شرکت ملی گاز و شرکت پخش فرآورده‌های نفتی نتیجه‌بخش نبوده و هیچ‌یک از مسئولان در این زمینه پاسخی نداده‌اند. حالا باید دید این دو شرکت چه اقدامی در راستای رضایت مردم سیستان و بلوچستان انجام می‌دهند

آماری از پروژه‌های تامین گاز وجود ندارد

پیگیری‌ها از شرکت ملی گاز و شرکت پخش فرآورده‌های نفتی نتیجه‌بخش نبوده و هیچ‌یک از مسئولان در این زمینه پاسخی نداده‌اند. حالا باید دید این دو شرکت چه اقدامی در راستای رضایت مردم سیستان و بلوچستان انجام می‌دهند چراکه استاندار سیستان و بلوچستان، حسین مدرس خیابانی گفته بود: کلنگ‌زنی پروژه گازرسانی به شهر اسماعیل‌آباد و ۹۳ روستا شهرستان خاش با حضور رئیس جمهور انجام شد و قرار است شبکه‌گاز رسانی به ۵۳ روستا و شهر اسماعیل‌آباد تکمیل و همچنین ۱۳۰ روستا دیگر نیز گازدار خواهند شد. اما هیچ اطلاع و آماری از اجرایی شدن یا نشدن این پروژه‌ها وجود ندارد و اکنون مردم این استان محروم با سرمای زمستان باید دست و پنجه نرم کنند.

مدیرکل هوشمندسازی و فناوری‌های نوین شرکت توانیر

کنترل‌پذیری کنتوربرق مشترکان بزرگ کشاورزی و صنعتی

مدیرکل هوشمندسازی و فناوری‌های نوین شرکت توانیر گفت: کلیه کنتورهای مشترکان دیماندی(۳۰ کیلووات و بیشتر) در بخش‌های کشاورزی و صنعتی باید برای تابستان ۱۴۰۲ کنترل‌پذیر شود.

به گزارش ایرنا، حامد احمدی با اشاره به اینکه مدیریت بار و اوج مصرف تابستان یکی از فواید حوزه هوشمندسازی است افزود: در بخش کنترل‌پذیری، دیدگاه بر این پایه استوار است که قطع و وصل هر مشترک از راه دور فراهم شود.

او تاکید کرد: کنترل‌پذیر کردن لوازم اندازه‌گیری و هوشمندسازی کنتورهای مشترکان برق، یک تکلیف است و برای تابستان سال ۱۴۰۲ کلیه کنتورهای مشترکان کشاورزی و صنعتی دیماندی باید کنترل‌پذیر شود.

احمدی ادامه داد: انتظار این است تمام اشتراک‌های اداری نیز به صورت تک‌مشترک کنترل‌پذیر شود و ادارات با استفاده از ظرفیت های قانونی و با هزینه خود، نسبت به کنترل‌پذیر کردن لوازم اندازه‌گیری اقدام کنند.

مدیرکل هوشمندسازی و فناوری‌های نوین شرکت توانیر بیان کرد: رصد و کنترل‌پذیری چاه‌های آب کشاورزی از طریق کنتورهای هوشمند، یکی دیگر از رسالت‌های توانیر برای سال آینده محسوب شده و مدیریت منابع آب باید با کنتورهای هوشمند انجام شود.

او با تاکید بر اینکه بار مصرف مشترکان صنعتی، کشاورزی و عمومی از اولویت‌های سال بعد به شمار می‌رود، اضافه کرد: بخش خانگی هم بسیار پراهمیت است و برای پیک بار ۱۴۰۲ باید به گونه‌ای باشد که مشترک با داشتن حداقل میزان مصرف انرژی، با کاهش بار بتوانیم مدیریت بار را اجرایی کنیم.

احمدی با اشاره به اینکه هوشمند کردن لوازم اندازه‌گیری مشترکان از اهداف هوشمندسازی است، گفت: یکی دیگر از اهداف توانیر، گسترش هوشمندسازی در حوزه مهندسی است.

مدیرکل هوشمندسازی و فناوری‌های نوین شرکت توانیر بیان کرد: برخورداری شرکت توزیع برق استان از نیروی انسانی با تجربه، با دانش و تلاشگر و همچنین وجود فرهنگ بسیار بالا در مشترکان استان، بیانگر قابلیت‌های مناسب استان در عرصه هوشمندسازی است.

احمدی اضافه کرد: استان سمنان در بسیاری از شاخص‌ها مثل هوشمندسازی، به عنوان یک الگوی سرآمد مطرح است و ظرفیت این کار وجود دارد تا این استان یکی از بهترین‌ها باشد.

مدیرعامل شرکت توزیع برق استان سمنان هم بیان کرد: ۷۰ درصد بار استان رویت‌پذیر و پنج درصد از مصرف استان، کنترل‌پذیر است. سید محمد حسینی‌نژاد گفت: با توجه به اجرای طرح هوشمندسازی، هم‌اینک ۱۱ هزار و ۶۲ مشترک رویت‌پذیر و سه هزار و ۴۷۸ اشتراک کنترل‌پذیر هستند. او با اشاره به اینکه تعداد تابلوهای قابل قطع از راه دور نصب شده برای مشترکان دیماندی، ۴۵۰ دستگاه جهت مشترکان چاه‌های آب کشاورزی است، افزود: تعداد کنتورهای تک فاز قابل قرائت ۵۰۰ دستگاه است.

> رصد و کنترل‌پذیری چاه‌های آب کشاورزی از طریق کنتورهای هوشمند، یکی دیگر از رسالت‌های توانیر برای سال آینده محسوب شده و مدیریت منابع آب باید با کنتورهای هوشمند انجام شود

گزارش ۲

گاز ۵۰ کارخانه سیمان قطع شد

دبیر انجمن سیمان از قطع تدریجی گاز در بیش از ۵۰ کارخانه سیمان خبر داده و گفته واحدهای تولیدی در زمینه برق نیز به تدریج دچار محدودیت شده‌اند.

به گزارش ایلنا علی اکبر الوندیان، از کاهش ۲۰ تا ۲۳ درصدی سوخت کارخانه‌های سیمان خبر داد و گفت: گاز بیش از ۵۰ کارخانه سیمان به صورت تقریبی قطع شده است، از سوی دیگر برق واحدهای تولیدی نیز به تدریج دچار محدودیت شده‌اند.

این فعال اقتصادی بزرگترین مشکل کارخانه‌های سیمان را دشواری در تامین سوخت دوم یعنی مازوت دانست و افزود: تامین سوخت مازوت به راحتی انجام نمی‌شود و برای تامین آن باید فرایندهای پیچیده‌ای طی شود؛ بعد از اینکه کارخانه‌داران سیمان پول خرید مازوت را به صورت نقدی پرداخت کردند سپس باید هیئت مدیره تعهد محضری بدهند که هرگونه افزایش قیمت در روزهای آینده برای مازوت را بپذیرند و قیمت‌های فعلی مقطوع نیست. در این شرایط تولیدکنندگان مالک مازوت خریداری شده نیستند. این در حالیست که پول خرید مازوت را پرداخت کرده‌اند.

بنا به اظهارات دبیر انجمن سیمان، به مازوت باقی‌مانده در انبارهای کارخانجات سیمان افزایش قیمت تعلق می‌گیرد و دریافت تعهد محضری از تولیدکنندگان سیمان هرگونه حق اعتراض را سلب می‌کند.

الوندیان ادامه داد: شرکت نفت برای کارخانه‌هایی که اجازه مصرف مازوت ندارند اما در انبارهای خود مازوت دارند این حق را برای خود قائل است که مابه‌التفاوت قیمت را از آنها دریافت کند.

او با بیان اینکه شرکت‌های سیمانی که در نزدیکی کلانشهرها بنا شده‌اند مجوز استفاده از سوخت جایگزین را ندارند، اضافه کرد: سیمان تهران و آبیک نمی‌توانند در روند تولید از مازوت استفاده کنند این کارخانه‌ها حتی اگر از گذشته در مخازن خود مازوت داشته باشند شرکت نفت برای سوخت آنها نیز متقاضی اعمال افزایش نرخ است. این اقدام کار ناپسندی است و هزینه‌های قابل‌توجهی را به تولیدکنندگان تحمیل می کند.

این فعال اقتصادی ادامه داد: نزدیکترین پالایشگاه به کارخانه‌ها تامین‌کننده سوخت نیستند و کارخانجات برای تامین سوخت مجبور می‌شوند به سایر استان‌ها بروند؛ به عنوان مثال کارخانه سبزوار باید از انبار شهر ری تهران مازوت تحویل بگیرند و این فاصله حمل بیشتر از هزینه سوخت برای کارخانه‌ها تمام می‌شود.

دبیر انجمن سیمان با بیان اینکه اولویت تخصیص گاز به شهروندان است، افزود: برق واحدهای تولیدی سیمان حدود ۵۵ درصد شده است و کاهش سوخت گاز و برق در میزان تولید تاثیر مستقیم گذاشته و آنها نمی‌توانند صد درصد ظرفیت تولید کار کنند و اگر ذخیره از گذشته نداشتند امروز با بحران مواجه می‌شدند. همانگونه که اشاره شد تولیدکنندگان سیمان در اولویت تامین مازوت نیستند.

او در پاسخ به این پرسش که آیا کاهش تولید باعث شده است تولیدکنندگان سیمان نتوانند به تعهدات صادراتی خود عمل کنند؟ خاطر نشان کرد: قیمت سیمان وقتی در جنوب بالا می‌رود باید عرضه را افزایش بدهیم چراکه در زمستان در استان‌های جنوبی مصرف افزایش پیدا می‌کند، اینگونه در حجم صادرات تاثیر می‌گذارد و اولویت با بخش داخلی است.

به گفته او، قیمت یک تن سیمان از ۴۵۰ هزار تومان تا یک میلیون تومان شناور شده است.

> دبیر انجمن سیمان گفت: شرکت نفت برای کارخانه‌هایی که اجازه مصرف مازوت ندارند اما در انبارهای خود مازوت دارند این حق را برای خود قائل است که مابه‌التفاوت قیمت را از آنها دریافت کند

خبر

بودجه حل بحران آب، کافی نیست

یک عضو کمیسیون کشاورزی، آب و منابع طبیعی مجلس شورای اسلامی با بیان اینکه «باید موضوع آب در ایران اولویت پیدا کند»، گفت: درست است که الان مسئله آب در کشور خیلی مطرح می‌شود و اولویت هم دارد اما این اولویت برای آب شرب است و کسی درباره آب‌های زیرزمینی اعتراضی نمی‌کند و صدایی در این زمینه شنیده نمی‌شود که آب‌های زیرزمینی در حال تمام شدن است و فرونشست‌ها در حال وقوع است؛ موضوع آب‌های زیرزمینی باید در اولویت قرار بگیرد و به آن منابع تخصیص داده شود.

به گزارش ایسنا غلامرضا نوری قزلجه درباره وضعیت منابع آبی در کشور و هشدار کارشناسان در خصوص وضعیت بحرانی آب با بیان اینکه «موضوع بحران آب آن‌قدر عمیق شده است که حتی با بارندگی یک سال، دو سال یا چند سال و خشک‌سالی و ترسالی، به این زودی حل نمی‌شود»، گفت: علت طولانی بودن حل بحران آب موجود این است که بخش قابل‌توجهی از ذخایر استراتژیکی آب کشور در داخل زمین را استفاده کردیم و ترمیم آنها زمان‌بر است.

او افزود: همچنین امروز در حال استفاده از حدود ۸۰ درصد آب‌های تجدیدشونده هستیم و کاهش این میزان به شرایط استاندارد که ۴۰ تا ۴۵ درصد است، خیلی زمان‌بر است و به خاطر همین مسئله است که گفته می‌شود نباید بحران آب را ابتدا به بارندگی سالانه ارتباط دهیم.

این نماینده مجلس گفت: حتی اگر الان کشور در ترسالی هم باشد و این شرایط به مدت ۵ سال ادامه داشته باشد، کماکان در کشور با مشکل آب مواجه خواهیم بود چراکه این بحران طی سال‌های متمادی و به تدریج در حال وقوع است؛ از زمانی که چاه‌ها آب حفاری شد و موتور پمپ‌ها فعال شدند و توسعه افقی کشاورزی اتفاق افتاد، بحران آب در کشور آغاز شده است و طی چند دهه به نقطه امروز رسیده که جبران آن نیز زمان‌بر است.

نوری قزلجه با تاکید بر اینکه از همین امروز باید به فکر جبران و رفع بحران آب باشیم و نگوییم چون مشکل بزرگ و بحران عمیق است، آن را رها کنیم، عنوان کرد: توسعه کل کشور باید بر مبنای منابع آب صورت بگیرد؛ اگر می‌خواهیم نرخ جمعیت را تغییر دهیم یا اینکه موضوع خودکفایی در محصولات کشاورزی و امنیت غذایی را مطرح می‌کنیم حتماً باید به وضعیت منابع آب در کشور نیز توجه داشته باشیم.

او با بیان اینکه «باید موضوع آب در ایران اولویت پیدا کند»، اضافه کرد: درست است که الان مسئله آب در کشور خیلی مطرح می‌شود و اولویت هم دارد اما این اولویت برای آب شرب است و کسی درباره آب‌های زیرزمینی اعتراضی نمی‌کند و صدایی در این زمینه شنیده نمی‌شود که آب‌های زیرزمینی در حال تمام شدن است و فرونشست‌ها در حال وقوع است؛ موضوع آب‌های زیر زمینی باید در اولویت قرار بگیرد و به آن منابع تخصیص داده شود.

این عضو کمیسیون کشاورزی، آب و منابع طبیعی مجلس همچنین با اشاره به سهم ۸۰ درصدی بخش کشاورزی در مصرف آب در کشور تاکید کرد: در بخش کشاورزی مصرف بهینه آب مهمترین مسیر برای غلبه بر بحران آب در کشور است؛ امروز نزدیک به ۸۰ درصد آب در این بخش با بهره‌وری پایین مصرف می‌شود درحالی که اگر بتوانیم ۱۵ تا ۲۰ درصد این بهره‌وری را ارتقا دهیم، می‌توان گفت که بر بحران آب فائق آمده‌ایم که این موضوع نیز نیازمند سرمایه‌گذاری است و باید منابع خوبی در این زمینه اختصاص یابد.

نوری قزلجه با تاکید بر اینکه آنچه که الان در بودجه‌های سنواتی برای برون‌رفت از بحران آب اختصاص پیدا می‌کند، هیچ وقت کافی نیست، گفت: بر اساس محاسباتی که انجام داده‌ام، اصلاح روش‌های آبیاری به روش‌های نوین با روند تخصیص منابعی که طی ۵ سال قبل وجود داشته است حدود ۵۰ تا ۶۰ سال طول می‌کشد تا بتوانیم موضوع مصرف بهینه آب در بخش کشاورزی را به طور کامل اجرایی کنیم و تا آن زمان فرصت زیادی را از دست خواهیم داد.

خبر

وزیر آموزش و پرورش:

معلمان برای اجرای کامل رتبه‌بندی صبوری کنند

وزیر آموزش و پرورش با بیان اینکه درحال رتبه‌بندی ۹۰۰ هزار معلم سراسر کشور در یک بازه زمانی چند ماهه هستیم که کار خیلی زمان‌بری است، از فرهنگیان خواست برای اجرای کامل رتبه‌بندی، صبوری کنند.

یوسف نوری، امروز(اول دی) در نشست صمیمی با فرهنگیان شهرستان کنگاور استان کرمانشاه، با اشاره به ضرورت اجرای سند تحول بنیادین آموزش و پرورش، گفت: اجرای سند تحول بنیادین که برکاتی مثل رتبه بندی معلم‌ها را دارد، به جد در برنامه وزارت آموزش و پرورش قرار دارد.

نوری با بیان اینکه با تکیه بر سند تحول بنیادین می‌توانیم دانش‌آموزان در تراز انقلاب اسلامی تربیت کنیم، ابراز امیدواری کرد: با تلاش معلم‌ها شاهد اجرای این سند در راستای تعلیم و تربیت صحیح دانش‌آموزان به عنوان آینده‌سازان فردای کشور باشیم.

وزیر آموزش و پرورش با اشاره به اهمیت سوق دادن دانش‌آموزان به سمت عبادت به عنوان یک نیاز عالی انسانی، گفت: یکی از رسالت‌های مهم آموزش و پرورش، تعلیم و تربیت انسان‌های متعالی است.

وی در ادامه با اشاره به آغاز اجرای قانون رتبه‌بندی معلم‌ها، گفت: اجرای کامل این قانون زمان‌بر است، لذا از فرهنگیان انتظار داریم برای اجرای کامل آن صبور باشند.

وی با بیان اینکه رتبه بندی معلم‌ها مراحل زیادی داشته و اجرای کامل این قانون نیازمند صبر بیشتر معلم‌ها است، افزود: در حال رتبه بندی ۹۰۰ هزار معلم سراسر کشور در یک بازه زمانی چند ماه هستیم که کار خیلی سخت و زمان‌بری است.

نوری اشاره‌ای هم به وضعیت استخدامی‌های آموزش و پرورش داشت و گفت: کار استخدام جامانده‌های آموزشیاران نهضت سوادآموزی قبل از سال ۱۳۹۲ در دست اقدام است، اما برای استخدام جامانده‌های بعد از سال ۱۳۹۲ منتظر پیگیری و تصمیم مجلسی‌ها و دولتی‌ها هستیم که در صورت تصویب قانونی در این زمینه کار استخدام این افراد هم انجام خواهد شد.

وی تاکید کرد: بعد از استخدام این مرحله تمامی استخدام‌های آموزش و پرورش به طور مطلق از طریق دانشگاه فرهنگیان انجام خواهد شد.

نوری در ادامه با اشاره به برنامه‌ریزی برای ارتقای کیفیت نظام آموزش و پرورش، گفت: تلاش خواهیم کرد تا با انجام کارهای زیرساختی مانع از بازمانده از تحصیل شدن دانش آموزان مناطق محروم شویم.

وی در ادامه اشاره‌ای هم به وجود ۱۰۰ هزار کلاس درس فرسوده و یا نیازمند بازسازی و هشت هزار کلاس کانکسی در کشور داشت و گفت: حدود ۱۲ هزار مدرسه سراسر کشور آبخوری و یا سرویس بهداشتی نداشتند که بخشی از این موارد در دست اقدام قرار گرفته است.

بستر رودخانه دربند آزادسازی شد

بستر رودخانه دربند با هدف جلوگیری از خطرات ناشی از سیل و حوادث احتمالی با حضور نیروهای عملیاتی شهرداری منطقه یک از تخت‌های فلزی و سایر منصوبات پاکسازی شد.

به گزارش ایسنا، سید مهدی صباغ شهردار منطقه یک در این باره اعلام کرد: دربند یکی از مسیرهای مهم گردشگری در شمال تهران است که شهروندان بسیاری برای گذران اوقات فراغت به این محله مراجعه می‌کنند و حفظ ایمنی آنها از موارد مورد اهمیت است که متاسفانه برخی رستوران‌ها برای جذب بیشتر مشتری اقدام به نصب تخت در مسیر رودخانه و ایجاد خطر برای شهروندان کردند که با اجرای طرح ضربتی، نیروهای عملیاتی خدمات شهری، یگان حفاظت، پلیس کوهستان، سامانه ۱۳۷، نیروهای حریم بان، شهربان، معبر بان و... این منطقه با حضور در این رستوران‌ها اقدام به جمع آوری منصوبات و آزادسازی حریم رودخانه کردند. بر اساس گزارش روابط عمومی شهرداری منطقه یک، صباغ گفت: جمع‌آوری و آزادسازی مسیر رودخانه ضمن صیانت از کیفیت آب‌های سطحی موجب جلوگیری از وقوع حوادث مالی و جانی می شود که با اجرای این طرح تخت‌های مستقر در رود دره دربند و پلکان های دسترسی به آنها که توسط رستوران داران تعبیه شده بود، جمع آوری و به انبار مربوطه منتقل شد.

انجمن جامعه شناسی

گزارش نشست انجمن جامعه‌شناسی ایران با موضوع جایگاه رسانه در اعتراضات اخیر

روزنامه‌نگاری ما را نجات می‌دهد

هادی خانیکی: جامعه متکثر، رسانه‌های متکثر می‌خواهد

نقش رسانه در اعتراضات اخیر چه بود؟ برخی اعتراضات را به جنگ روایت‌ها تقلیل دادند اما آیا این رسانه بود که افراد را به میدان آورد یا رسانه نیز خود سوژه وقایع این روزها است؟ ششمین نشست انجمن جامعه‌شناسی با موضوع رسانه و اعتراضات با حضور اساتید حوزه ارتباطات و رسانه برگزار و جایگاه رسانه در روزهای اخیر تحلیل شد. بخشی از سخنان اساتید این نشست را در ادامه می‌خوانید:

عمر ۱۸۰ ساله جریان رسمی رسانه، به پایان رسیده است

حسن نمکدوست، روزنامه‌نگار و استاد علوم ارتباطات

صحبت از رسانه مستلزم داشتن نیم نگاهی به نظام ارتباطی جامعه است. واقعیت این است که در اعتراضات اخیر، بخش بزرگی از نظام ارتباطی بین شهروندان نمایان شده که پیش از این از سوی حاکمیت کتمان و پنهان می‌شد از کلیدواژه‌هایی از جنس تهدیدآمیز، تبعیض‌آمیز و تحقیرآمیز استفاده می‌شد. کلیدواژه‌هایی که در ادبیات برخی معترض، اغتشاشگر نامیده می‌شود، نشان‌دهنده مناسبات ارتباطی است که متولیان رسمی با این قشر برقرار کرده‌اند. این نظام ارتباطی، گفت‌وگوی مفاهمه‌گرا ایجاد نمی‌کند و به جای تلاش برای شکل گرفتن گفت‌وگو به سمت و سوی تبعیض، تحقیر و تهدید حرکت می‌کند. به این ترتیب وقتی از رسانه‌ها صحبت می‌کنیم نمی‌توانیم آنچه در سطوح مختلف ارتباطی است را نادیده بگیریم. وقتی به تاریخ رسانه‌ها از منظر ارتباط جمعی می‌پردازیم، متوجه می‌شویم که در تاریخ ۱۸۰ ساله ارتباط جمعی -از ورود کاغذ اخبار به ایران تا کنون- ما مناسباتی یک سویه و تحقیرآمیز نسبت به رسانه‌های جمعی را داشته‌ایم و این امری قدیمی و ریشه‌دار است. ولی در این سال‌ها انحطاط این فرایند قطعی شده است. نظام رسانه‌ای ما نه تنها یک نظام آزادی‌خواه نیست بلکه برگرفته از سنت ۱۸۰ ساله خود با نگاه دقیق علمی به عنوان یک نظام استبدادی تعریف می‌شود. یکی از مولفه‌هایی که تفاوت یک نظام رسانه‌ای آزادی‌گرا با استبدادی را روشن می‌کند، ضرورت اخذ مجوز برای فعالیت‌های رسانه‌ای است. این در حالی است که آزادی مطبوعات زیرمجموعه آزادی بیان و آزادی‌های فکری است. به این معنی روزنامه‌نگار همان‌قدر که حق دارد به صورت شفاهی صحبت کند، محق است که همان محتوا را به صورت کتبی یا تصویری منتشر کند. در واقع حق بیان در حق انتشار مستتر است، به همین دلیل در بسیاری از کشورهای دنیا سال‌ها است که ضرورت اخذ مجوز منتفی شده و فقط لازم است که نام رسانه و اطلاعات افراد در جایی ثبت شود که اگر خلافی رخ داد بتوانند پیگیری کنند. در حالی که در ایران اخذ مجوز برای فعالیت رسانه‌ای نه تنها الزامی و اجباری بلکه این فرایند به شدت امنیتی نیز است. در واقع این فرایند به تنهایی نشانه انحطاط نظام رسانه‌ای است. مولفه دوم که نظام رسانه‌ای را تحت تاثیر قرار داده، مسئله انحصار صدا و سیما است که به عنوان فراگیرترین رسانه جمعی، رویکردی تبعیض‌آمیز دارد. همین موضع باعث می‌شود که جریان رسانه‌ای رسمی کاملاً در جهت منافع قدرت حاکم، حرکت کند. موضوع سوم که در طی تاریخ ۱۸۰ همواره با آن گلاویز بوده‌ایم، نظام سانسور و فیلترینگ بوده است. آخرین مولفه نیز به حاکمیت دولت بر عموم رسانه‌های بزرگ اشاره دارد. یعنی جریان رسمی رسانه‌های ما به شکلی طراحی شده که در خدمت تبلیغات حکومت باشند. این ویژگی‌ها سبب ایجاد جریانی توجیهی و تبلیغی برای رفتار متولیان شده است. در این موقعیت با اتفاقاتی که طی سال‌ها و به خصوص در سه ماهه اخیر افتاده، تمام نظام رسانه‌ای که به شکل تاریخی ایجاد شده بود، موقعیت و جایگاه خود را از دست داد. دیگر راهکارهای منسوخ شده صدا و سیما مثل انتشار مصاحبه‌های افراد دستگیر شده پاسخگوی جامعه نیست و به ضد خود تبدیل شده است. یعنی عموم جامعه نه‌تنها باور نمی‌کنند بلکه حاضر نیستند محتوای منتشر شده را ببینند. همچنین دیگر کسی به محتواهای منتشر شده در رسانه‌های کاغذی توجهی ندارد، این نشان می‌دهد که چنین نظام رسانه‌ای به انتهای خط رسیده است. این اتفاقات بیانگر یک درخواست جدی و عمیق اجتماعی است که در بخش بزرگی از جامعه نمود پیدا کرده است. با این مضمون که این نظام رسانه‌ای به پایان عمر خود رسیده و دیگر وجاهت ندارد. مادامی که ما این واقعیت را نپذیریم، نمی‌توانیم درباره رفتارهای شبکه‌ای بدون چون و چرا بحث و تحلیل کنیم. اگر شهروندان نظام رسمی رسانه‌ای را به رسمیت نشناسند، طبیعی است که نیازهای رسانه‌ای خود را در موقعیت‌های دیگری پیگیری می‌کنند و سامان می‌دهند.

> هادی خانیکی، استاد علوم ارتباطات دانشگاه علامه طباطبایی: وقتی رسانه‌های رسمی و قابل مدیریت در معرض کژکارکردی و محدودیت قرار می‌گیرند، در مقابل رسانه‌ای که شهروندان می‌توانند در آن کنترل را به دست داشته باشند، نقش مهم‌تری از جریان رسمی پیدا می‌کند

جامعه متکثر نیازمند رسانه‌های متکثر

هادی خانیکی، استاد علوم ارتباطات دانشگاه علامه طباطبایی

متکثر شدن جامعه موجود به نحوی بوده که نهادهای مدنی گنجایش جای دادن این تغییرات در خود را نداشته‌اند. در همین نسبت وقتی نهادهای مدنی وقتی دچار ضعف شوند و در مقابل نهادهای متولی متصلب عمل کنند، نقش رسانه‌ها بیشتر شده و مسئولیت‌های بیشتری در جنبه‌های سلبی و ایجابی به گردن آنها گذاشته می‌شود. نقش‌هایی که به طور فلسفی در جوامع توسعه یافته اساساً از گردن رسانه‌ها ساقط است. تغییراتی که در فضای سخت‌افزاری و رسانه‌ای ایجاد شده نیز نشان می‌دهد که نظام گذشته رسانه‌ای سنخیتی با تحول اجتماعی حاضر ندارد. در پاسخ به اینکه اولویت با تغییرات رسانه‌ای و یا اجتماعی است، باید گفت که اصالت قطعا با تغییرات اجتماعی است. یعنی رخدادهای اجتماعی هستند که به رسانه‌ها سمت و سو می‌دهند و نه برعکس. جامعه ضعیف، رسانه‌ها را نقش‌آفرین‌تر می‌کند. زمانی ویدیو در شوروی سابق در حوزه سیاست به عنوان رسانه یاغی شناخته می‌شد، زیرا دولت نمی‌توانست بر آن کنترل داشته باشد. اگر به شبکه‌های مجازی رو آورده می‌شود و آن را این همه تهدیدآمیز معرفی می‌کنند و نهادهای مختلفی برای فیلتر آن دست به کار می‌شوند؛ باید چنین تعبیر کرد که وقتی رسانه‌های رسمی و قابل مدیریت در معرض کژکارکردی و محدودیت قرار می‌گیرند و در مقابل رسانه‌ای که شهروندان می‌توانند در آن کنترل را به دست داشته باشند، نقش مهم‌تری از جریان رسمی پیدا می‌کند. بنابراین، باید پذیرفت که تغییرات اجتماعی دراز دامنی در ایران رخ داده که دیر به آن توجه شده و این دیر فهمی سنگینی وزن خود را بر تحلیل غلط جریان گذاشته است. گویی تصور کرده‌ایم که با دستورات ما، رسانه‌های جمعی باید تغییر رویه دهند. اما گناه بر گردن کسانی است که دیر فهمیده‌اند زیر پوست شهر چه خبر است. در زیر پوست شهر، نقش‌آفرینی زنان مهم شده و تغییر سبک زندگی به زندگی اصالت پررنگ‌تری داده است. جامعه امروز طبق تحقیقات، از ارزش‌های معنوی گذشته و فردگراتر شده است. این تغییرات در مفهوم زندگی برای نسل امروز، تنوع و تکثر را برای جامعه به همراه داشته است که در ضعف رو آوردن به نهادهای مدنی و اجتماعی، رفتارهای غیر مدنی ممکن شده و جامعه شکل سیالی به خود گرفته است. این تغییرات اجتماعی نشان می‌دهد که نسل امروز به رسانه‌ای روی می‌آورد که همسو با تغییر اجتماعی خود باشد. یعنی رسانه‌های متنوع و متکثر، در حالی که ما پیشتر همواره نگاهی دوگانه به رسانه داشتیم و رسانه‌های شبکه‌ای را در برابر رسانه‌های نوشتاری قرار می‌دادیم. در حالی که تغییرات جامعه ایرانی و جهانی ایجاب می‌کند که از این نگاه، گذر کنیم. در سطح رسانه‌های شفاهی، جامعه فردگرا که در سطح کلان سرمایه اجتماعی آن لطمه خورده است، درونگرا می‌شود و به تریبون‌های شفاهی مثل منبر و خطابه میدان می‌دهد. در سطح رسانه‌های نوشتاری مثل روزنامه‌نگاری، بیشترین محدودیت‌ها و ممیزی اعمال می‌شود و همیشه روزنامه‌نگاران ما در مظان اتهام بوده‌اند که به مهاجرت آنها انجامیده است. در سطح سوم مهم‌ترین مسئله ما از سال ۱۳۵۵ تا امروز این است که مرجعیت نخبگان در رادیو و تلویزیون هرگز مورد قبول جامعه نبوده است. یعنی کسانی که در جامعه مقبول بودند هرگز در تلویزیون دیده نمی‌شدند و کسانی که در تلویزیون بودند هرگز فرد قبول جامعه نبوده‌اند. وضعیت امروز هم در واقع به پیروی از همین موضع، جنبش نادیده‌گرفته شدگانی چون رسانه است. همین است که در خارج کشور جریان‌هایی ایدئولوژیک علیه رسانه شکل می‌گیرد که آنها هم بخشی از جامعه را انکار می‌کنند. در سطح چهارم، فهم فناورانه به سمت رسانه‌های شبکه‌ای خودانگیز حرکت می‌کند. رسانه‌هایی که در تولید، توزیع و دریافت خودتولید و خودتوزیع و خود دریافتند، به این دلیل است که شبکه‌های متکثر با جامعه متکثر معترض همراه می‌شوند و خواستار تغییر می‌شوند. البته ضعف آنها جایی است که با نهادهای مدنی، انجمن‌های صنفی، تشکل‌های سیاسی گره نمی‌خورند. به تعبیری انقلاب ارتباطات به همنشینی شبکه‌های اجتماعی با اینترنت و تلفن‌های هوشمند به عنوان زیرساخت به تغییر پارادایم رسانه‌ای از روابط جمع محور به سوی روابط فرد محور و فردگرایی شبکه‌ای است. این به تعبیر جامعه‌شناسان سیاسی یعنی «بازگشت کنش‌گر» که عاملیت و اتکای به فرد را بیشتر می‌کند، چیزی که در اعتراضات نیز به چشم می‌آید.

نگاه سلبی را متوقف کنید

مرضیه ادهم، دانشجوی دکتری علوم ارتباطات و پژوهشگر فضای مجازی

در اتفاقات اخیر در راستای نگاه طرح صیانت، مسئله جامعه نه از سطح اجتماع بلکه از بستر فضای مجازی از سوی متولیان دیده شده و اختلالات و فیلترینگ شبکه‌های اجتماعی نیز از همین رو بود. این نگاه تناقضی ایجاد می‌کند و از یک طرف مخل نظم فضای شبکه اجتماعی در نظر گرفته می‌شود و از طرف دیگر هیچ تحلیل شبکه‌ای بر اتفاقات شبکه‌ای انجام نمی‌شود و گویی اهمیتی ندارد که این تناقضی با رفتار سلبی علیه این شبکه‌ها دارد. اما دال مرکزی این شبکه‌ها به شدت طرفدار علم و تکنولوژی است تا به این وسیله رسانه‌هایی از این جنس در ساختار اینترنت، به شکل خودگزین در حال توسعه و بازتولید خود باشند و به نوعی دسترسی آزاد اطلاعات را برای همه ایجاد کند. در راستای همین رویکرد گروهی ایجاد شد که به واسطه شبکه‌های مجازی احساس کرد که می‌تواند مطالبات خود را اعلام کند و صدای خود را داشته باشد. به طور مثال افرادی که هشتگی را داغ می‌کنند به همین دلیل احساس قدرت می‌کنند. اما نکته در این میان این است که هر دو طیف تندرو یعنی کسانی که شبکه مجازی را بی‌اهمیت دانسته و کسانی که قدرت آن را بسیار زیاد می‌دانند، نگاهی اغراق‌آمیز به مسئله اجتماعی دارند. گروهی همه حرکت‌های اجتماعی را به چند هشتگ و ارتش سایبری خلاصه می‌کند و هیچ ارزشی برای آن قائل نیست. در مقابل گروه دوم تصور می‌کنند وقتی در فضای مجازی، موضوعی مداوم در حال تکرار شدن و لایک خوردن است، یعنی آنها موفق شده و صدایشان شنیده شده است. ایرادی که به هر دوی این گروه‌ها وارد است این است که هر دو فضای مجازی را نمی‌شناسند و باید گفت این فضا هر قدر قدرتمند باشد همان قدر هم شکننده بوده و این نگاه صفر و یکی، در واقع نگاهی سلبی است. پدیده‌ای که منتشر است و به دنبال دسترسی آزاد اطلاعات به عنوان یک پل عمل می‌کند در این دال مرکزی، نمی‌توان با سیاست دیوارکشی و ادبیات اپلیکیشن ملی و ... سیاست‌گذاری کرد و یا آن را رشد داد. بهتر است در حکمرانی به جای این برخورد سلبی، خود را توسعه داده و از این پل به عنوان یک ابزار استفاده کنند. همچنین گروه مقابل یعنی مردم باید بتوانند به سمت تحلیل آنچه در فضای مجازی می‌گذرد در نسبت با میدان واقعی پیدا کنند. لازم به ذکر است که داغ شدن هشتگ‌ها به این معنی نیست که حتما جمعیت زیادی پشت این هشتگ‌ها وجود دارد باید این ساز و کارها را شناخت، اگر این ساز و کارهای علمی و دانشی فضای مجازی را در نظر بگیریم؛ بسیار به نگاه جامعه مدنی، تعامل محور، دسترسی آزاد و قواعد دموکراسی و رواداری نزدیک می‌شویم. پذیرش این نگاه از سوی نگاهی که به دنبال دیوارکشی است، بسیار دور از انتظار است. زیرا دال مرکزی در حال حاضر به جای شنیدن صداها، بیشتر به دنبال اثبات خود است و به نظر نمی‌آید به دنبال گفت‌وگو باشد. اما حکمرانی باید به سمتی حرکت کند که احتمال اشتباه را برای خود قائل باشد و همچنین نگاهی تعاملی به فضای شبکه اجتماعی داشته باشد تا بتواند از این ابزار به نحو مفیدی استفاده کند.

روزنامه‌نگاری ما را نجات می‌دهد

پدرام الوندی، روزنامه‌نگار و پژوهشگر رسانه

واژه نوساز پساحقیقت به مفهوم انتشار دروغ یا قرار دادن حقیقت در لایه‌های پایین‌تر اشاره دارد. در بستر فضای مجازی و آمیخته شدن زندگی روزمره با خبر، جا را برای بسط پساحقیقت را به‌عنوان کنشی که هدفش پوشاندن حقیقت و برجسته کردن هدف منتشرکننده آن است، بیشتر فراهم می‌کند. در تصویری جهانی، همه رسانه‌ها با این موضوع سر و کار دارند. این موضوع، روح اصلی روزنامه‌نگاری که با تعهد حقیقت شکل گرفته را دچار مشکلات زیادی می‌کند. به این ترتیب شک‌گرایی چنان جان می‌گیرد که خبر دست اول را در بیان اتفاقات نمی‌پذیرند و این موضع وارد حوزه خبر می‌شود و بازیگران بیشتری در این فضا خبر تولید می‌کنند اما تعهد به حقیقت به عنوان ذات روزنامه‌نگاری در آن نیست. به این ترتیب مردم اخبار را بیشتر می‌بینند. در این رقابت چون به مرور سبک مصرف خبر با تکنولوژیک شدن، تغییر کرده است و بر شیوه مصرف اثر می‌گذارد. همین موضوع سبب می‌شود که رسانه‌هایی که دیرتر به اخبار واکنش می‌دهند در دسته اولویت‌های پایین‌تری قرار بگیرند. به این ترتیب به مرور رسانه‌ها دست‌کم گرفته می‌شوند و کیفیت خبر نیز افت پیدا می‌کند

> حسن نمکدوست، روزنامه‌نگار و استاد علوم ارتباطات: در تاریخ ۱۸۰ ساله ارتباط جمعی -از ورود کاغذ اخبار به ایران تاکنون- ما مناسباتی یک سویه و تحقیرآمیز نسبت به رسانه‌های جمعی را داشته‌ایم و این امری قدیمی و ریشه‌دار است

و در واقع از دور رقابت خارج می‌شوند. یعنی ما هم سلطه و پیشگامی رسانه‌ها را از دست داده‌ایم هم رسانه‌هایی را می‌بینیم که در تله کلیک افتاده‌اند. در مقابل تشدید نگاه هجو، طنز و مچ‌گیری در خبر به نوعی بر سلطه رسانه و حقیقت‌یابی آن اثر گذاشته است. در ایران همه این موارد در کنار ممیزی لایه زمختی را برای فعالیت رسانه‌ای ایجاد کرده است. بیش از ده نهاد بودجه دارند که بر رسانه‌ها کنترل و نظارت داشته باشند و به آنها خط و جریان دهند. بخشی از آنها در نظام رسانه‌ای به دنبال حذف برخی اخبار هستند و برخی دیگر به دنبال ابلاغ اینکه چه چیزی باید نوشته شود. در اعتراضات اخیر پس از مرگ مهسا امینی، خبرنگاران روزنامه‌های رسمی مستقل که در حال فعالیت هستند، پس از ارسال خبرنگارانش به محل حادثه دستگیر می‌شوند. در برابر این اتفاق مخاطبی قرار دارد که سه روز از علت سقوط هواپیمای اوکراینی بی‌خبر بود و نظام رسانه‌ای تضعیف شده هم در این زمان نمی‌تواند مخاطب را با گزارش‌های رسمی اقناع کند. واقعیت این است که رژیم پساحقیقت بهشت ضدرسانه است و تعهدی به حقیقت ندارد و تنها به دنبال پیشبرد اهدافش است. ضدرسانه اجازه به فعالیت رسانه‌های مستقل را نمی‌دهد و با ابزار خود به جنگ روایات می‌رود. ورود با رویکرد جنگی به این فضا به پشتیبانی رسانه‌های دولتی یعنی جنگ در برابر جنگ و تبدیل شدن رسانه به ضدرسانه. به این ترتیب ما نمی‌توانیم هرگز بفهمیم چه روایتی درست است زیرا هر دو طیف در حال کشمکش هستند. مردم تشنه حقیقت هستند و وقتی سرچشمه انتشار حقیقت را خشک می‌کنیم، رسانه به ضدرسانه تبدیل می‌شود. در واقع نگاه ما به رسانه در حال حاضر، ضدرسانه است و پادزهر این وضعیت تنها به رسمیت شناختن رسانه متعهد به حقیقت است و در واقع این کار روزنامه‌نگاری است که ما را از این وضعیت نجات می‌دهد و نه جرم‌انگاری آن.

| گلستان |

انتشار فراخوان جشنواره ملی سرود رضوی به میزبانی استان گلستان

مدیرکل فرهنگ و ارشاد اسلامی گلستان از انتشار فراخوان دوازدهمین جشنواره ملی سرود رضوی از سری برنامه‌های بیستمین جشنواره بین‌المللی امام رضا علیه‌السلام به میزبانی استان گلستان خبر داد. به گزارش روابط عمومی اداره کل فرهنگ و ارشاد اسلامی گلستان، محمد رعیت با اشاره به اینکه در بیستمین دوره از برگزاری جشنواره بین المللی امام رضا علیه‌السلام ۱۶ جشنواره در ۱۵ استان کشور برگزار می‌شود و استان گلستان میزبان دوازدهمین جشنواره ملی سرود رضوی خواهد بود، گفت: جشنواره بین‌المللی امام رضا علیه‌السلام در ایران و جهان اسلام به‌عنوان یکی از بسترهای زلال و جاری آفرینش‌های فرهنگی و هنری، تمامی هنرمندان و فرهیختگان مشتاق آن آستان ملکوتی را به بیستمین «قرار عاشقی» فرامی‌خواند.
وی افزود: بنیاد بین‌المللی فرهنگی‌هنری امام رضا علیه‌السلام با مشارکت معاونت هنری وزارت فرهنگ و ارشاد اسلامی، معاونت فرهنگی و پرورشی وزارت آموزش و پرورش، اداره‌کل فرهنگ و ارشاد اسلامی و اداره کل آموزش و پرورش استان گلستان به مناسبت دهه کرامت، دوازدهمین جشنواره ملی سرود رضوی را برگزار می‌کند.
محمد رعیت در ادامه اهداف، موضوعات و بخش‌ها و مقررات مندرج در متن فراخوان جشنواره را اعلام کرد.

| سمنان |

کاهش ذخایر آبی سدهای سمنان بین چهار تا ۱۴ درصد است

مدیرکل دفتر مدیریت بحران استانداری سمنان گفت: ذخایر آبی در سه سد استان در سال آبی کنونی بین چهار تا ۱۴ درصد کاهش را نسبت به سال گذشته نشان می‌دهد. به گزارش ایرنا، کمال طاهریان در نشست خبری با هدف تشریح برنامه‌های هفته ایمنی در برابر زلزله و کاهش اثرات بلایای طبیعی در سالن جلسات مدیریت بحران استانداری سمنان، با اشاره به خشکسالی چند ساله در این استان، افزود: ۹۱.۶۹ درصد از وسعت استان سمنان در سال گذشته تحت تاثیر خشکسالی بود که این میزان در سال جاری در سه ماهه نخست سال زراعی، ۹۹.۶۷ تحت تاثیر قرار گرفت. وی ابراز داشت که متوسط بارندگی استان سمنان در سال زراعی جاری از ابتدای مهر تا ۲۸ آذر ۱۴۰۱ بالغ بر ۶.۲ میلی‌متر است که نسبت به بلندمدت با رقم ۲۳.۶ بالغ بر ۷۳.۶ درصد کاهش یافت. طاهریان ادامه داد: ۵.۶ درصد تامین آب برای سال آبی جاری در استان سمنان صورت گرفت که کمترین میزان تامین آب در کشور در سال آبی به استان سمنان اختصاص دارد. وی با اشاره به اینکه میانگین دمای استان سمنان از ابتدای سال جاری ۱۵.۶ درجه بود، افزود: این میزان نسبت به بلندمدت در همین بازه، ۱.۸ گرمتر شد و شهرستان آرادان با ۳.۱ بیشترین و مهدیشهر با نیم درجه کمترین افزایش دما را داشتند.

| دزفول |

تورهای گردشگری از سفر به مناطق کوهستانی دزفول خودداری کنند

رییس اداره میراث فرهنگی، گردشگری و صنایع دستی شهرستان دزفول گفت: تورهای گردشگری به دلیل پیش‌بینی هواشناسی مبنی بر بارندگی شدید، از سفر به مناطق کوهستانی و شمالی دزفول خودداری کنند. عباس چراغ‌چشم به خبرنگاران دزفول گفت: کلیه گردشگران و تورهای گردشگری از رفتن به مناطق پرخطر چون‌کول خرسون، دره توبیرون، مسیر آبشار شوی و چال کندی در شمال دزفول که در خطر آبگرفتگی قرار دارند خودداری کنند. وی با اشاره به هشدار اداره کل هواشناسی پیرامون بارندگی شدید سیل‌آسا در سه روز آینده، برای پیشگیری از حوادث احتمالی از مالکان بناهای تاریخی شهرستان دزفول نیز خواست تا نسبت به رعایت نکات ایمنی و حفاظتی نظیر تخلیه بخش‌های در معرض خطر، پاکسازی کلیه مسیرهای آبرو، استفاده از پلاستیک برای پوشاندن طاق‌ها و بام‌های نیم‌تمام و شمع‌کوبی به منظور استحکام بخشی اضطراری در بخش‌های مورد نیاز اقدام کنند. رییس سازمان آتش‌نشانی و خدمات‌ایمنی شهرداری دزفول گفت: کلیه نیروهای ستادی و عملیاتی این سازمان برای مواجهه با سیل و خطرات احتمالی ناشی از بارندگی در این شهرستان در حالت آماده‌باش هستند. هواشناسی خوزستان بارش بیش از ۱۰۰ میلی‌متر در ارتفاعات خوزستان را ناشی از این سامانه پیش‌بینی کرده است.

فعالیت ۱۵۰۰ کارگاه قالی‌بافی در آذربایجان شرقی

آذربایجان‌شرقی - رئیس اتحادیه تولیدکنندگان و بافندگان فرش دستباف تبریز گفت: ۱۵۰۰ کارگاه قالی‌بافی کوچک و بزرگ در سطح استان وجود دارد که بیشتر از پنج نفر را نمی‌توانند بیمه کنند.
اسماعیل چمنی، در نشست با فعالان اقتصادی استان با حضور وزیر صمت، با بیان اینکه فرش دستباف هنر و صنعت اولیه ما ایرانی‌ها است، اظهار کرد: بیشترین اشتغال سطح کشور در حوزه بخش خصوصی مربوط به فرش دستباف و در دنیا با محوریت ایران بوده که در ایران با آذربایجان شرقی است.
وی با بیان اینکه تنها کالای ثبت جهانی متعلق به ایران، فرش دستباف است، گفت: ارتزاق هشت میلیون نفر در کشور به فرش دستباف وابسته است و این آمار در آذربایجان شرقی ۵۰۰ هزار است.
وی توضیح داد: هشت سال پیش، ۷۰۰ هزار بافنده بیمه شده در سطح کشور وجود داشت و این عدد در استان ما ۱۰۰ هزار خانوار بافنده بوده است؛ اکنون در کشور ۳۰۰ هزار خانوار و در سطح استان ۴۰ هزار خانواده شامل بیمه قالی‌بافی است، درحالی‌که ظرفیت کشوری دو میلیون بوده و ظرفیت استانی ۲۰۰ هزار خانوار است.
وی در خصوص مشکلات این صنعت، گفت: یکی از مشکلات بافندگان این است که سختی و زیان‌آور شامل این افراد نمی‌شود و آنها قادر نیستند ۳۰ سال فرش ببافند؛ لذا از وزیر محترم صمت درخواست رسیدگی و حل و فصل این موضوع را داریم.
چمنی با بیان اینکه تثبیت قیمت ارز برای صادرات فرش ضروری است، گفت: در حال حاضر قیمت مواد اولیه به قدری افزایش یافته است که تولیدکنندگان دیگر به سختی ادامه می‌دهند و با این روند، در عرض سه سال به حداقل خواهیم رسید.
به گفته وی در بسیاری از رسانه‌ها مطرح می‌شود که وام بانکی برای تولیدکنندگان و بافندگان فرش دستباف اعطا می‌شود.

> رئیس اتحادیه تولیدکنندگان و بافندگان فرش دستباف تبریز: ۱۵۰۰ کارگاه قالی‌بافی کوچک و بزرگ در سطح استان وجود دارد که بیشتر از پنج نفر را نمی‌توانند بیمه‌کنند

آذربایجان غربی

انتقال ۳۰۰ میلیون متر مکعب آب به دریاچه ارومیه

استاندار آذربایجان غربی گفت: اولویت برنامه‌های احیا اتمام پروژه‌های نیمه‌تمام دریاچه ارومیه است.
محمدصادق معتمدیان استاندار آذربایجان‌غربی، در جلسه هیئت تحقیق و تفحص مجلس شورای اسلامی در ستاد احیا دریاچه ارومیه با بیان اینکه تمرکز بر پروژه‌های نیمه‌تمام که مهمترین آن انتقال آب از طریق تونل کانی‌سیب است اولویت برنامه‌های احیا است، افزود: در فاز اول تونل ۳۰۰ میلیون متر مکعب آب منتقل خواهد شد.
استاندار آذربایجان غربی با اشاره به اینکه ۵۰۰ میلیارد تومان از اعتبارات سفر رییس جمهور به استان به این طرح اختصاص داده شده و باعث سرعت کار شده است، گفت: ترمیم ۷۵۰ متر به سرعت در حال اجرا است تا دهه فجر به بهره‌برداری خواهد رسید.
وی اظهار کرد: تونل انتقال آب ۱.۵ میلیارد متر مکعب ظرفیت انتقال آب از آب‌های مازاد منطقه را در سال دارد.
معتمدیان خاطرنشان کرد: از اعتبارات سفر رئیس جمهور به استان صد درصد اعتبارات پروژه‌های ستاد احیا تخصیص داده شده است.
وی با بیان اینکه تصفیه‌خانه ارومیه تا پایان سال با ۵۱ میلیون متر مکعب انتقال پساب بهره‌برداری خواهد شد، تصریح کرد: سد چپرآباد اشنویه به دلیل افتتاح زودهنگام به مشکل خورده بود که ۷۰ میلیارد تومان اختصاص داده شده است تا به بلاتکلیفی این پروژه پایان داده شود. وی با تاکید بر اینکه رویکرد جدید دولت تغییر نگاه از سخت‌افزاری به نرم‌افزاری است، افزود: بحث عدم مدیریت بر منابع و مصارف بوده که باعث توسعه ۱۲۰ هکتار توسعه کشاورزی با ۲.۵ میلیارد متر مکعب مصرف بیشتر شده است.
استاندار تصریح کرد: توسعه گلخانه، مکانیزه کردن اراضی و اجرای سیستم‌های نوین آبیاری برنامه مهم برای مدیریت آب است.
معتمدیان با بیان اینکه مردمی‌سازی فعالیت‌ها اولویت ماست و مردم باید پای کار بیایند، گفت: تعامل با مردم و ظرفیت‌های اجتماعی مردم حلقه مفقوده برنامه‌ها بوده است مردم اگر اقناع شوند سرعت و کیفیت اجرای برنامه‌ها بیشتر می‌شود.
دبیر کارگروه ملی نجات دریاچه ارومیه با بیان اینکه باید دنبال شغل‌های جایگزین باشیم، افزود: معدن ظرفیت مهمی است که تا به‌حال کوتاهی شده است و نقش مهمی در ایجاد درآمد داشته اما با وجود رتبه ۶ معادن در کشور، تاکنون تنها یک درصد اشتغال در معدن داریم که علت آن خام‌فروشی و نبود حلقه‌های ایجاد ارزش افزوده است.
استاندار آذربایجان‌غربی گفت: شرکت‌های بزرگ دولتی مثل «شستا» وارد سرمایه‌گذاری در بخش معدن شده‌اند.

تامین ایمنی اولویت اجرای راهداری در مازندران

محمد توکلی، مازندران - مدیرکل راهداری و حمل و نقل جاده‌ای استان مازندران در هفتمین جلسه کمیسیون مدیریت ایمنی اجرایی حمل و نقل استان که با حضور معاون هماهنگی امور عمرانی استانداری مازندران و دیگر اعضای کمیسیون در محل استانداری و با محوریت راهداری زمستانه برگزار شد عنوان کرد: اولویت اجرای راهداری زمستانی، تامین ایمنی و ارائه خدمات مطلوب به کاربران جاده‌ای است.
حسن جهانیان در هفتمین نشست کمیسیون ایمنی استان اظهار داشت: از آنجایی که این استان به سه محور شریانی و کوهستانی با پایتخت کشور متصل بوده و دارای ۳۷۰۰ کیلومتر راه برفگیر و کوهستانی و ۱۳ گردنه به طول ۷۰۰ متر از جمله استان‌هایی بوده که در فصل زمستان، اجرای عملیات راهداری زمستانی در آن حائز اهمیت است.
وی ادامه داد: در زمان بحران و شرایط جوی سنگین، اولویت کاری مجموعه، بازگشایی و مهیا بودن تردد در این سه محور بوده و پس از آن در اولویت‌های بعدی محورهای فرعی پر تردد کوهستانی و سپس محورهای روستایی و ییلاقی است.
جهانیان افزود: این اداره کل با تمام توان و بکارگیری نیروها و امکانات و تجهیزات راهداری خود تلاش می‌کند تا در این فصل، تمامی راه‌های ارتباطی استان باز و تردد برای کاربران مهیا باشد.
مدیرکل راهداری و حمل و نقل جاده‌ای مازندران به محورهای روستایی و ییلاقی این استان اشاره و خاطر نشان ساخت : ۱۴۱۱ روستا در مازندران در ارتفاع بالای ۵۰۰ متر قرار داشته که در فصل زمستان به دلیل شرایط جوی بسیار کم‌تردد و بدون تردد بوده که با توجه به محدودیت‌ها و امکانات موجود، بازگشایی راه های آنها در اولویت سوم این اداره کل قرار می‌گیرد.

> مدیرکل راهداری و حمل و نقل جاده‌ای استان مازندران در هفتمین نشست کمیسیون ایمنی اظهار داشت: از آنجایی که مازندران به سه محور شریانی و کوهستانی با پایتخت کشور متصل و دارای ۳۷۰۰ کیلومتر راه برفگیر و کوهستانی است، اجرای عملیات راهداری زمستانی در آن حائز اهمیت است

آگهی مفقودی

اصل سند کمپانی خودرو سواری سیستم: سمند تیپ : x7 به نام مالک خانم کلثوم ملا محمد زمانی فرزند حسن به کد ملی ۲۲۴۹۲۷۶۸۱۱ به تاریخ تولد ۱۳۳۰/۱۱/۰۱ وشماره شناسنامه ۱۴ وبا مشخصات خودرو سمند مدل ۱۳۸۱ و شاسی ۰۰۸۱۲۰۴۳۷۸ وشماره موتور ۳۲۹۰۸۱۰۴۱۲۷ ورنگ مشکی متالیک و وی آی ان IRFC۸۱۱۷۰۶۷۲۰۴۳۷۸ مفقود گردیده واز درجه اعتبار ساقط می گردد.

گلستان

نوبت اول

اداره کل ثبت اسناد و املاک استان مازندران
آگهی موضوع ماده ۳ و ماده ۱۳ آئین نامه قانون تعیین تکلیف وضعیت ثبتی اراضی و ساختمان‌های فاقد سند رسمی

نظر به دستور مواد ۱ و ۳ قانون تعیین تکلیف وضعیت اراضی و ساختمان‌های فاقد سند رسمی مصوب ۱۳۹۰/۰۹/۲۰ املاک متقاضیانی که در هیات موضوع ماده یک قانون مذکور مستقر در واحد ثبتی آمل مورد رسیدگی و تصرفات مالکانه و بلامعارض آنان محرز و رای لازم صادر گردیده جهت اطلاع عموم به شرح ذیل آگهی می‌گردد:
املاک متقاضیان واقع در بخش سه ثبت آمل-دهستان دشت سر
۱- اصلی (قریه هارون محله)
۸۲۷۳ فرعی آقای ناصر اشرف زاده عمران در ششدانگ یک قطعه زمین به مساحت ۱۵۵/۶۰ مترمربع جهت تجمیع پلاک فوق با پلاک ۲۱۰۴ فرعی از ۱-اصلی بخش ۳ می‌باشد خریداری شده بلاواسطه از اشرف اشرف زاده عمران و مع الواسطه از مالک رسمی بنیاد علوی بابلسر.
لذا به موجب ماده ۳-قانون و ماده ۱۲- تعیین تکلیف وضعیت ثبتی اراضی و ساختمان‌های فاقد سند رسمی و ماده ۱۳- آیین نامه مربوطه این آگهی در دو نوبت به فاصله ۱۵ روز از طریق روزنامه محلی و کثیرالانتشار در شهرها منتشر و در روستاها رای هیات الصاق تا در صورتیکه اشخاص ذینفع به آرای اعلام شده اعتراض داشته باشند باید از تاریخ انتشار اولین آگهی در روستاها از طریق الصاق در محل تا دو ماه اعتراض خود را به اداره ثبت محل وقوع ملک تسلیم و رسید اخذ نمایند. معترض باید ظرف یک ماه از تاریخ تسلیم اعتراض مبادرت به تقدیم دادخواست به دادگاه عمومی محل نماید و گواهی تقدیم دادخواست به اداره ثبت محل تحویل دهد که در این صورت اقدامات ثبت موکول به ارائه حکم قطعی دادگاه است و در صورتی که اعتراض در مهلت قانونی واصل نگردد یا معترض، گواهی تقدیم دادخواست به دادگاه عمومی محل ارائه نکند اداره ثبت مبادرت به صدور سند مالکیت می‌نماید و صدور سند مالکیت مانع از مراجعه متضرر به دادگاه نیست. بدیهی است برابر ماده ۱۳ آئین نامه مذکور در مورد قسمتی از املاکی که قبلا اظهارنامه ثبتی پذیرفته نشده، واحد ثبتی با رای هیات پس از تنظیم اظهارنامه حاوی تحدید حدود، مراتب را در اولین آگهی نوبتی و تحدید حدود به صورت همزمان به اطلاع عمومی می‌رساند و نسبت به املاک در جریان ثبت و فاقد سابقه تحدید حدود، واحد ثبتی آگهی تحدید حدود را به صورت اختصاصی منتشر می‌نماید.
تاریخ انتشار نوبت اول : ۱۴۰۱/۱۰/۰۳
تاریخ انتشار نوبت دوم : ۱۴۰۱/۱۰/۱۷

حسن صالحی
رئیس اداره ثبت اسناد و املاک آمل
شناسه آگهی : ۱۴۲۸۶۱۰

آگهی موضوع ماده ۳ قانون و ماده ۱۳ آئین نامه قانون تعیین تکلیف وضعیت ثبتی و اراضی و ساختمانهای فاقد سند رسمی

برابر رای شماره ۱۴۰۱۶۰۳۰۹۰۰۱۰۰۱۵۶۴ مورخ ۱۴۰۱/۸/۲۹ کلاسه ۱۴۰۱۱۱۴۴۰۹۰۰۱۰۰۰۴۱۶ موضوع قانون تعیین تکلیف وضعیت ثبتی اراضی و ساختمانهای فاقد سند رسمی مستقر در واحد ثبتی حوزه ثبت ملك منطقه یك قزوین تصرفات مالکانه بلامعارض متقاضی آقای حسین اژدر فرزند - عبداله کد ملی ۴۳۱۰۱۵۴۵۶۵ صادره از قزوین دو دانگ مشاع از ششدانگ یك باب خانه به مساحت ۱۰۴/۳۹ متر مربع پلاك ۱۶۶۰ اصلی بخش ۳ قزوین که در ازای سهم مشاعی متقاضی در سهم مالك متن قرار گرفته گردیده است لذا به منظور اطلاع عموم مراتب در دو نوبت به فاصله ۱۵ روز اگهی می شود در صورتی که اشخاص نسبت به صدور سند مالکیت متقاضی اعتراضی داشته باشند می توانند از تاریخ انتشار اولین آگهی به مدت دو ماه اعتراض خود را به این اداره تسلیم و پس از اخذ رسید ظرف مدت یك ماه از تاریخ تسلیم اعتراض دادخواست خود را به مراجع قضایی تقدیم نمایند بدیهی است در صورت انقضای مدت مذکور و عدم وصول اعتراض طبق مقررات سند مالکیت صادر خواهد شد
تاریخ انتشار نوبت اول : ۱۴۰۱/۹/۱۹
تاریخ انتشار نوبت دوم : ۱۴۰۱/۱۰/۳

شعبان عسگری - مدیر واحد ثبتی حوزه ثبت ملك منطقه یك قزوین

نوبت دوم

آگهی قانون تعیین تکلیف وضعیت ثبتی اراضی و ساختمان‌های فاقد سند رسمی حوزه ثبتی قائم شهر

نظر به دستور مواد ۱ و ۳ قانون تعیین تکلیف وضعیت اراضی و ساختمان‌های فاقد سند رسمی مصوب ۱۳۹۰/۰۹/۲۰، املاک متقاضیانی که در هیات موضوع ماده یک قانون مذکور مستقر در واحد ثبتی قائم شه مورد رسیدگی و تصرفات مالکانه و بلامعارض آنان محرز و رای صادر گردیده جهت اطلاع عموم به شرح ذیل آگهی می‌گردد:
املاک متقاضیان واقع در قریه تالارپشت پلاک ۴۳ اصلی بخش ۱۶ ۵۴۳ فرعی به نام آقای حسین بلباسی نسبت به شش دانگ یک قطعه زمین که در آن احداث بنا شده است که میزان ۲۳/۷۵ سیر عرصه وقف است به مساحت ۲۸۷ مترمربع خریداری مع الواسطه از وراث آقای رمضان بلباسی مالک رسمی.
لذا به موجب ماده ۳ قانون تعیین تکلیف وضعیت ثبتی اراضی و ساختمان‌های فاقد سند رسمی و ماده ۱۳ آئین نامه مربوطه این آگهی در دو نوبت به فاصله ۱۵ روز از طریق این روزنامه محلی / کثیرالانتشار در شهرها منتشر و در روستاها علاوه بر انتشار آگهی، رای هیات الصاق تا در صورتیکه اشخاص ذینفع به آرای اعلام شده اعتراض داشته باشند باید از تاریخ انتشار اولین آگهی و در روستاها از تاریخ الصاق در محل تا دو ماه اعتراض خود را به اداره ثبت محل وقوع ملک تسلیم و رسید اخذ نمایند. معترض باید ظرف یک ماه از تاریخ تسلیم اعتراض مبادرت به تقدیم دادخواست به دادگاه عمومی محل نماید و گواهی تقدیم دادخواست به اداره ثبت محل تحویل دهد که در این صورت اقدامات ثبت موکول به ارائه حکم قطعی دادگاه است و در صورتی که اعتراض در مهلت قانونی واصل نگردد یا معترض گواهی تقدیم دادخواست به دادگاه عمومی محل ارائه نکند اداره ثبت مبادرت به صدور سند مالکیت می‌نماید و صدور سند مالکیت مانع از مراجعه متضرر به دادگاه نیست. بدیهی است برابر ماده ۱۳ آئین نامه مذکور در مورد قسمتی از املاکی که قبلا اظهارنامه ثبتی پذیرفته نشده، واحد ثبتی با رای هیات پس از تنظیم اظهارنامه حاوی تحدید حدود، مراتب را در اولین آگهی نوبتی و تحدید حدود به صورت همزمان به اطلاع عمومی می‌رساند و نسبت به املاک در جریان ثبت و فاقد سابقه تحدید حدود، واحد ثبتی آگهی تحدید حدود را به صورت اختصاصی منتشر می‌نماید.
تاریخ انتشار نوبت اول : ۱۴۰۱/۰۹/۱۹
تاریخ انتشار نوبت دوم : ۱۴۰۱/۱۰/۰۳

یونس قصابی
سرپرست اداره ثبت اسناد و املاک شهرستان قائم شهر
شناسه آگهی : ۱۴۲۳۹۳۷

آگهی مفقودی

کارت دانشجویی فاطمه بلقان آبادی دانشجوی مهندسی برق دانشگاه صنعتی شاهرود با شماره دانشجویی ۴۰۱۱۵۶۰۳ مفقود و از درجه اعتبار ساقط است.

سمنان

نوبت اول

آگهی مفقودی

مدرک فارغ التحصیلی اینجانب سید علیرضا طباطبایی زاده فرزند سید محمد به کد ملی ۰۰۶۰۰۴۷۷۸۱صادره از تهران در مقطع کارشناسی ارشد رشته مهندسی معماری صادره از واحد دانشگاهی قزوین با شماره دانشجویی ۷٤٦۲۰۹۷ مفقود گردیده و فاقد اعتبار می‌باشد . از یابنده تقاضا می‌شود اصل مدرک را به دانشگاه آزاد اسلامی واحد قزوین به نشانی قزوین بلوار نخبگان - بالاتر از پونک کد پستی ۱۵۱۹۵-۳۴۱۹۹ و صندوق پستی : ۳۴۱۸۵۱۴۱۶ ارسال نماید.

قزوین

نوبت سوم

آگهی مفقودی

مدرک تحصیلی دانشنامه دکترای پزشکی متعلق به خانم دکتر لیلی ابراهیمی فرسنگی فرزند حشمت اله دارای شناسنامه شماره ۱۸۴۷ صادره از کرمان متولد ۱۳۵۷ دوره تحصیلات دکترای پزشکی با شماره ۱۰/۴۱/ف/۳۸۷۷ صادر شده در تاریخ ۱۳۸۲/۰۶/۲۴ مفقود گردیده و فاقد درجه اعتبار است.
تاریخ انتشار نوبت اول : ۱۴۰۱/۰۹/۱۳
تاریخ انتشار نوبت دوم: ۱۴۰۱/۰۹/۲۳
تاریخ انتشار نوبت سوم: ۱۴۰۱/۱۰/۰۳

آب را هَدر ندهیم

خبر

پاداش پنج برابری برای مشترکان آبفا در خراسان جنوبی

خراسان جنوبی - مدیرعامل شرکت آب و فاضلاب خراسان جنوبی با اشاره به مصوبه وزارت نیرو در راستای حمایت از مشترکانی که در مصرف آب صرفه‌جویی کنند، گفت: پاداش ۵ برابری در انتظار این افراد است.
حسین امامی در گفت‌وگو با ایسنا گفت: هر مشترک خانگی که در مصرف آب صرفه جویی کند و مصرف خود را به زیر الگوی مصرف آب در استان یعنی کمتر از ۱۵ متر مکعب در ماه برساند به ازای هر متر مکعب صرفه‌جویی، ۵ برابر هزینه فروش آب را پاداش صرفه‌جویی می‌گیرد.
وی افزود: فروش هر متر مکعب آب ۶۱۷ تومان قیمت دارد که بیش از ۵ برابر این عدد معادل ۳۳۶۲ تومان که به ازای هر متر مکعب به عنوان پاداش مصرف مشترکینی که نسبت به دوره مشابه سال قبل کاهش مصرف داشته باشند تعیین شده و مشترک بستانکار خواهد شد.
مدیرعامل شرکت آب و فاضلاب خراسان جنوبی گفت: این بسته حمایتی مختص بخش خانگی بوده و شامل واحدهای دارای موانع قرائت، شکستگی، واحدهای خالی از سکنه و اقامتگاه‌های غیردائم نمی‌شود.
وی افزود: ۶۱ درصد از مشترکین خانگی در محدوده الگوی مصرف و مابقی بالاتر از الگوی تعریف شده مصرف می‌کنند که با رعایت الگوی مصرف و صرفه‌جویی در میزان آب می‌توانند از مزایای این طرح برخوردار شوند.

ارتقای امنیت شغلی؛ دغدغه کارگران گلستان

سیده حبیبه مومنی، گلستان- مدیرکل تعاون،کار و رفاه اجتماعی گلستان گفت: ارتقای امنیت شغلی از دغدغه‌های مهم کارگران و جزو اولویت‌های اصلی اداره کل تعاون و رفاه اجتماعی است که باید با جدیت در راستای رفع نگرانی کارگران تلاش کنیم.
به گزارش روابط عمومی، حسینعلی خواجه مظفری مدیرکل تعاون،کار و رفاه اجتماعی گلستان در حاشیه بازدید از چند واحد صنعتی در سیمین شهر با اشاره به صیانت از نیروی کار گفت: صیانت از حوزه کار و ارتقای ایمنی، کاهش حوادث و آموزش نیروی کار، در صدر برنامه‌های این اداره کل قرار دارد.
وی افزود: موضوع آموزش در واحدهای تولیدی و کارگری را با همکاری اداره کل آموزش فنی و حرفه‌ای با جدیت تمام و از طریق اجرای طرح آموزش جوار کارگاهی پیگیری می‌کنیم.
خواجه مظفری اظهار داشت: مرکز آموزش جوار بین کارگاهی ، مرکزی است که از لحاظ تجهیزات آموزشی مستقل از جریان خط تولید بوده و هر واحد به تنهایی یا چند واحد به اشتراک می توانند آن را تأسیس و اداره کنند که این مهم به همت اداره کل آموزش فنی و حرفه ای استان با هدف توانمندسازی مهارتی شاغلین بنگاه های اقتصادی و تامین نیروی انسانی ماهر و متخصص مورد نیاز صنایع است.
مدیرکل تعاون، کارو رفاه اجتماعی گلستان با اشاره به تمرکز دشمن بر ایجاد چالش در حوزه اقتصادی و ایجاد مشکلات بین کارگران و تولیدکنندگان، گفت: در این جنگ اقتصادی، همه موظف هستند تا با تمام توان و امکانات به تولیدکنندگان کمک کنند؛ چراکه با تعطیلی هر کارخانه، یک سنگر اقتصادی از دست می‌رود.

ذخیره‌سازی شوریجه پشتوانه‌ای برای پایداری تولید

خراسان رضوی - کارکنان پرتلاش شرکت پالایش گاز شهید هاشمی‌نژاد در سرزمین آستان هشتم ولایت و امامت بار دیگر و با جهاد اقتصادی و صنعتی می‌کوشند تا هموطنان به همراه خانواده در خطه شمال و شمال شرق کشور و در آستانه فصل زمستان و شب یلدا، در یک فضای گرم و صمیمی و دورهمی گرد هم آیند و این شب را جشن بگیرند.مدیرعامل پالایشگاه ضمن برشمردن فعالیت‌های عملیاتی و پالایش گاز ترش به نقش مجتمع ذخیره سازی شوریجه در پایداری تولید گاز طبیعی در روزهای سرد زمستانی اشاره کرد و گفت: ذخیره سازی گاز به دلیل برخورداری از مزیت‌های اقتصادی، ایمن بودن و دسترسی آسان مزیتی راهبردی برای کشور ایجاد می کند و این انرژی پاک و ارزان در دسترس هموطنان قرار می‌گیرد.
مهندس یحیی فیضی تصریح کرد: در هشت ماهه نخست سال جاری میزان یک میلیارد و ۸۲۵ میلیون متر مکعب گاز در مخزن شوریجه ذخیره شده است که نسبت به سال گذشته ۱۰ درصد رشد داشته است.
این مقام مسئول تاکید کرد: برداشت از مخزن شوریجه برای پایداری تولید در فصل زمستان از تاریخ ۱۰ آبان ماه امسال آغاز شده و روزانه بطور متوسط ۱۵ میلیون متر مکعب گاز از این مخزن برداشت و به شبکه انتقال گاز کشور تزریق می‌شود.

روزنامه پیام ما
www.payamema.ir
● شنبه ۳ دی ۱۴۰۱ ● سال شانزدهم ● شماره پیاپی ۲۴۶۶

روزنامه سیاسی – اجتماعی
صاحب امتیاز و مدیرمسئول: روح‌الله خدیشی
سردبیر: امین شول سیرجانی
مدیر هنری: تیوا صمدیان

دبیر آنلاین: سینا قنبرپور
دبیر عکس: یاسر خدیشی
دبیر میراث فرهنگی و محیط زیست: مهتاب جودکی
دبیر منابع طبیعی، آب و انرژی: فاطمه باباخانی
دبیر سیاسی: علیرضا کیان‌پور

خبرنگار میراث فرهنگی: فاطمه علی‌اصغر
خبرنگار میراث فرهنگی و محیط زیست: فروغ فکری
منابع طبیعی و جامعه محلی: ستاره حجتی
صفحه آخر: صدف سرداری رفسنجانی
شهر: سوگل دانائی

شبکه‌های اجتماعی: فاطمه آقاملایی
صفحه‌آرایی: ندا صفاریان

رتبه روزنامه پیام ما :۴۰/۴ گروه: ۴
نظرات نویسندگان دیدگاه شخصی آنان بوده و لزوما دیدگاه روزنامه نیست.

تماس مدیرمسوول: ۸۸۰۱۹۸۴۶ - ۰۲۱
دفتر تهران: ۲۸۴۲۱۹۱۰ - ۰۲۱
سرپرستی استان‌ها: ۲۸۴۲۱۹۱۰ -۰۲۱ داخلی ۱
امور استان‌ها و سایت: فاطمه صمدیان ۰۹۱۹۲۷۶۹۸۳۹
روابط عمومی: زهره فرسنگی ۰۹۳۹۱۹۹۹۱۶۱
امور اداری: شیوا کرمی
آیین‌نامه اخلاق حرفه‌ای پیام‌ما: www.payamema.ir/akhlagh

توزیع تهران: نشرگستر (۰۲۱۶۱۹۳۳۰۰۰)
توزیع استان‌ها: اطلاعات (۰۲۱۲۹۹۹۳۴۴۵)
چاپ: صمیم (۰۲۱۴۴۵۸۲۸۰۳)
تهران - خیابان شریعتی - ابتدای شهید بهشتی - پلاک ۲۶ (ساختمان ۳۵۳)- واحد ۵ / تلفن: ۸۶۰۱۱۸۹۳-۰۲۱
نشانی :کرمان، میدان آزادی، خیابان شهید بهشتی، شهید بهشتی ۱۰، نبش شرقی ۲ / تلفن: ۳۲۴۸۷۴۷۷-۰۳۴
ایمیل سازمان آگهی ها: payamema.adv@gmail.com
ایمیل تحریریه: Khabar.payamema@gmail.com
@payamema
@payamema
۰۹۰۳ ۳۳۳ ۸۴۹۴
www.payamema.ir

پیام ما دیروز

عکس نوشت

عکس: ایسنا

فصل جدید برداشت دردسرساز شن و ماسه از رودخانه «وفرقان»/ برداشت غیرمجاز شن و ماسه از رودخانه «وفرقان» در امتداد رودخانه «قره‌چای» علاوه‌بر تخریب اکوسیستم منطقه، به جهت ایجاد گرد و غبار فراوان، به تهدیدی برای سلامت روستانشینان روستاهای اطراف تبدیل شده و کیفیت محصولات کشاورزی باغی و زراعی آنان را نیز تحت تاثیر قرار داده است./ عکس از علی فرقانی

سینمای ایران

جا ماندن نماینده ایران از اسکار ۲۰۲۳

آکادمی اسکار فهرست‌های کوتاه ۱۰ بخش اسکار ۲۰۲۳ را منتشر کرد و فیلم سینمایی «جنگ جهانی سوم» به کارگردانی هومن سیدی که به نمایندگی از سینمای ایران در بخش بهترین فیلم بین‌المللی اسکار ۲۰۲۳ شرکت کرده بود، از راه یافتن به فهرست ۱۵ فیلم برگزیده ابتدایی بازماند.
به گزارش هنرآنلاین، فهرست نامزدهای ابتدایی نود و پنجمین دوره مراسم اهدای جوایز اسکار در ۱۰ بخش رونمایی شد؛ بهترین مستند بلند، بهترین مستند کوتاه، بهترین فیلم بین‌المللی، چهره‌پردازی و آرایش مو، موسیقی متن، بهترین ترانه، پویانمایی کوتاه، فیلم کوتاه، صدا و جلوه‌های ویژه تصویری. امسال فیلم سینمایی «جنگ جهانی سوم» به کارگردانی هومن سیدی به نمایندگی از سینمای ایران در بخش بهترین فیلم بین‌المللی اسکار ۲۰۲۳ شرکت کرده بود که از راه یافتن به فهرست ۱۵ فیلم برگزیده ابتدایی بازماند.
در این بخش هشت فیلم از اروپا، چهار فیلم از آسیا، دو فیلم از آمریکای لاتین و یک فیلم از قاره آفریقا حضور دارند. پاکستان برای نخستین بار یک نماینده در فهرست ابتدایی بهترین فیلم بین‌الملل آکادمی اسکار دارد و الخاندرو گونزالس اینااریتو، فیلمساز نامدار مکزیکی برنده اسکار سومین بار بخت خود را برای بردن اسکار این بخش با «باردو» می‌آزماید. او پیش‌تر با «زندگی سگی» در ۲۰۰۰ و «بیوتیفول» در ۲۰۱۰ نامزد اسکار شده بود. فرانسه، کره جنوبی، اتریش و آرژانتین همراه با نماینده مکزیک از بخت‌های اصلی حضور در فهرست پنج نامزد نهایی هستند و «در جبهه غرب خبری نیست» آلمان هم جز بخش بهترین فیلم بین‌الملل، در فهرست نامزدهای ابتدایی چهار بخش دیگر اسکار ۲۰۲۳ حضور دارد. اعضای رای‌دهنده آکادمی اسکار خارج از مرزهای آمریکا حدود ۲۲ درصد از ۱۰ هزار عضو تقریبی آکادمی هستند. رای‌گیری برای برگزیدن نامزدهای نهایی ۱۲ تا ۱۷ ژانویه انجام و فهرست نامزدهای اسکار ۲۴ ژانویه اعلام می‌شود. زمان برگزاری نود و پنجمین دوره مراسم اهدای جوایز اسکار هم ۱۲ مارس ۲۰۲۳ در هالیوود است.

گنج نامه

دست به جان نمی‌رسد تا به تو برفشانمش
بر که توان نهاد دل تا ز تو واستانمش
قوت شرح عشق تو نیست زبان خامه را
گرد در امید تو چند به سر دوانمش
ایمنی از خروش من گر به جهان دراوفتد
فارغی از فغان من گر به فلک رسانمش
آه دریغ و آب چشم ار چه موافق منند
آتش عشق آن چنان نیست که وانشانمش
هر که بپرسد ای فلان حال دلت چگونه شد
خون شد و دم به دم همی از مژه می‌چکانمش
عمر من است زلف تو بو که دراز بینمش
جان من است لعل تو بو که به لب رسانمش
لذت وقت‌های خوش قدر نداشت پیش من
گر پس از این دمی چنان یابم قدر دانمش
نیست زمام کام دل در کف اختیار من
گر نه اجل فرارسد زین همه وارهانمش
عشق تو گفته بود هان سعدی و آرزوی من
بس نکند ز عاشقی تا ز جهان جهانمش
پنجه قصد دشمنان می‌نرسد به خون من
وین که به لطف می‌کشد منع نمی‌توانمش
سعدی

رکنا

درباره سید احمد وکیلیان پژوهشگر فرهنگ عامه که از دنیا رفت

قصه‌گویی از جهان اسطوره‌ها

| پیام ما |«امروز یاد شیراز افتادم، زمانی که در دوران کودکی به همراه مادربزرگم در حیاط می‌خوابیدیم، به آسمان زل می‌زدم، مادربزرگم تا زمانی که خوابم ببرد، برایم قصه تعریف می‌کرد و به این شکل بود که من به قصه علاقه‌مند شدم.» این بخشی از صحبت‌های سید احمد وکیلیان در مراسم بزرگداشتی است که سال ۹۵ برای او در سرای اهل قلم برگزار شد. او به عنوان پژوهشگر فرهنگ عامه همواره بر اهمیت قصه تاکید می‌کرد و دغدغه‌اش فراموش شدن فرهنگ قصه و قصه‌گویی در بین خانواده‌ها بود.
سید احمد وکیلیان شامگاه ۲۸ آذر ۱۴۰۱ چشمانش را بست و پیکرش چهارشنبه ۳۰ آذر در تهران تشییع و در قطعه نام‌آوران بهشت زهرا، به خاک سپرده شد تا سفر قصه‌گویی او از جهان افسانه‌ها و اسطوره‌ها برای همیشه به پایان برسد.

پژوهشگر به معنی واقعی کلمه

سید احمد وکیلیان متولد سال ۱۳۲۶ شیراز و فارغ‌التحصیل کارشناسی ارشد فرهنگ و زبان باستانی و از شاگردان انجوی شیرازی و تکمیل‌کننده پژوهش‌های او به‌عنوان پایه‌گذار فرهنگ عامه بود.
توجه بیشتر به حوزه کودک و نوجوان از دغدغه‌های این چهره پژوهشگر ادبیات کودک بود و بر آن تاکید می‌کرد. «چیستان‌های خواندنی»، «مثل‌ها و افسانه‌های ایرانی»، «افسانه‌های ایران»، «به روایت دیروز و امروز»، «تمثیل و مثل»، «رمضان در فرهنگ مردم» و .... از آثار به جای مانده او به شمار می‌رود.
مجید غلامی، جلیسه مدیرعامل خانه کتاب، در آیین بزرگداشت این پژوهشگر فرهنگ عامه گفته بود: احمد وکیلیان به معنی واقعي کلمه پژوهشگر است، اهل سخنرانی و کنفرانس برگزار کردن نیست و مردم به عنوان يك چهره پر سر و صدا او را نمی‌شناسند، بلکه او به وسیله کتاب‌ها و مجله‌اش به مردم معرفی شده؛ مجله‌ای که با هزینه شخصی و با همت خانواده‌اش تا به امروز منتشر شده است.
وکیلیان در این سال‌ها به‌عنوان شخصیتی دغدغه‌مند از نگرانی‌هایش برای فراموش شدن فرهنگ قصه و قصه‌گویی در بین خانواده‌ها سخن گفت و بارها و بارها بر این نکته تاکید کرد که قصه‌های مادربزرگ‌ها و پدربزرگ‌ها باید مانند بسیاری از کشورهای جهان -که حتی فرهنگ‌شان با ما برابری نمی‌کند- جمع‌آوری و تدوین شود و در این راه تلاش‌های بی‌وقفه‌ای انجام داد.
او در گفت‌وگویی با ایبنا(خبرگزاری کتاب ایران) درباره اهمیت قصه‌گویی عنوان کرده بود: قصه برای کودکان از هر چیزی مهم‌تر است. افلاطون در کتاب جمهور سه بار اشاره می‌کند که مهم‌ترین وظیفه مادران نسبت به فرزندانشان تعریف قصه برای آنهاست؛ یعنی از هزاران سال پیش تا کنون قصه جزو مهم‌ترین سرگرمی‌ها و آموزه‌های کودکان و نوجوانان بوده است.
وکیلیان با بیان اینکه قصه‌گویی تا قصه دیدن (فیلم و نمایش) بسیار متفاوت است، می‌گفت: امروزه ثابت شده که هرچه را که انسان با گوش می‌شنود حداکثر میزان ماندگاری را در ذهن دارد در حالی‌که هر چیزی را که می‌خوانیم ۵۰ درصد و چیزی را که می‌بینیم ۱۰ درصد دارای ماندگاری است. شنیدن از همه چیز مهم‌تر و ماندگارتر است؛ در نتیجه دادن کتاب به دست کودکان در سنین کودکی و رها کردن آنها تاثیر چندانی در کتابخوان کردن بچه‌ها ندارد؛ باید تجربه‌های خودمان و قصه‌هایی را که برای ما گفته شده برایشان بگوییم و آنها بشنوند تا به کتابخوانی علاقه‌مند شوند. معمولا کودکی که قصه نشنیده است علاقه چندانی هم به کتاب خواندن پیدا نخواهد کرد.

پرداختن به چالش آب در فصلنامه فرهنگ مردم

اگر نام مجله تخصصی «فرهنگ مردم» را جست‌وجو کنید فقط با یک اسم روبه‌رو می‌شوید: سید احمد وکیلیان. شماره‌ها و مطالب آن شاید به سختی پیدا شود چرا که نه توزیع خوبی داشت و نه سایت مستقلی. اما احمد وکیلیان «فرهنگ مردم» را به تنهایی و با همکاری همسرش زهره زنگنه و با سرمایه شخصی خود از ۱۳۸۰ تا ۱۳۹۸ در شصت شماره منتشر کرد.
«در کنار تحقیقات و پژوهش‌ها و فعالیت در حوزه کتاب، مشغول کار درباره مشکل و چالش آب در کشورمان در حوزه مطبوعات هستم. چون در کشورمان چالش و مشکل کمبود آب همیشگی است، تصمیم گرفتیم در فصلنامه فرهنگ مردم، به مسئله آب در فرهنگ ایران بپردازیم.» وکیلیان سال ۹۳ در گفت‌وگویی با خبرگزاری مهر بر اهمیت آب و مشکلات آن در ایران از ایران باستان تاکنون تاکید کرده بود. آب از جمله موضوعاتی بود که او با کمک پژوهشگران و محققان فرهنگ عامه در شماره‌ای به آن پرداخت تا به آن از همه زوایای فرهنگی مردم ایران پرداخته شود.
این پژوهشگر فرهنگ عامه به عنوان مدیر مسئول این فصلنامه، بیش از ۱۵ سال مجله تخصصی فرهنگ مردم را منتشر کرد؛ مجله‌ای که برای انتشار با تنگناهای مالی مواجه بود و حتی گاهی به دلیل افزایش بی رویه قیمت کاغذ با تاخیر منتشر می‌شد.
به گزارش ایرنا، در آیین بزرگداشت سید احمد وکیلیان، محمد جعفری قنواتی درباره این نشریه گفته بود: احمد وکیلیان ویژگي‌هاي برجسته‌ای دارد که یکی از آنها نوآوری در پیشنهادات و اندیشه‌هایش است که نمونه بارز آن را در راه‌اندازی فصلنامه «فرهنگ مردم» می‌بینیم.

آثار و تالیفات

از وکیلیان آثار و تالیفات و ترجمه‌های فراوانی در حوزه فرهنگ و ادبیات کهن و فرهنگ عامه منتشر شده است. علاوه‌بر «تمثیل و مثل»، «قصه‌های ایرانی به روایت دیروز و امروز»، «قصه‌های مردم»، «قصه‌های مشتی گلین‌خانم» و «گزیده هزار سال طنز فارسی»، از دیگر آثار وکیلیان «مثنوی و مردم: روایت‌های شفاهی قصه‌های مثنوی» است که با همکاری محمد جعفری قنواتی منتشر شده است. در این کتاب تلاش شده تا روایت‌های شفاهی در مثنوی مولوی در ۵۰ قصه مورد بررسی قرار گیرد.
در واقع کتاب «مثنوی و مردم: روایت‌های شفاهی قصه های مثنوی» شامل دو بخش از روایت‌های شفاهی برخی از قصه‌های مثنوی است که در میان مردم ایران رایج‌اند. ترتیب و توالی این روایت‌ها منطبق با دفترهای شش‌گانه مثنوی است. در بخش اول کتاب قصه‌هایی آمده‌اند که مولوی شرح کامل آنها را بیان کرده است. بخش دوم هم شامل تمثیل‌ها و قصه‌هایی است که بن مایه‌شان با چند بیت در مثنوی آمده است.
«چیستان‌های خواندنی» کتابی دیگر از این پژوهشگر است که خود او درباره آن در مصاحبه‌ای با ایبنا گفته بود: این کتاب را برای کودکان و نوجوانان نوشته‌ام که توسط انتشارات کانون پرورش فکری منتشر شده است اما بیشتر کارهای من برای مربیان کودکان و نوجوانان است تا آنها بتوانند با تغییرات لازم از آنها برای کودکان و نوجوانان استفاده کنند.
تدوین دایره‌المعارف قصه نیز از دیگر همکاری‌های مشترک وکیلیان و محمد جعفری قنواتی است.

تئاتر

اجرای خانه «خانه برناردا آلبا» در چهارسو

نمایش «خانه برنارد آلبا» نوشته فدریکو گارسیا لورکا و کارگردانی آرش امیری در تالار چهارسو مجموعه تئاتر شهر از اول دی‌ماه به صحنه رفته است. به گزارش ایرنا از روابط عمومی مجموعه تئاتر شهر، «خانه برنارد آلبا» نوشته فدریکو گارسیا لورکا و دراماتورژی نادر نادرپور عنوان تازه‌ترین نمایش تالار چهارسو تئاتر شهر است که از روز پنجشنبه، اول دی به کارگردانی آرش امیری و تهیه‌کنندگی سمیرا کریمی و آرش امیری روی صحنه رفته است. آویشن صادقی، سوگند صادقی، پگاه الله وردی، سونیا معبودی، فاطیما راد، اسما حسینی، سها داداشی، فروغ فرزین‌فر، یگانه ملک محمدی، فرنوش روشنی و فرخنده درخشان بازیگران این نمایش هستند. در خلاصه این اثر نمایشی آمده است: «بعد از مرگ پدر همه چیز عوض می‌شه. هشت سال زمان کمی نیست. کم‌کم قراره توفانی بشه.»

قفسه

روز ملخ

شخصیت‌های «روز ملخ» فریب‌خوردگانی هستند اهل مناطق سردسیر آمریکا که بعد از عمری کار یکنواخت و طاقت‌فرسا و پس‌انداز اندکی پول به سرزمین آفتابی کالیفرنیا می‌آیند تا خود را غرق در رویاهایی سازند که هالیوود وعده‌اش را به آنها داده بود. اما آنچه در واقعیت با آن مواجه می‌شوند سرخوردگی و از آن مهم‌تر ملال است. این جماعت درمانده و پریشان به هر چیزی متوسل می‌شوند تا از شر این ملال جانکاه خلاصی یابند و معنایی به زندگی تباه‌شده خود ببخشند، اما ملال‌شان با هیچ‌چیز تسکین نمی‌یابد.
روز ملخ کیفیتی فیلم‌گونه دارد. اصلاً انگار فیلمی‌ست که به جای تصویر متحرک بر پردهٔ جادویی، با کلماتی که به نظر می‌رسد روی سطرها می‌جوشند و می‌لولند و می‌رقصند نقش شده است. صحنه هالیوود است و دلقک‌های گروتسک و کابوهای درماندهٔ سودایی دستمایهٔ اصلی بیشتر صحنه‌های رمان‌اند. نویسنده در سال ۱۹۳۳ به هالیوود رفته و باقی عمرش را یکسره در آنجا گذرانده است. خانهٔ او در هالیوود، درست مانند خانهٔ شخصیت اصلی روز ملخ، آپارتمانی بوده محقر در جهان افسانه‌ها، هالیوود، با محصولاتی که میلیون‌ها نفر را در خلسهٔ تخدیرگونهٔ امیدهای واهی، آرزوهای بزرگ دور، آرزوی تبدیل شدن به یکی از ستارگان شهیر سینما، غرق می‌کرد. اما حقیقت چیز دیگری بوده است و این کتاب به این موضوع می‌پردازد.