روزنامه پیام ما
| سال شانزدهم | شماره پیاپی ۲۴۶۰ | شنبه ۲۶ آذر ماه ۱۴۰۱ | قیمت ۳۰۰۰ تومان |
www.payamema.ir

گفت‌وگوی «پیام ما» با مدیر امور عمرانی سد چم‌شیر

هرکس بخواهد مطالعه را می دهیم بخواند

۵

سازوکار اجرایی برنامه پیشگیری از خودکشی در دانشگاه‌ها به درستی اعمال نمی‌شود

امید رنگ باخت

علیرضا شریفی یزدی، روانشناس اجتماعی: هرزمان که پیچیدگی‌های اقتصادی و معضلات اجتماعی افزایش پیدا کرده، میزان افکار خودکشی نیز بین دانشجویان شدت گرفته است

۶

اختلافات درباره مسائل مالی، مذاکرات اجلاس تنوع زیستی سازمان ملل را تهدید می‌کند و توافق درباره بعضی اهداف با ابهام همراه است

هراس از قربانی شدن تنوع زیستی دریا

در توافق‌نامه ۵۰۰۰ کلمه‌ای اجلاس تنوع زیستی، فقط دو بار از کلمه «اقیانوس» استفاده شده است. این فراموشی و خط زدن دریاهای آزاد، از نگاه بعضی شرکت‌کنندگان پانزدهمین اجلاس تنوع زیستی سازمان ملل COP۱۵، باعث نگرانی است. فراموشی اقیانوس و دریاهای آزاد اما تنها گوشه‌ای از اختلافات مذاکرات مونترال است. روز چهارشنبه تنش‌های مالی، سبب شد نمایندگان کشورهای در حال توسعه، مذاکرات را ترک کنند. در حالی که توافقات کنونی بر سر هدفی چون «سی در سی» که به محافظت ۳۰ درصد زمین اشاره دارد نیز، پرابهام خوانده شده، از یک سو طوماری برای افزایش وسعت حفاظت به ۵۰ درصد امضا شده و از سوی دیگر نمایندگان سازمان ملل خواستار اجماعی محکم‌تر برای رسیدن به اهداف شده‌اند.

۳

دفاع دوباره رئیس جمهوری از وعده ساخت ۴ میلیون مسکن در ۴ سال

نهضت ملی مسکن آرمانی نیست؛ شدنی است

وزیر راه و شهرسازی جدید دولت رئیسی هنوز به وزارت نرسیده، فاتحه مهمترین شعار دولت رئیسی را زد و «ساخت ۴ میلیون مسکن در ۴ سال» را «ناممکن» خواند؛ یعنی همان شعارهایی که ابراهیم رئیسی هنوز رئیس دولت سیزدهم نشده بود، از آن سخن گفته و تاکید داشت که نه‌تنها ممکن است، بلکه تحقق این مهم لازم است و ضرورت دارد تا در پی آن، قطار اقتصادی دولت به حرکت درآید.

۲

سازمان ملل متحد پیشنهاد همسر رئیس جمهور ترکیه را برای کاهش تولید پسماند تصویب کرد

«زباله صفر»؛ رویای ترکیه برای دنیایی تمیزتر

ترکیه که با سیاست‌های مدیریت منابع آب خود آثار مخربی را به کشورهای پایین‌دستش تحمیل کرده حالا موفق شده مبدع نامگذاری روزی جهانی به نام «زباله صفر» شود. «امینه اردوغان» همسر رئیس جمهور ترکیه از سال ۲۰۱۷ این طرح را در کشورش به اجرا درآورد و پس از پیوستن این کشور به توافق اقلیمی پاریس آن را به سازمان ملل برای پیشنهاد به سایر کشورها ارائه کرد.

۴

آیت‌الله محقق داماد در نامه‌ای سرگشاده خطاب به قضات:

حافظه تاریخ، خطا در مجازات را فراموش نخواهد کرد

رئیس گروه مطالعات اسلامی فرهنگستان علوم ایران در نامه‌ای سرگشاده به قضات کشور تاکید کرد: تندروی‌های روزهای آغازین پس از انقلاب لکه چرکینی است بر چهره حاکمیت اسلامی که هرگز قابل اغماض نیست.

۲

خبر

عمومی سازی طرح خرید موتورسیکلت های برقی در مشهد

خراسان رضوی - شهردار مشهد در همایش روز ملی حمل‌ونقل و رونمایی از طرح توسعه استفاده از موتور برقی گفت: با توجه به وجود حدود ۴۰۰ هزار موتورسیکلت که منابع انتشار آلودگی هوا سهم قابل‌توجهی در آلایندگی هوای مشهد دارند طرح توسعه استفاده از موتور برقی در دستور کار مدیریت شهری قرار گرفت. سید عبدالله ارجائی با اعلام این خبر گفت: بر اساس سیاهه انتشار آلایندگی هوا بخش مهمی از آلودگی هوا ناشی از منابع متحرک است. وی ادامه داد: با توجه به اهمیت موضوع هوای پاک و با تلاش‌ها و پیگیری‌های انجام‌شده تفاهم‌نامه تولید ۱۰۰ هزار موتورسیکلت طی ۳.۵ سال آینده را با تولیدکنندگان به امضاء رسانده‌ایم که از امروز واگذاری موتورسیکلت‌های برقی آغاز شد.

شهردار مشهد تصریح کرد: در همین راستا شهرداری مشهد با حمایت شورای شهر مبلغ ۱۰۰ میلیون تومان تسهیلات با کارمزد ۴درصد و اقساط ۲۴ ماهه در بانک عامل برای خرید موتور برقی درنظر گرفته است که عموم مردم می‌توانند از این تسهیلات بهره‌مند شوند.

وی بابیان اینکه در کنار آلودگی هوا موتورهای قدیمی دارای آلودگی صوتی نیز هستند، اظهار کرد: موتور برقی آلودگی محیط زیستی و آلودگی صوتی ندارد؛ دراین طرح موتورهای برقی به تدریج جایگزین بخشی از موتورهای بنزینی خواهند شد.

شهردار مشهد ادامه داد: دراین طرح و با امضاء تفاهم‌نامه‌ای با بانک‌ها و شرکت‌های تولیدکننده تا سقف ۱۰۰ هزار موتور برقی با تسهیلات ۱۰۰میلیون تومان با کارمزد ۴درصد بدون پیش‌پرداخت به متقاضیان واگذار خواهد شد. ارجائی افزود: دراین طرح ۷ مدل مختلف موتور برقی با اقساط دو ساله در مرحله اول به متقاضیان دستگاه‌های اجرایی و در ادامه به متقاضیان از سایر اقشار مردم واگذار می‌شود. ارجائی با انتقاد از سیاست‌های نمایشی برخی مسئولان گفت: هرچند ممکن است در دوره ما خط مترو به بهره‌برداری نرسد اما آیندگان راه را ادامه می‌دهند؛ مسیر صحیح همین است. از همین رو لازم است مسایل اساسی را مد نظر قرار داد و متوجه این بود که خدا هست و ما را می‌بیند.

وی اضافه کرد: از وزیر کشور درخواست می‌کنم تصمیم اضافه شدن ۵۰۰۰ اتوبوس به کلان‌شهرها را ادامه دهد و امیدواریم این امر محقق شود؛ در بودجه سال آینده باید رقم خوبی برای حمل و نقل عمومی در نظر گرفته شود.

وی افزود: امیدواریم با طرح واگذاری موتوربرقی این آلودگی‌ها کمتر شود؛ امروز ۴۰ درصد فوتی ناشی از تصادفات متوجه موتورسیکلت‌هاست که امید است با موتورهای برقی این رقم کاهش یابد.

ارجائی گفت: سالانه ۲۵۰ نفر بر اثر حوادث ناشی از تصادفات رانندگی فوت می‌شوند که این رقم خوبی نیست و ما مسئول آن هستیم. در حال حاضر محدودیتی در ثبت نام خرید موتورهای برقی وجود ندارد و تسهیلات با نرخ چهار درصد بدون پیش‌پرداخت و با مدت بازپرداخت ۲۴ ماهه است.

خبر

حمام تاریخی مصباح کرج به طور کامل تملک می‌شود

البرز - معاون میراث‌فرهنگی اداره کل میراث‌فرهنگی، گردشگری و صنایع‌دستی البرز از تملک حمام مصباح به طور کامل در ماه جاری خبر داد. به گزارش ایسنا، شهباز محمودی اظهار کرد: در کنار حمام مصباح بنای دیگری هم وجود دارد که جزو الحاقات حمام بوده و در سال ۹۷ توانستیم پنج دانگ از آن بنا را خریداری کنیم و یک دانگ باقی ماند. معاون میراث‌فرهنگی البرز ادامه داد: طی مذاکراتی که با مالک به عمل آمده در روزهای آتی یک دانگ باقی مانده هم خریداری می‌شود و بنای الحاقی کنار حمام مصباح نیز کاملا به نام میراث فرهنگی سند می‌شود. به این ترتیب بعد از گذشت چهار سال، در سال جاری برای یک دانگ باقی مانده نیز تأمین اعتبار شد و این بنا به زودی پس از انجام کارشناسی‌ها تملک می‌شود.

خبر

۱۵ اثر ناملموس گیلان در فهرست آثار ملی ثبت شد

گیلان - مدیرکل میراث فرهنگی گیلان از ثبت ۱۵ اثر ناملموس در فهرست آثار ملی خبر داد و گفت: استان گیلان ذخایر فرهنگی بی نظیری دارد که حفاظت و صیانت از آنها بسیار حائز اهمیت است.

وی شیوه تهیه سنتی شیرینی کاکا(کویی کاکا)، آیین سنتی عَلَم جوش(عَلَم جوشه، عَلَم پَزَه) آستارا و باورهای مربوط به آن، مراسم انتخاب میراب(سنت مِراب گیری)، مهارت سنتی پخت بورانی پلو(بورانیَه پلو) آستارا و باورهای مربوط به آن و مهارت سنتی پخت مویَه لَونگی(ماهی لونگی) آستارا و باورهای مربوط به آن را از دیگر آثار دانست. مدیرکل میراث فرهنگی، گردشگری و صنایع دستی گیلان ادامه داد: پیراهن زنان و مردان تالشی(شی، شی ای، شای، شِی)، روسری چهارگوش طرح‌دار تالشی(کلغی، کلغه، کلغی‌ای، دویَغ)، دامن زنان تالشی و شلوار مردان تالشی(شالو، شوار، شلار) نیز در فهرست آثار ملی ناملموس کشور قرار گرفته است.

آگهی مناقصه عمومی دو مرحله ای همراه با ارزیابی کیفی

شرکت توزیع نیروی برق استان فارس (سهامی خاص)

به شماره ۴۶-۱۱-۱۴۰۱

شماره فراخوان در سامانه ستاد ۲۰۰۱۰۰۷۰۰۰۰۰۰۱۴۶

۱-نام مناقصه گزار : شرکت توزیع برق فارس به آدرس شیراز خیابان معدل حدفاصل فلسطین و ملاصدرا تلفن: ۸۰-۰۷۱۳۲۳۱۹۳۷۴ تلفن امور تدارکات: ۰۷۱۳۲۳۱۷۸۶۹

۲-موضوع مناقصه : مناقصه خرید یک دستگاه مولد برق اضطراری دیزل ژنراتور

۳-زمان دریافت اسناد مناقصه: از تاریخ ۱۴۰۱/۰۹/۲۶ لغایت ساعت ۱۹ مورخ ۱۴۰۱/۰۹/۳۰ ، به مدت ۵ روزکاری

۴-مدارك مورد نیاز جهت تحویل اسناد : فیش واریزی به مبلغ ۲۲۰۰۰۰ ریال واریز به حساب جاری شماره ۷۴۸۲۷ – ۰۷۸۶۰ بانک تجارت شعبه فلسطین شیراز

۵-آدرس محل تحویل اسناد(پاکت الف): شیراز خیابان معدل حدفاصل فلسطین و ملاصدرا شرکت توزیع نیروی برق فارس-امور تدارکات : تلفن۸۶۹-۳۲۳۱۷-۰۷۱

۶-آدرس محل دریافت اسناد : دسترسی به اسناد مناقصه از طریق سامانه تدارکات دولت به آدرس www.setadiran.ir، واطلاعات آگهی از طریق شبکه اطلاع‌رسانی معاملات توانیر به نشانی https://wamp.tavanir.org.ir/tender/main/، سایت پایگاه ملی مناقصات www.iets.mporg.ir و شرکت توزیع نیروی برق استان فارس به آدرس www.farsedc.ir امکان پذیر می باشد.

لازم به ذکر است بارگذاری اسناد از طریق سامانه تدارکات دولت الزامی می باشد.

۷-مهلت ارسال پیشنهاد ها : روز دوشنبه مورخ ۱۴۰۱/۱۰/۱۲ ساعت ۱۰:۰۰

۸-محل برگزاری مناقصه : شرکت توزیع نیروی برق استان فارس – طبقه اول – دفتر معاونت مالی وپشتیبانی

۹-زمان بازگشایی پاکات : پاکت ارزیابی کیفی شرکت های مناقصه گر روز دوشنبه مورخ ۱۴۰۱/۱۰/۱۲ ساعت ۱۲:۰۰ با حضور اعضاء کمیسیون مناقصه باز و قرائت می‌گردد و جهت ارزیابی کیفی مناقصه گران به کمیته فنی بازرگانی ارجاع داده می شود ودر جلسه ای که تاریخ آن در همین جلسه اعلام می‌گردد ، پاکت های الف و ب شرکت کنندگان در صورت کسب حد نصاب لازم بازگشایی می گردد. به پیشنهادهای فاقد امضاء ،مشروط ، مخدوش و پیشنهاداتی که بعد از موعد مقرر در بند ۷ آگهی مناقصه واصل شود ترتیب اثر داده نخواهد شد.

۱۰-ذکر شماره مناقصه روی پاکت الف الزامی بوده و حضور پیشنهاد دهندگان در جلسه آزاد است.

۱۱-تضمین شرکت در مناقصه : مبلغ ۱/۳۵۰/۰۰۰/۰۰۰ ریال که به صورت ضمانتنامه معتبر بانکي ، چک تضمین شده بانکی ، گواهی خالص مطالبات قطعی تایید شده از سوی امور مالی شرکت توزیع برق فارس می باشد که بایستی در پاکت الف قرار گرفته و همزمان با سایر پاکات از طریق سایت سامانه تدارکات الکترونیکی دولت به آدرس www.setadiran.ir ارسال گردد ،ضمنا به پیشنهاد های فاقد سپرده، سپرده های مخدوش، سپرده های کمتر از میزان مقرر، چک شخصی، وجه نقد و نظایر آن ترتیب اثر داده نخواهد شد.

۱۲ -شرکت توزیع برق فارس در رد یا قبول کلیه پیشنهادات مختار می باشد.

۱۳-مناقصه به صورت عمومی و در دو مرحله برگزار می گردد.

۱۴-پرداخت کلیه هزینه های کسورات قانونی بعهده برنده مناقصه می باشد.

۱۵-تمام مراحل برگزاری مناقصه از دریافت و تحویل اسناد مناقصه و ارزیابی و اعلام برنده مناقصه از طریق درگاه سامانه تدارکات الکترونیکی دولت (به آدرس www.setadiran.ir) انجام خواهد شد.

۱۶-سایر اطلاعات و جزئیات مربوط در اسناد مناقصه مندرج است.(شرکت کنندگان در مناقصه می بایست دو روز قبل از آخرین تاریخ تحویل پاکت ها با مراجعه به سایت توانیر و یا سایت شرکت توزیع برق فارس و یا تماس با امور تدارکات از آخرین اصلاحات احتمالی اسناد مطلع گردند در غیر این صورت مسئولیت عدم رعایت این بند به عهده مناقصه‌گران می‌باشد.)

شرکت توزیع برق استان فارس

شناسه آگهی : ۱۴۲۵۹۴۰- م الف : -۱

نوبت اول

آگهی مناقصه عمومی یک مرحله ای

شرکت ملی گاز ایران - شرکت گاز استان اردبیل

شماره ۰۳۴-۱۴۰۱-۸۲۳

کد فراخوان پایگاه ملی اطلاع رسانی مناقصات ۵۳۱۳۳۷۵۹

شماره مجوز اداره کل روابط عمومی وزارت نفت (شماره مجوز : ۶۶۷۸ , ۱۴۰۱)

شرکت گاز استان اردبیل در نظر دارد به صورت مناقصه پروژه گازرسانی به حفره‌های خالی ، ساخت و نصب انشعابات پلی اتیلن ، تعمیرات انشعابات و تاسیسات گازرسانی در سطح شهرستان بیله سوار ، بخش‌ها و روستاهای تابعه را مطابق مشخصات فنی و استانداردهای شرکت ملی گاز ایران از طریق سامانه تدارکات الکترونیکی دولت (ستاد) برگزار و به پیمانکار حائز شرایط واگذار نماید.

الف- احداث شبکه توزیع گاز پلی اتیلن به اقطار ۶۳ و ۹۰ میلیمتر و به متراژ ۳۰۰۰ متر.

ب – ساخت و نصب ۵۰۰ انشعاب پلی اتیلن طبق نقشه استاندارد SC-۷۰۴۰

ج – ساخت و نصب ۲۰۰ انشعاب پلی اتیلن طبق نقشه استاندارد SM-۶۲۳۱

بدین منظور از کلیه شرکت‌ها و پیمانکاران متخصص واجد شرایط که توانایی و ظرفیت خالی انجام کار را دارند با داشتن رتبه بندی و گواهی تائید صلاحیت در رشته تاسیسات و تجهیزات با پایه ۵ ثبت شده در سامانه ساجار به همراه گواهینامه تایید صلاحیت ایمنی امور پیمانکاران از وزارت تعاون ، کار و رفاه اجتماعی و ضمن واریز مبلغ ۳۵۰/۰۰۰ ریال (سیصد و پنجاه هزار ریال) به حساب شبا IR ۱۰۰۱۰۰۰۰۴۰۰۱۱۱۸۱۰۴۰۲۱۱۲۷ تمرکزوجوه درآمد شرکت‌های دولتی- شرکت گاز استان اردبیل با شناسه واریز ۳۰۷۱۱۸۱۷۵۲۹۲۶۰۰۸۴۱۲۷۱۰۰۰۰۰۰۰۰۰ از بابت خرید اسناد اقدام نمایند. کلیه مراحل برگزاری مناقصه از دریافت اسناد مناقصه تا ارائه پیشنهاد مناقصه‌گران و بازگشائی پاکت‌ها از طریق درگاه سامانه تدارکات الکترونیکی دولت (ستاد) به آدرس WWW.setadiran.ir انجام خواهد شد و لازم است مناقصه‌گران در صورت عدم عضویت قبلی مراحل ثبت نام در سایت مذکور و دریافت گواهی امضای الکترونیکی را جهت شرکت در مناقصه محقق سازند.

پیشنهادهایی که در سامانه ستاد ثبت نشده باشند فاقد اعتبار بوده و غیر قابل بررسی می‌باشند.

توجه : در اجرای ماده ۳ قانون حداکثر استفاده از توان فنی و مهندسی تولیدی و صنعتی و اجرایی کشور رعایت بخشنامه شماره ۱۰۶/۲۸۷۲۰۶-۱۳۸۱/۱۰/۱۴ معاون رئیس جمهور و رئیس سازمان مدیریت و برنامه ریزی کشور الزامی است.

تضمین معتبر شرکت در فرآیند ارجاع کار به صورت یك یا ترکیبی از ضمانت‌نامه‌های موضوع بندهای (الف) ، (ب)، (پ)، (ج)، (چ) و (ح) ماده (۴) آیین نامه تضمین معاملات دولتی هیأت وزیران به شماره ۱۲۳۴۰۲/ت ۵۰۶۵۹ هـ مورخ ۹۴/۹/۲۲ بوده باشد.

۱- مبلغ و نوع تضمین شرکت در فرآیند ارجاع کار: سپرده شرکت در فرآیند ارجاع کار به مبلغ ۲/۶۴۰/۰۰۰/۰۰۰ ریال (دو میلیارد و ششصد و چهل میلیون ریال) به صورت ضمانت‌نامه معتبر بانکی که برای مدت سه ماه معتبربوده و تا سه ماه دیگر نیز قابل تمدید باشد و یا واریز به حساب شبا IR ۳۲۰۱۰۰۰۰۴۰۰۱۱۱۸۱۰۶۳۷۶۹۵۸ تمرکزوجوه سپرده - شرکت گاز استان اردبیل با شناسه واریز ۹۴۴۱۱۸۱۷۵۲۹۲۶۰۰۹۲۹۹۹۹۰۰۰۰۰۰۰۰۰

۲- تاریخ شروع فروش اسناد : روز شنبه مورخ ۱۴۰۱/۱۰/۳ از ساعت ۸/۰۰

۳- تاریخ پایان فروش اسناد : روز چهارشنبه مورخ ۱۴۰۱/۱۰/۷ قبل از ساعت ۱۹/۰۰

۴- تاریخ تسلیم پیشنهاد قیمت : روز دوشنبه مورخ ۱۴۰۱/۱۰/۱۹ قبل از ساعت ۱۲/۳۰

۵- تاریخ بازگشایی : روز سه شنبه مورخ ۱۴۰۱/۱۰/۲۰ راس ساعت ۸/۱۵ در ساختمان مرکزی شرکت گاز استان اردبیل .

ضمناً آگهی فوق در شبکه اطلاع رسانی نفت و انرژی « شانا »در قسمت مناقصه و مزایده به آدرس WWW.SHANA.IR و شبکه اطلاع رسانی شرکت گاز استان اردبیل به آدر WWW.NIGC-AR.IR درج گردیده است .

تلفن تماس : ۳۳۷۴۳۷۸۲ – ۰۴۵

تاریخ انتشار نوبت اول: ۱۴۰۱/۰۹/۲۶

تاریخ انتشار نوبت دوم: ۱۴۰۱/۰۹/۲۸

روابط عمومی شرکت گاز استان اردبیل

شناسه آگهی : ۱۴۲۴۷۹۸ - شماره مجوز : ۱۴۰۱.۶۶۷۸

خبر

آیت‌الله محقق داماد در نامه‌ای سرگشاده خطاب به قضات:

حافظه تاریخ، خطا در مجازات را فراموش نخواهد کرد

رئیس گروه مطالعات اسلامی فرهنگستان علوم ایران در نامه‌ای سرگشاده به قضات کشور تاکید کرد: تندروی‌های روزهای آغازین پس از انقلاب لکه چرکینی است بر چهره حاکمیت اسلامی که هرگز قابل اغماض نیست. به گزارش پایگاه خبری-تحلیلی جماران، آیت‌الله سید مصطفی محقق داماد در این نامه سرگشاده آورده است: «۱- حدود یک قرن از تاریخ تشکیل دادگستری مدرن ایران می‌گذرد. در این مدت به رغم نشیب و فرازهای بسیار به دلیل وجود قضات فاضل، شجاع و نفوذناپذیر در این دستگاه آرایی صادرشده که به علت دقت و مستدل بودن و انطباق با قانون و شرع در تاریخ قضاء ایران می‌درخشد و موجب افتخار و سربلندی و عرضه به جهانیان بوده و هم‌اکنون منبعی غنی برای دانش حقوق بشمار می‌رود. ۲-قدرت قضایی قضات شریف در این مدت پشتوانه‌ای برای حفظ حقوق عامه اعم از خصوصی و کیفری و اجرای عدالت و تامین آزادی‌ها بوده و ملت ایران در پناه اسطوره‌ها و استوانه‌هایی از دانش قضایی احساس آرامش می‌کرده‌اند. قضات ضعیف و احیانا نفوذپذیر معدود و شناخته شده و مشاربالبنان و محکوم به انزوا بودند. ۳- پس از انقلاب اسلامی با ورود چهره‌هایی از اجتهاد و فقاهت به دادگستری این امید و آرزو افزون یافت که دانش حقوق در آغوش تفقه تکامل و ارتقا یابد و نمونه‌ای از عدالت اسلامی و الگویی برای ارایه به جهانیان باشد. ۴- تندروی‌های روزهای آغازین پس از انقلاب لکه چرکینی است بر چهره حاکمیت اسلامی که هرگز قابل اغماض نیست. ۵- در این ایام که کشورمان با بحران ناآرامی مواجه است و تمام مشکلاتی که موجباتش را ناتوانی دولت‌ها فراهم ساخته‌اند امروز به دامن دستگاه قضایی سرازیر شده، قضات کشورمان را با امتحانی عظیم روبرو ساخته است. امتحانی که ناظرین آن عموم آحاد ملت ایران و داور نهایی آن پروردگار متعال است. الیس الله باحکم الحاکمین! ۶- سروران کرام! انتظار از شما بزرگواران ژرف‌نگری و امعان نظر در صدور رای بخصوص در دماء است که به اجماع فقها بلکه همه خردمندان عالم این موضوع جای احتیاط کامل می‌باشد. خطا و تساهل در خون و مجازات غیر مشروع نسبت به افراد را حافظه تاریخ فراموش نخواهد کرد! به این حدیث نبوی توجه فرمایید؛ ادروا الحدود عن المسلمین ماستطعتم فان وجدتم للمسلم مخرجا فخلوا سبیله فان الامام لان اخطأ فی العفو خیر من ان یخطئ فی العقوبه. (کنزالعمال/۱۲۹۷۱) این جمله شریف زمانی از پیامبر رحمت(ص) صادر شده که هنوز اثری از اندیشه تفسیر مضیق در امور کیفری نه در مغرب زمین و نه هیچ نقطه‌ای از جهان وجود نداشته است. ۷- با ورود اصطلاحات و نهادهای فقهی در قوانین کیفری ایران کار صدور رای در امور جزایی آن هم بنام دین خدا کار آسانی نیست زیرا برای تفسیر و تبیین آنها مراجعه به منابع معتبر فقهی و طبعا اجتهاد قضایی لازم است و در غیر اینصورت لا سمح‌الله رای صادره فاقد مشروعیت خواهد بود. ۸-باعث تاسف است که در این ایام افرادی از ذوی المناصب بدون هیچگونه آشنایی با الفبای قضاوت و آگاهی از صعوبت امر نسبت به دستگاه قضایی تعیین تکلیف می‌کنند، و به آنان امر و نهی می‌نمایند یکی تسریع می‌خواهد و دیگری تغلیظ می‌طلبد! ولی اطمینان دارم که اینگونه فضاسازی‌های غیرکارشناسانه و غیرمسؤلانه هرگز تاثیری در قضات شریف و خردمند و شجاع و با تقوا نخواهد داشت و موجب بی‌احتیاطی و خدای ناکرده تساهل در اعراض و نفوس نمی‌گردد. ۹- رعایت دقیق آیین دادرسی کیفری که یکی از زیباترین ره‌آوردهای تمدن و خرد بشری است و توجه همه جانبه نسبت به رعایت حقوق متهم و در کنار همه این اصول توجه به اصل انسانی-اسلامی احتیاط در دماء مورد استدعا از شما بزرگواران صاحب مناصب بالای قضایی بخصوص منصب نظارت است.»

ایرنا

دفاع دوباره رئیس جمهوری از وعده ساخت ۴ میلیون مسکن در ۴ سال

نهضت ملی مسکن آرمانی نیست شدنی است

معاون اول رئیس‌جمهوری تامین منابع و اعتبارات ساخت مسکن دولتی را «الزامی» و ناشی از «مصوبه دولت» اعلام کرد

وزیر راه و شهرسازی جدید دولت رئیسی هنوز به وزارت نرسیده، فاتحه مهمترین شعار دولت رئیسی را زد و «ساخت ۴ میلیون مسکن در ۴ سال» را «ناممکن» خواند؛ یعنی همان شعارهایی که ابراهیم رئیسی هنوز رئیس دولت سیزدهم نشده بود، از آن سخن گفته و تاکید داشت که نه‌تنها ممکن است، بلکه تحقق این مهم لازم است و ضرورت دارد تا در پی آن، قطار اقتصادی دولت به حرکت درآید.

وزیر جدید راه و شهرسازی هنوز به عضویت دولت درنیامده، مهمترین وعده انتخاباتی رئیس دولت سیزدهم را به نام مجلس سند زد و در توضیحاتی که درباره ناممکن بودن تحقق این وعده می‌داد، آن را صراحتاً از جمله تکالیف دولت توصیف کرد و با بیان اینکه این تکلیف از مصوبات مجلس نشات گرفته، مدعی شد که مجلس چنین تکلیفی را بر دوش دولت گذاشته است. مهرداد بذرپاش همچنین در ارزیابی برای میزان بودجه لازم برای ساخت ۴ میلیون مسکن، دست‌کم با متراژ ۱۰۰ متر گفت: «برای ساخت ۴ میلیون مسکن، نزدیک به دو برابر بودجه عمرانی کشور یعنی ۲۸۰۰ هزار میلیارد تومان اعتبار نیاز داریم. پس فکر نکنید اگر از ساخت مسکن کوتاه می‌آییم، مقصر دولت است یا برعکس مقصر مجلس است؛ ما همه در یک کشتی نشسته‌ایم و همه برای ایران و نظام تلاش می‌کنیم، مگر می‌توان برای مردم کاری نکرد!»

پاسخ به این پرسش را که «دولت مگر می‌تواند برای ملت کاری نکند»، برای افکار عمومی روشن به نظر می‌رسد. این که دولت سیزدهم چطور قرار است تا پایان کار خود، ۴ میلیون مسکن بسازد. آن‌هم در حالی که حتی اگر از همین امروز آستین بالا بزند، تنها دو سال چند ماه برای فرصت دارد و بیش از یک و چند ماه از عمر ۴ ساله‌اش را پشت سر گذاشته و آن‌چه دولتمردان و وزیر راه و شهرسازی دولت در راستای تحقق شعار ساخت ۴ میلیون مسکن در ۴ سال به انجام می‌رساند، نهایتاً بازدید از پروژه‌هایی است که حتی در صورت تکمیل، باز دولت چند میلیون واحد مسکن از آن‌چه وعده داده، عقب خواهد بود. این در حالی بود که بذرپاش تعطیلات پایان هفته گذشته را به‌عنوان یکی از مسافران کاروان دولت و همراه با شخص رئیس دولت و دوشادوش شماری از اعضای کابینه به استان خراسان جنوبی رفته بود تا از روند اجرای طرح‌های «نهضت ملی مسکن» در مرکز این استان بازدید کند. برنامه‌ای که شامگاه پنجشنبه و به‌عنوان آخرین برنامه روز اول این سفر استانی به خراسان جنوبی، در دستور کار مهرداد بذرپاش قرار داشت و او بر این اساس از طرح‌های موسوم به «شهید صیاد شیرازی» و «سایت زعفرانیه» در شهر بیرجند بازدید کرد. طرح‌هایی که در فاز نخست، ۶۹۳ واحد و در فاز دوم آن ۷۹۸ واحد ساخته خواهد شد. حال آن‌که فازهای سوم و چهارم آن نیز به‌ترتیب در ۷۲۰ و ۴۸۸ واحد در دست احداث است.

همچنین در اولین روز از سفر رئیس دولت سیزدهم به این استان، عملیات اجرایی آماده‌سازی سایت ۳۵۰ هکتاری شهرستان طبس برای ساخت خانه‌های یک طبقه حیاط‌دار با حضور وزیر راه و شهرسازی آغاز شد و بذرپاش همچنین در بازدید از سایت ۵۰ هکتاری ساخت مسکن در طبس به صورت نمادین کلید یکی از واحدهای آماده بهره‌برداری را که به صورت ویلایی ساخته شده، به صاحبش تحویل داد. اقدامی که مشابه آن را پیش از این و در حدود یک دهه پیش، به دفعات و به شیوه‌های گوناگون از احمدی‌نژاد در خاطر داریم.

جالب آن‌که آن‌چه رئیسی به‌عنوان شعار اصلی خود در حوزه اقتصاد مطرح کرد نیز پیش‌تر از سوی دولت احمدی‌نژاد و شخص رئیس دولت نهم و دهم وارد ادبیات سیاسی و رسانه‌ای ایران شده بود. تعابیر و مفاهیمی بر آمده از تفکری که حوزه مسکن را لوکوموتیو و موتور پیشران اقتصاد می‌نامید و اصرار داشت که با ساخت مسکن دولتی، نه‌تنها مشکل سرپناه شهروندان را حل خواهد کرد، بلکه فراتر از آن، گره از مشکلات پیچیده اقتصاد مملکت نیز خواهد گشود. دیدگاهی که البته بسیاری از کارشناسان اقتصادی با آن مخالف هستند و این مخالفت را _چه آن زمان و چه امروز که این ایده‌ها در دولت رئیسی بازتولید و تکرار شده_ صراحتا اعلام می‌کنند. این در حالی است که به باور علی نوذرپور، کارشناس بازار مسکن، «بازار مسکن» را «باید به‌عنوان متغیری وابسته به اقتصاد کشور مورد بررسی قرار داد؛ در نتیجه نمی‌توان انتظار داشت در شرایطی که اقتصاد کشور گرفتار رکود است، بازار مسکن روزهای پررونقی را پشت‌سر بگذارد.» او در حالی می‌گوید «به عبارت دیگر، برخلاف اعتقاد برخی، نمی‌توان بازار مسکن را پیشتاز و لوکوموتیو قطار اقتصاد کشور دانست» که یکی از دیگر کارشناسان اقتصاد و مسکن نیز در این رابطه اظهار نظر کرده و به خبرآنلاین گفته است: «سوال این است که چرا ایران وارد اقتصاد دانش‌بنیان نشده به‌رغم اینکه برنامه چهارم توسعه مصوب سال ۱۳۸۴ ورود به اقتصاد دانش‌بنیان را در دستور کار قرار داده است؟» پاسخ کمال اطهاری به پرسشی که مطرح کرده، از این قرار است: «این پرسش، پاسخ ساده‌ای دارد؛ برای اینکه دولت احمدی‌نژاد تسخیر شده بورژوازی مستغلات رانتی بود و شعار بسیار مبتذل و مسخره را که بخش مسکن پیشران اقتصاد است، سر داد، این در حالی است که حتی اقتصاد مقاومتی هم می‌گوید که دانش‌بنیان پیشران اقتصاد کشور است اما دولت احمدی‌نژاد اقتصاد دانش‌بنیان را کنار گذاشت.» او می‌گوید: «قیمت مسکن در حال حاضر به ۲۰ برابر درآمد متوسط خانوار شهری رسیده در حالی که حد قابل‌قبول آن ۵ برابر درآمد خانوار شهری است. بنابراین مسکن و طرح‌های دولتی در بخش مسکن نه تنها موتور اقتصادی نیستند بلکه ضد رفاه و ضد توسعه هستند و مسئولان هم بر اجرای این طرح‌ها و اینکه مسکن پیشران اقتصاد بوده، اصرار داشته دارند و این موضوع در مدل‌های اقتصادی مخرب بوده و از نظر علمی بسیار مبتذل است.»

جالب آن‌که موافقان این دیدگاه حتی در حالی که مهرداد بذرپاش نیز در جلسه رای‌اعتماد خود در روز ۱۶ آذرماه امسال، صراحتا ایده ساخت ۴ میلیون مسکن در ۴ سال را ناممکن خواند و از آن عقب‌نشینی کرد، این شعار را در خصوص ارتباط حوزه مسکن و اقتصاد مملکت تکرار می‌کردند که از این تعابیر در راستای دفاع از بذرپاش در همان جلسه رای‌اعتماد بهره می‌بردند. چنان‌که سیدعلی یزدی‌خواه در دفاع از معرفی مهرداد بذرپاش به‌عنوان وزیر پیشنهاد راه و شهرسازی به این نکته اشاره کرد و با ابراز خرسندی از معرفی بذرپاش بجای رستم قاسمی، به خبرگزاری خانه ملت گفت: «وزارت راه و شهرسازی، وزارتخانه‌ای کلیدی است که می‌تواند موتور پیشران اقتصاد کشور را روشن و موجب رونق تولید و اشتغال شود.» این نماینده مجلس همچنین گفت: «وزارت راه و شهرسازی می‌تواند با اجرای پروژه‌های کلان عمرانی صدها حرفه را فعال و برای صدها هزار نفر شغل ایجاد کند. بنابراین وزارتخانه وسیع راه وشهرسازی تاثیر بسیاری در بهبود وضعیت اقتصادی و توسعه کشور دارد.» به گفته این نماینده مجلس، «با توجه به عقب‌ماندگی کشور در ساخت خانه، وعده رئیس جمهور برای ساخت سالانه یک میلیون واحد مسکونی و همچنین اجرای قانون جمعیت و تعالی خانواده که به موضوع خانه‌دار کردن جوانان تاکید کرده، وزارتخانه راه و شهرسازی باید هرچه سریع‌تر تعیین تکلیف می‌شد.» اما این نگاه تنها منحصر به نمایندگان حامی دولت نبود و حتی برخی مسئولان حوزه معماری و شهرسازی در شهرداری تهران نیز چنین دیدگاهی را ترویج کرده و می‌کنند. چنان‌که حمیدرضا صارمی، معاون معماری و شهرسازی تهران نیز در مراسمی که به‌منظور افتتاح یک پروژه ساخت مسکن دولتی در شهرری برگزار شد، تاکید کرد که «اقتصاد مسکن، یک اقتصاد پیشران در کشور است» و گفت: «با وجود ساخت و سازهای موجود در شهرری، تحولی بنیادین در این منطقه رخ خواهد داد و یکی از آرزوهای این منطقه برآورد خواهد شد.» اما در شرایطی که مهمترین دلیل مخالفت وزیر جدید راه و شهرسازی دولت رئیسی با ایده ساخت ۴ میلیون مسکن در ۴ سال، بحث اعتبارات و کمبود منابع مالی بود، حالا معاون اول رئیس‌جمهوری در سخنانی به بیان نکاتی در این رابطه پرداخته است. محمد مخبر گفته «اینکه مسکن ساخته شود یا بسازیم با یکدیگر تفاوت دارد؛ دولت باید بخشی را بسازد و بخشی دیگر نیز باید ساخته شود، ما می‌توانیم به مردم زمین دهیم تا خودشان مسکن بسازند زیرا در قشری از مردم این ظرفیت وجود دارد.» او که با خبرگزاری خانه ملت گفت‌وگو می کرد، در ادامه گفت: «تامین مالی مناسب برای همه روش‌های ساخت مسکن در بانک مرکزی تدوین شده و امیدواریم آثار آن سریع‌تر مشخص شود.» او همچنین در پاسخ به این پرسش که آیا الزامی برای تامین مالی ساخت مسکن وجود دارد، گفت: «بله؛ زیرا مصوبه دولت است.»

این سخنان مخبر و تاکید بر اینکه ساخت مسکن دولت و تامین مالی آن، مصوبه دولت است، در حالی در تضاد است با آن‌چه وزیر جدید راه و شهرسازی دقایقی پیش از کسب رای اعتماد از مجلس گفته بود که ابراهیم رئیسی نیز در آخرین اظهار نظر خود در این رابطه گفته «مسئله مسکن به جد توسط دولت دنبال می‌شود و در ۲۹ شهر خراسان جنوبی زمینه واگذاری زمین به‌صورت ویلایی داریم و فقط در دو شهر این اقدام صورت نگرفته است.» او در جریان همین سفر استانی اخیر به استان خراسان جنوبی گفت: «این کارها با سرعت دنبال شود، زمین را خداوند متعال داده و ما باید مدیریت کنیم و تسهیلات بدهیم تا مردم سرپناه داشته باشند، این کار شدنی و ممکن است برخی کارها را نشدنی می‌دانند و ما کار را شدنی می‌دانیم هرچند تاکنون شده است چراکه هم نیاز کشور هم حکم قانون و هم وعده ماست.» رئیسی که همچنان اصرار دارد آن‌چه به تبعیت از احمدی‌نژاد و مدیران اقتصادی دولت نهم و دهم به‌عنوان وعده اقتصادی خود در جریان انتخابات ریاست‌جمهوری سیزدهم مطرح کرده، «عملیاتی و شدنی» است، می‌گوید: «ما یک وعده شدنی دادیم و این یک وعده آرمانی نیست؛ همه شما کمک کنید، مسکن هم مانند اشتغال در استان به خوبی صورت بگیرد.»

> رئیسی که همچنان اصرار دارد آن‌چه به تبعیت از احمدی‌نژاد و مدیران اقتصادی دولت نهم و دهم به‌عنوان وعده اقتصادی خود در جریان انتخابات ریاست‌جمهوری سیزدهم مطرح کرده، «عملیاتی و شدنی» است، می‌گوید: ما یک وعده شدنی دادیم و این یک وعده آرمانی نیست؛ همه شما کمک کنید، مسکن هم مانند اشتغال در استان به خوبی صورت بگیرد

گزارش روز

جبهه اصلاحات ایران در بیانیه‌ای مطرح کرد

مواضع اخیر چین؛ نشان‌دهنده شکست راهبردی سیاست خارجی ایران

جبهه اصلاحات ایران در بیانیه‌ای به مواضع اخیر رئیس‌جمهوری چین نسبت‌به ایران واکنش نشان داد. جبهه اصلاحات ایران که در این بیانیه، «موضع‌گیری مداخله‌جویانه و فرصت‌طلبانه رئیس‌جمهوری کشور دوست، جمهوری خلق چین در سفر به کشورهای جنوبی خلیج فارس درباره سیاست خارجی و به‌ویژه مسائل مرتبط با تمامیت ارضی ایران» را «یکی از بدترین و تحقیرآمیزترین پدیده‌هایی» خوانده که نشان‌دهنده «ابعاد گسترده آسیب‌پذیری اقتدار ملی ایران از سیاست‌خارجی فروپاشیده کشور» است. این جبهه سیاسی که «این شکست سیاست خارجی» را «که پس از آلوده شدن ایران در جنگ اوکراین به ابتکار رئیس جمهور روسیه»، نشان‌دهنده «ابعاد دیگر بحران در سیاست خارجی کشور» می‌داند، در ادامه در ۷ بند به برخی از این موارد اشاره کرده و از جمله با تاکید بر اینکه «نزدیک دو دهه است که جمهوری اسلامی ایران در تب و تاب موفقیت‌های چشمگیر خود در زمینه‌های نظامی و تسلیحاتی، و نگران از مداخله حقوق بشری دول غربی در مسائل داخلی ایران، چشم به اتحاد راهبردی با دو کشور اقتدارگرای چین و روسیه دارد تا در سایه ساختاری شبیه جهان پیش از فروپاشی شوروی، در اتحاد با این کشورها از شر مخالفان داخلی و خارجی خود آسوده باشد»، آورده است: «اقدام رئیس جمهور چین به خوبی نشان داد که ممکن است این کشور برای سرکوب ملت ایران دوربین‌های پیشرفته چهره‌نگار و سلاح‌های ضد شورش به ایران بفروشد، اما هرگز از فرصت بحران‌های داخلی و خارجی ایران برای کسب امتیازات تجاری و اقتصادی از رقیبان منطقه‌ای ایران غافل نخواهد شد. همچنان‌که روسیه از آلوده کردن فرصت‌طلبانه ایران در جنگ اوکراین با بهره‌گیری از معامله نابخردانه نظامیان ایران در فروش پهپاد به روسیه مهاجم به اوکراین، تردید نکرد.» این بیانیه که «همبستگی و پیوند ملت و دولت در ایران» را «رکن اصلی اقتدار جمهوری‌اسلامی» خوانده، «صیانت از اقتدار ملی» و «پیشگیری از فجایع دیگری مثل تحقیر ملی در برابر مواضع تاسف‌بار چین در خلیج فارس» را منوط به «حل بحران‌های داخلی از طریق تامین مطالبات ملت» خوانده و آورده: «در صورت تداوم معارضه داخلی و سرکوب ملت ایران، چیزی از اقتدار ملی ایران در سطح جهان باقی نخواهد ماند.» جبهه اصلاحات ایران همچنین «مواضع صریح و بی‌پرده و مکرر چینی‌ها» نشان‌دهنده این می‌داند که «این کشور در صورتی به همکاری‌های راهبردی و بزرگ اقتصادی با ایران تن می‌دهد که ایران با یک سیاست‌خارجی خردمندانه، مناقشات جهانی و منطقه‌ای خود را حل کرده و از یک قدرت ماجراجو و اسیر توهمات، به یک کشور مقتدر جهانی بدل شود.» جبهه اصلاحات ایران که «پیش‌شرط دوم چین پس از حل مناقشات داخلی» را «حل مناقشات ایران با آمریکا و اروپا و فاصله گرفتن ایران از ماجراجویی نظامی در منطقه» خوانده، با تاکید بر اینکه «روابط خوب ایران با همسایه مهمش روسیه از ضرورت‌های سیاست خارجی خردمندانه ایران است»، ضمن اشاره به رقابت اقتصادی تهران و مسکو آورده است: «قرار گرفتن ایران کنار روسیه مهاجم به اوکراین که نتیجه دخالت‌های نظامیان در سیاست خارجی بوده، می‌تواند پیامدهای خسارت‌بار راهبردی برای ایران داشته باشد. ضرورت دارد ایران هرچه سریع‌تر اشتباه خود را اصلاح کند و از پیوند خوردن با روسیه بازنده در این منازعه غیرمرتبط با منافع ملی ایران فاصله بگیرد.»

این جبهه سیاسی همچنین با اشاره به پیوستن ایران به پیمان شانگهای تاکید کرد: «هرچند ممکن است الزاما مواضع رئیس جمهور چین در سفر به منطقه، تغییر سیاست نسبت به ایران نباشد، اما خواه ناخواه تلاشی موثر از سوی چین برای همکاری گسترده با کشورهای رقیب ایران در زمینه انرژی و ترانزیت در منطقه است و طبعا فرصت‌های مهمی از ایران را به حاشیه خواهد راند. از این منظر تا همین مرحله نیز می‌توان این تحول را شکستی راهبردی برای سیاست خارجی ایران تلقی کرد.» جبهه اصلاحات ایران که معتقد است «به‌دنبال یک دوره شکوفایی در سیاست خارجی و ارتقای جایگاه ایران در سیاست جهانی، نزدیک به دو دهه است که تفکری انزواطلب، نظامی‌گرا و گریزان از مناسبات جهانی، خردمندی و تدابیر حرفه‌ای سیاست خارجی را سرکوب کرده و وزارت خارجه ایران را از موقعیت بالنده‌ترین، مقتدرترین و موثرترین دیپلماسی در منطقه به سطح حفظ و نگهداری از ساختمان‌های سفارتخانه‌های ایران در جهان تنزل داده»، آورده است: «مداخلات نظامیان در سیاست خارجی به‌ویژه در منطقه و غلبه انفعال بر کارآمدی و شجاعت در وزارت خارجه، دیپلماسی ایران را به نازل‌ترین موقعیت خود پس از انقلاب تنزل داده است. ضرورت دارد برای خروج از موقعیت ذلت‌بار سیاست خارجی ایران، نظام در اولین گام ضمن منع کامل نظامیان از دخالت در سیاست خارجی، دست کمک به سوی ظرفیت‌های بلااستفاده ملی کشور در عرصه دیپلماسی دراز کند و با کمک آنان وزارت امور خارجه را به جایگاهی شایسته سیاست خارجی ملت سرفراز ایران بازگرداند.»

> جبهه اصلاحات ایران که در این بیانیه، «موضع‌گیری مداخله‌جویانه و فرصت‌طلبانه رئیس‌جمهوری کشور دوست، جمهوری خلق چین در سفر به کشورهای جنوبی خلیج فارس درباره سیاست خارجی و به‌ویژه مسائل مرتبط با تمامیت ارضی ایران» را «یکی از بدترین و تحقیرآمیزترین پدیده‌هایی» خوانده که نشان‌دهنده «ابعاد گسترده آسیب‌پذیری اقتدار ملی ایران از سیاست‌خارجی فروپاشیده کشور» است

اختلافات درباره مسائل مالی، مذاکرات اجلاس تنوع زیستی سازمان ملل را تهدید می‌کند و توافق درباره بعضی اهداف با ابهام همراه است

هراس از قربانی شدن تنوع زیستی دریا

حتی اگر در صورت موافقت با هدف حفاظت ۳۰ درصدی، ممکن است باز هم به تنوع زیستی دریاهای آزاد کمکی نشود، چون بیشتر اقیانوس‌ها خارج از قلمرو کشورهاست و بی‌قانونی در آنها حاکم است

AP

در توافق‌نامه ۵۰۰۰ کلمه‌ای اجلاس تنوع زیستی، فقط دو بار از کلمه «اقیانوس» استفاده شده است. این فراموشی و خط زدن دریاهای آزاد، از نگاه بعضی شرکت‌کنندگان پانزدهمین اجلاس تنوع زیستی سازمان ملل COP۱۵، باعث نگرانی است. فراموشی اقیانوس و دریاهای آزاد اما تنها گوشه‌ای از اختلافات مذاکرات مونترال است. روز چهارشنبه تنش‌های مالی، سبب شد نمایندگان کشورهای در حال توسعه، مذاکرات را ترک کنند. در حالی که توافقات کنونی بر سر هدفی چون «سی در سی» که به محافظت ۳۰ درصد زمین اشاره دارد نیز، پرابهام خوانده شده، از یک سو طوماری برای افزایش وسعت حفاظت به ۵۰ درصد امضا شده و از سوی دیگر نمایندگان سازمان ملل خواستار اجماعی محکم‌تر برای رسیدن به اهداف شده‌اند.

پول به یکی از موانع مذاکرات پانزدهمین اجلاس تنوع زیستی سازمان ملل تبدیل شده است. سه‌شنبه شب، برزیل گروهی از کشورهای در حال توسعه را رهبری کرد تا از نشست مالی خارج شوند. همین اتفاق هم افتاد. نمایندگان کشورهای در حال توسعه با افزایش اختلافات در مورد اینکه چه کسی باید برای حفاظت از تنوع زیستی هزینه کند، مذاکرات را ترک کردند. اختلافات مالی این اجلاس در حالی است که چندی پیش اجلاس COP۲۷ هم شاهد تنش‌های مالی مشابه بود. حالا نگرانی از این است که با تشدید اختلافات، نشست سران تنوع زیستی سازمان ملل از مسیر خود خارج شود.

چین که میزبان COP۱۵ است در حال سازماندهی مذاکرات بحرانی با سران هیئت‌ها در روز چهارشنبه بود تا این موضوع را حل کند. چالش بر سر این بود که آیا کشورهای ثروتمند مانند چین و برزیل باید کمک بیشتری برای تنوع زیستی دریافت کنند یا خیر؟ چین، برزیل، هند، مکزیک و اندونزی، پنج کشور دریافت‌کننده تسهیلات جهانی محیط زیست (GEF) هستند و قرار است در چرخه مالی بعدی ۵/۳ میلیارد دلار (۴/۳ میلیارد پوند) از سال ۲۰۲۲ تا ۲۰۲۶ نیز پنج کشور نخست باشند. این در حالی است که نمایندگان آفریقا، آسیا و آمریکای لاتین معتقدند که برای حفاظت از تنوع زیستی باید کمک‌هزینه بیشتری دریافت کنند. نمایندگان کشورهای در حال توسعه جلسه را ترک کردند چون معتقد بودند که در نبود سازش از سوی کشورهای توسعه‌یافته، پیشرفت در مذاکرات غیرممکن است. یکی از مذاکره‌کنندگان می‌گوید: «کشورهای در حال توسعه از این روند خیلی ناراحت هستند. مذاکرات به نقطه بحرانی رسیده است. ضروری است که کشورهای توسعه‌یافته هم کمک‌هزینه بیشتری فراهم کنند. برزیل و چین بزرگترین دریافت‌کنندگان بودجه GEF هستند. ما در مورد گسترش پایگاه اهداکنندگان صحبت می‌کنیم، یعنی اضافه کردن کشورهایی مانند برزیل و چین به فهرست اهداکنندگان به جای فهرست دریافت‌کنندگان.»

فراموشی آب‌های آزاد

اقیانوس‌ها ۷۰ درصد سطح زمین را پوشانده‌اند و بخش اعظمی از حیات وحش را در خود جای داده‌اند اما بحث‌هایی که در اجلاس مونترال در جریان است، چنین ظرفیتی را از تنوع زیستی اقیانوس به نمایش نمی‌گذارد. گاردین دیروز در گزارشی نوشت که در آخرین توافق‌نامه کاری ۱۰ صفحه‌ای و ۵۰۰۰ کلمه‌ای COP۱۵، تاکنون فقط در دو مورد کلمه «اقیانوس» آمده است. علاوه بر این هیچ درخواست خاصی برای محدود کردن ماهیگیری، حفاظت از صخره‌های مرجانی یا توقف استخراج معادن در اعماق دریا نیز مطرح نشده است.

اقیانوس که ۹۵ درصد از بیوسفر سیاره را تشکیل می‌دهد، معمولا به طور کامل نادیده گرفته نمی‌شود: نمایندگان یک پیش‌نویس کلی در مورد تنوع زیستی دریایی و ساحلی را تصویب کرده‌اند و این امید وجود دارد که تعهد «سی در سی» برای محافظت از ۳۰ درصد زمین تا سال ۲۰۳۰ شامل اقیانوس‌ها نیز باشد.

شرکت‌کنندگان در گروه‌های کاری و جلسات غیرعلنی می‌گویند که چندین کشور به طور ممانعت‌کننده عمل می‌کنند، چین، روسیه، ایسلند و آرژانتین در میان کسانی هستند که متهم به تردید در تعهد به محدودیت‌های خاص هستند.

سیمون کریپس، مدیر اجرایی حفاظت از دریا در انجمن حفاظت از حیات وحش و یکی از شرکت‌کنندگان در COP۱۵، می‌گوید: «ما نگران این هستیم که این کشورها سعی کنند این رقم را مثلاً به ۱۰ درصد کاهش دهند. ما در حال حاضر در سطح ۷ درصد حفاظت هستیم که ۳/۵ درصد از آن به هر طریقی به‌طور مؤثر مدیریت می‌شود، اما می‌بینید که کوسه‌ها در حال مرگ هستند، صید بی‌رویه ادامه دارد و صخره‌های مرجانی در آستانه نابودی قرار دارند. بنابراین واضح است که هدف ۱۰ درصد کار نمی‌کند.»

از آنجایی که مذاکرات بر اساس اجماع کار می‌کند، کشورها و ائتلاف‌ها می‌توانند به طور مؤثر مواردی که دوست ندارند را وتو کنند. یکی از این موارد ماهیگیری است. چین بزرگترین ناوگان ماهیگیری دوردست را در جهان دارد و ۱۷ هزار کشتی ترال صنعتی را اداره می‌کند که در امتداد مرزهای آبی کشورهای مختلف پراکنده‌اند و گونه‌های مختلف آبزیان را در حجمی گسترده می‌بلعند. به‌طور مثال در نزدیکی گالاپاگوس نیز کشتی‌های ترال چینی حضور دارند. به همین دلیل است که وقتی کلمه «شیلات» از آخرین سند کاری در بخش مربوط به پایان دادن به یارانه‌های محیط زیستی مخرب حذف شد، خیلی‌ها تعجب نکردند. کریپس توضیح می‌دهد که خط زدن این کلمه خاص راهی برای جلوگیری از وتوی کل بخش توسط بعضی کشورها بود، تا دست‌کم جایی برای پیشرفت تدریجی باشد.

حفاظت ۳۰ درصدی از چه؟

در حالی که مسئله حفاظت از دریا روی میز مذاکره نیست، ابهام درباره اهداف اجلاس هم زیاد است. سوال این است که آیا هدف حفاظت ۳۰ درصدی محلی است یا جهانی؟ آیا به طور جداگانه از کشورها خواسته می‌شود که ۳۰ درصد از مناطق ساحلی خود را حفاظت کنند؟ یا اینکه این ۳۰ درصد به یک موقعیت جغرافیایی دیگر اشاره دارد؟ کریپس می‌گوید با این همه آنها از آغاز مذاکرات به این اشاره کردند که «این یک هدف جهانی است».

به این معنی است که حتی اگر با هدف «سی در سی» موافقت شود، ممکن است به دلیل یک مشکل حل نشده دیگر، باز هم به تنوع زیستی دریاهای آزاد کمکی نشود. بیشتر اقیانوس‌ها خارج از قلمرو کشورهاست و عملاً بی‌قانونی در آنها حاکم است. کشورها فقط تا ۲۰۰ مایل دریایی از ساحل خود دارای قدرت مستقل هستند. هر چیزی فراتر از این فاصله، دریای آزاد در نظر گرفته می‌شود که توسط هیچ کس اداره نمی‌شود. مجموعه جداگانه‌ای از مذاکرات سازمان ملل سال‌ها برای توافق بر سر یک معاهده دریای آزاد در جریان بوده است، اما آخرین دور مذاکرات با شکست به پایان رسید. آنها در مارس ۲۰۲۳ بار دیگر گرد هم می‌آیند تا دوباره درباره دریای آزاد حرف بزنند.

بدون آن معاهده، هرگونه توافقی که در مونترال برای حفاظت از اقیانوس در دریاهای آزاد منعقد شود، از نظر قانون بی‌معنی است. سازمان‌های مدیریت شیلات منطقه‌ای (RFMOs) برای جلوگیری از صید بی‌رویه گونه‌هایی مانند ماهی تن در دریاهای آزاد، سهمیه‌هایی تعیین می‌کنند، اما قدرت اجرایی آنها محدود است و به شدت تحت تأثیر شیلات تجاری قرار دارند. کشورهای ذی‌نفع همچنین می‌توانند از مذاکرات موازی به‌عنوان بهانه‌ای برای مخالفت بهره بگیرند، با این استدلال که حفاظت از اقیانوس اصلاً در COP۱۵ موضوعیت ندارد.

طوماری برای حفاظت ۵۰ درصدی

۳ میلیون نفر طوماری برای حفاظت از ۵۰ درصد از تنوع زیستی جهان امضا کرده‌اند. در حالی که کشورها در کنفرانس تنوع زیستی COP۱۵ به توافقی برای حفاظت از طبیعت دست یافتند، ۳/۲ میلیون شهروند در سراسر جهان با امضای طوماری خواستار یک هدف بلندپروازانه‌تر برای حفاظت حداقل ۵۰ درصد خشکی‌ها و اقیانوس‌ها تا سال ۲۰۳۰ شده‌اند.

در هفته گذشته مذاکره‌کنندگان از رقم ۳۰ درصدی برای حفاظت از زمین‌ها و اقیانوس‌ها حمایت کرده‌اند اما The hindu، یکی از رسانه‌های هندوستان نوشته است: اسکار سوریا، مدیر کمپین آواز در یک نشست خبری گفت: «اگر دولت‌ها حقوق جوامع بومی و محلی و حق آنها بر قلمرو و آب‌ها را به رسمیت بشناسند، ما بسیار فراتر از ۳۰ درصد حفاظت خواهیم رفت. بومیان به‌صورت بالفعل از تنوع زیستی حفاظت می‌کنند. اکنون زمان تلاش برای هدفی بالاتر برای حفظ نیمی از زمین است. هر عدد دیگری جنگل‌های حیاتی را به خطر می‌اندازد و به وضوح برای شروع انقلاب لازم برای بازسازی رابطه ما با طبیعت کافی نیست.» این درخواست جمعی در حالی است که باسیل ون هاور، رئیس مشترک کنوانسیون تنوع زیستی (CBD) معتقد است که طرفین نباید اهدافی را برای خود تعیین کنند که دست‌یافتنی نیست.

درخواست برای اجماع نهایی

دیروز خبرگزاری شینهوا در گزارشی نوشت که مقامات سازمان ملل خواستار ایجاد اجماعی درباره طرح تنوع زیستی در اجلاس COP۱۵ هستند.

روز پنج‌شنبه مقامات سازمان ملل برای دستیابی به چارچوب جهانی تنوع زیستی پس از سال ۲۰۲۰، خواستار اجماع بیشتر شدند. بر همین اساس آمنه محمد، معاون دبیرکل سازمان ملل متحد، از همه طرف‌ها خواست تا بر سر یک چارچوب بلندپروازانه پس از سال ۲۰۲۰ به توافق برسند تا روند نابودی تنوع زیستی را معکوس کرده و بشریت را در مسیر زندگی هماهنگ با طبیعت قرار دهند. او از کشورهای توسعه‌یافته خواست تا با در نظر گرفتن منابع مالی، کمک‌های فنی و ظرفیت‌سازی برای اطمینان از اجرای چارچوب، از کشورهای در حال توسعه حمایت کنند: «اکنون زمان پایان دادن به بحران سیاره و آغاز دوباره همزیستی و دوستی با طبیعت است.»

سابا کوروسی، رئیس مجمع عمومی سازمان ملل متحد نیز طرف‌های مذاکره را تشویق کرد تا با تغییر روش‌های تولید، مصرف، تجارت و حمل و نقل، با علل ریشه‌ای از بین رفتن تنوع زیستی مقابله کنند. او گفت: «از کسب و کارهای جهانی می‌خواهم که با قرار دادن تنوع زیستی در استراتژی‌ها و زنجیره‌های ارزش خود، مسئولیت اجتماعی‌شان را به عهده بگیرند.»

مذاکرات تنوع زیستی سازمان ملل که هفته گذشته آغاز شد، وارد مرحله حساسی شده است زیرا تنها چند روز برای دستیابی به هدف نهایی باقی مانده است. تا روز شنبه، مذاکره در مورد موضوعات دشوار مربوط به سند ادامه خواهد داشت و انتظار می‌رود که سرانجام در روز دوشنبه (۱۹ دسامبر-۲۸ آذر) نشست COP۱۵ با تصویب یک چارچوب جهانی تنوع زیستی پس از سال ۲۰۲۰ با هدف حفظ طبیعت برای نسل‌های آینده به پایان برسد.

در حالی که مسئله حفاظت از دریا روی میز مذاکره نیست، ابهام درباره اهداف اجلاس هم زیاد است. سوال این است که آیا هدف حفاظت ۳۰ درصدی محلی است یا جهانی؟ آیا به طور جداگانه از کشورها خواسته می‌شود که ۳۰ درصد از مناطق ساحلی خود را حفاظت کنند؟ یا اینکه این ۳۰ درصد به یک موقعیت جغرافیایی دیگر اشاره دارد؟ کریپس می‌گوید با این همه آنها از آغاز مذاکرات به این اشاره کردند که این یک هدف جهانی است

از آنجایی که مذاکرات بر اساس اجماع کار می‌کند، کشورها و ائتلاف‌ها می‌توانند به طور مؤثر مواردی که دوست ندارند را وتو کنند. یکی از این موارد ماهیگیری است. چین بزرگترین ناوگان ماهیگیری دوردست را در جهان دارد و ۱۷ هزار کشتی ترال صنعتی را اداره می‌کند که در امتداد مرزهای آبی کشورهای مختلف پراکنده‌اند و گونه‌های مختلف آبزیان را در حجمی گسترده می‌بلعند. به همین دلیل است که وقتی کلمه «شیلات» از آخرین سند کاری در بخش مربوط به پایان دادن به یارانه‌های محیط زیستی مخرب حذف شد، خیلی‌ها تعجب نکردند

آگهی مناقصه عمومی تک مرحله‌ای

موضوع مناقصه: نگهداری از اموال و دارایی‌های موجود در تعدادی از پارک‌های سطح شهر یزد

مبلغ و نوع سپرده شرکت در مناقصه: مبلغ ضمانت شرکت در مناقصه به میزان ۲/۴۰۱/۲۲۵/۱۶۳ ریال که می‌تواند به صورت واریز به حساب ۲۰۹۱۵۲۰۰۷۱ بانک تجارت شهرداری یزد و یا به صورت ضمانت‌نامه بانکی (با اعتبار سه ماه) در وجه حساب مذکور و یا اوراق مشارکت بی نام باشد.

مبلغ و نوع سپرده انجام تعهدات: مبلغ ضمانت انجام تعهدات در هنگام عقد قرارداد معادل ۱۰ درصد مبلغ قرارداد می‌باشد.

پیش پرداخت: پس از انعقاد قرارداد کارفرما می تواند نسبت به پرداخت پیش پرداخت به پیمانکار طبق آیین نامه معاملات مالی شهرداری در ازاي دریافت ضمانت نامه بانکي اقدام نموده و در هر پرداختي این مبلغ مستهلک می‌شود.

نحوه تامین اعتبار پروژه: پروژه از محل بودجه سال ۱۴۰۱ شهرداری یزد تامین اعتبار می‌شود.

مهلت خرید و تحویل اسناد: زمان خرید اسناد مناقصه از تاریخ ۱۴۰۱/۰۹/۲۶ تا تاریخ ۱۴۰۱/۰۹/۳۰ و حداکثر تاریخ ارائه پیشنهاد قیمت در سامانه ستاد (سامانه تدارکات الکترونیکی دولت) به آدرس setadiran.ir و تسلیم مدارک (ضمانت نامه بانکی) به دبیرخانه محرمانه حراست شهرداری یزد تا پایان وقت اداری روز سه‌شنبه شنبه مورخ ۱۴۰۱/۱۰/۱۳ می‌باشد و کلیه پیشنهادات در ساعت ۱۰ روز چهارشنبه شنبه مورخ ۱۴۰۱/۱۰/۱۴ در سالن جلسات شهرداری مرکزی یزد مفتوح و با حضور اعضاء تصمیم گیری خواهد شد.

محل انجام کار: پارک‌های سطح شهر

محل دریافت اسناد: جهت دریافت اسناد مناقصه به سایت setadiran.ir مراجعه نمایید. نظر به اینکه وجه پرداختی مسترد نمی‌گردد قبل از پرداخت وجه نسبت به مطالعه کامل نمونه اسناد اقدام و در صورت تمایل نسبت به واریز مبلغ و خرید اسناد اقدام نمایند. در صورت عدم رعایت این بند و واریز وجه، شهرداری نسبت به استرداد این وجه هیچ گونه مسئولیتی ندارد.

مبلغ فروش اسناد: مبلغ فروش اسناد ۱/۵۰۰/۰۰۰ ریال به صورت واریز نقدی به حساب شماره ۲۰۹۱۵۲۱۰۰۰ نزد بانک تجارت سایر اطلاعات و جزئیات مربوط در اسناد مناقصه مندرج است.

به پیشنهادهای فاقد سپرده و امضاء، مشروط، مخدوش و پیشنهاداتی که بعد از انقضای مدت مقرر واصل شود، سپرده‌های مخدوش و کمتر از میزان مقرر، چک شخصی و نظایر آن مطلقاً ترتیب اثر داده نخواهد شد.

چنانچه برندگان اول تا دوم حاضر به انعقاد قرارداد نشوند سپرده‌های آنها به ترتیب ضبط خواهد شد.

شهرداری در رد یا قبول هر یک از پیشنهادات مختار است.

شرکت در مناقصه و دادن پیشنهاد به منزله قبول شروط و تکالیف شهرداری یزد موضوع ماده ۱۰ آیین نامه معاملات شهرداریهای مراکز استان ها می‌باشد.

هزینه چاپ و نشر آگهی به عهده برنده مناقصه می‌باشد.

مدیریت ارتباطات و امور بین الملل شهرداری یزد

شناسه آگهی : ۱۴۲۷۲۹۳- م الف : -۱

اداره کل ثبت اسناد و املاک مازندران

نوبت اول

آگهی اختصاصی موضوع ماده ۳ و ماده ۱۳ آئین نامه قانون تعیین تکلیف وضعیت ثبتی اراضی و ساختمان‌های فاقد سند رسمی

آگهی موضوع ماده ۳ و ماده ۱۳ آئین نامه قانون تعیین تکلیف وضعیت ثبتی اراضی و ساختمان‌های فاقد سند رسمی : برابر رای ۱۴۰۱۶۰۳۱۰۰۰۶۰۱۰۶۹۱ مورخ ۱۴۰۱/۰۸/۲۲ هیات اول موضوع قانون تعیین تکلیف وضعیت ثبتی اراضی و ساختمان‌های فاقد سند رسمی مستقر در واحد ثبتی شهرستان نور تصرفات مالکانه و بلامعارض متقاضی علیرضا گیوه نسبت به ششدانگ یک قطعه زمین با بنای احداثی به مساحت ۲۳۸/۸ مترمربع به پلاک ۱۸۴۳۷ فرعی از ۴- اصلی واقع در نور مازندران بخش ۱۰ ثبت نور محرز گردیده است. لذا به منظور اطلاع عموم مراتب در دو نوبت به فاصله ۱۵ روز در روزنامه سراسری و محلی آگهی می‌گردد در صورتی که اشخاص ذی نفع به آراء اعلام شده اعتراض داشته باشند باید از تاریخ انتشار آگهی تا دو ماه اعتراض خود را به اداره ثبت محل وقوع ملک تسلیم و رسید اخذ نمایند. معترض باید طرف یک ماه از تاریخ تسلیم اعتراض مبادرت به تقدیم دادخواست به دادگاه عمومی محل نماید و گواهی تقدیم دادخواست را به اداره ثبت محل تحویل دهد. بدیهی است در صورت انقضای مدت مذکور و عدم وصول اعتراض طبق مقررات سند مالکیت صادر خواهد شد.

تاریخ انتشار نوبت اول : ۱۴۰۱/۰۹/۲۶

تاریخ انتشار نوبت دوم : ۱۴۰۱/۱۰/۱۰

علی سعادتی

سرپرست ثبت اسناد و املاک شهرستان نور

شناسه آگهی : ۱۴۲۶۲۸۱

اداره کل ثبت اسناد و املاک استان خراسان رضوی

اداره ثبت اسناد و املاک حوزه ثبت ملک کاشمر

نوبت اول

هیات موضوع قانون تعیین تکلیف وضعیت ثبتی اراضی و ساختمان‌های فاقد سند رسمی

آگهی موضوع ماده ۳ قانون و ماده ۱۳ آئین نامه قانون تعیین تکلیف وضعیت ثبتی و اراضی و ساختمان‌های فاقد سند رسمی

برابر رأی شماره ۱۴۰۱۶۰۳۰۶۰۱۲۰۰۳۲۰۳ هیأت اول/ دوم موضوع قانون تعیین تکلیف وضعیت ثبتی اراضی و ساختمانهای فاقد سند رسمی مستقر در واحد ثبتی حوزه ثبت ملک کاشمر تصرفات مالکانه بلامعارض متقاضی آقای / خانم نسرین جهانی نقابی فرزند علی به شماره شناسنامه ۰۸۹۰۲۷۰۱۷۱ صادره از کاشمر در ششدانگ یک باب ساختمان به مساحت ۱۱۲/۲۶ مترمربع از پلاک ۱۸۹ فرعی از ۳۰۲۶ اصلی واقع در بخش یک حومه کاشمر به آدرس خیابان سلمان فارسی ۲۸ خریداری از مالک رسمی آقای / خانم مالکیت مشاعی متقاضی محرز گردیده است . لذا به منظور اطلاع عموم مراتب در دو نوبت به فاصله ۱۵ روز آگهی می‌شود در صورتی که اشخاص نسبت به صدور سند مالکیت متقاضی اعتراضی داشته باشند می‌توانند از تاریخ انتشار اولین آگهی به مدت دو ماه اعتراض خود را به این اداره تسلیم و پس از اخذ رسید، ظرف مدت یک ماه از تاریخ تسلیم اعتراض ، دادخواست خود را به مراجع قضایی تقدیم نمایند. بدیهی است در صورت انقضای مدت مذکور و عدم وصول اعتراض طبق مقررات سند مالکیت صادر خواهد شد .

تاریخ انتشار نوبت اول : ۱۴۰۱/۰۹/۲۶

تاریخ انتشار نوبت دوم : ۱۴۰۱/۱۰/۱۱

احمد جهانگیر

رئیس ثبت اسناد و املاک کاشمر

IHA

سازمان ملل متحد پیشنهاد همسر رئیس جمهور ترکیه را برای کاهش تولید پسماند تصویب کرد

«زباله صفر» رویای ترکیه برای دنیایی تمیزتر

|پیام ما| ترکیه که با سیاست‌های مدیریت منابع آب خود آثار مخربی را به کشورهای پایین‌دستش تحمیل کرده حالا موفق شده مبدع نامگذاری روزی جهانی به نام «زباله صفر» شود. «امینه اردوغان» همسر رئیس جمهور ترکیه از سال ۲۰۱۷ این طرح را در کشورش به اجرا درآورد و پس از پیوستن این کشور به توافق اقلیمی پاریس آن را به سازمان ملل برای پیشنهاد به سایر کشورها ارائه کرد. سازمان ملل نیز در نیمه دسامبر امسال با این پیشنهاد موافقت کرد و بر این اساس قرار شد سی‌امین روز مارس هر سال به نام روز جهانی زباله صفر نامگذاری شود.

اگر از فروشگاه‌های زنجیره‌ای در ترکیه خرید کرده باشید جمله‌ای نه چندان آشنا وقتی صندوق‌دار می‌خواهد حساب خریدتان را اعلام کند شنیده‌اید؛«پُشِت اِسترمیسینیز؟» حالا منطقی که پشت این جمله به هنگام خرید در این کشور قرار گرفته مبنایی برای تعیین روز ۳۰ مارس به عنوان روز «زباله صفر» توسط سازمان ملل شد. ماجرای «زباله صفر» طرحی محیط زیستی است که «امینه اردوغان» همسر رئیس جمهور ترکیه از ۵ سال قبل در این کشور راه‌اندازی و آن را در راستای الحاق به توافقنامه اقلیمی پاریس اجرایی کرد. گرچه خبرهایی از صادرات زباله‌های پلاستیکی کشورهای اروپایی از جمله انگلیس هم به این کشور مورد انتقاد است اما آنچه «امینه اردوغان» آغاز کرده پس از اینکه در ترکیه اقبال یافت و در کشورهای حوزه دریای مدیترانه نیز مورد تشویق قرار گرفت، به سازمان ملل ارائه شد و سرانجام مجمع عمومی سازمان ملل تصویب کرد تا ۳۰ مارس به عنوان روز جهانی «زباله صفر» تعیین شود.

جالب اینجاست که در ترکیه به‌ویژه در شهر پرجمعیت استانبول تفکیک از مبدا هنوز اقبالی میان شهروندان ندارد اما خرید پلاستیک، به‌ویژه کیسه‌های پلاستیکی با تعیین بهای ۲۵ کروشی(یک چهارم یک لیر ترکیه) محدودتر شده است. روی تمام پلاستیک‌هایی که در فروشگاه‌های زنجیره‌ای با دریافت ۲۵ کروش تحویل مشتری می‌شود درباره تلاش برای زندگی بدون زباله تبلیغ شده است. این در حالی است که استانبول دست‌کم روزانه ۱۴هزار تن زباله تولید می‌کند. مدیریت شهری استانبول بابت جمع‌آوری هر تن پسماند باید ۴.۲۴ دلار هزینه صرف کند که همین موضوع سبب شد فرهنگسازی تحت عنوان زباله سفر اقبال بیشتری بیابد.

در همین حال اگر در خیابان‌های مختلف استانبول قدم بزنید با اتاقک‌هایی مواجه می‌شوید که مخصوص تحویل زباله‌های تفکیکی هستند. اما همچنان مجتمع‌های مسکونی به‌ویژه شهرک‌های بزرگ فاقد سیستم تفکیک زباله در مبدا هستند. حالا همسر رئیس جمهور ترکیه موفق شده است با جهانی کردن طرح «زباله صفر» چهره ترکیه را به عنوان یک کشور حامی محیط زیست تصویر کند در حالی که خود رئیس جمهور ترکیه با سیاست سدسازی‌های گسترده موجب تغییر اقلیم عمیق در کشورهای پایین‌دست به‌ویژه عراق، سوریه و ایران شده است. با این حال توفیق کنونی ترکیه در محدود کردن تولید زباله و گسترش آن به دنیا موضوعی است که باید آن را مورد توجه قرار داد و از تجربه‌های آن نیز بهره‌برداری کرد.

> آنچه «امینه اردوغان» آغاز کرده پس از اینکه در ترکیه اقبال یافت و در کشورهای حوزه دریای مدیترانه نیز مورد تشویق قرار گرفت، به سازمان ملل ارائه شد و سرانجام مجمع عمومی سازمان ملل تصویب کرد تا ۳۰ مارس به عنوان روز جهانی «زباله صفر» تعیین شود

از تولید گازهای گلخانه‌ای تا زباله صفر

ترکیه تا همین سال قبل میلادی از جمله کشورهایی بود که به توافقنامه پاریس نپیوسته بود. این کشور با تولید یک درصد از گازهای گلخانه‌ای تولیدی در دنیا به همراه ایران، اریتره، عراق، لیبی و یمن از جمله چند کشوری بود که به توافقنامه پاریس نپیوست. با این حال در سال ۲۰۲۱ میلادی مجلس ترکیه پیوستن به این توافقنامه را تصویب کرد. حالا ترکیه موفق شده با پیشنهاد طرح «زباله صفر» چهره متفاوتی از این کشور برای دنیا ترسیم کند.

بر اساس گزارشی که ۱۵ بهمن ۱۳۹۹ وبسایت «معاونت دیپلماسی اقتصادی وزارت امور خارجه» ایران درباره وضعیت زباله در ترکیه منتشر کرده «پیش‌بینی می‌شود حجم پسماند شهری ترکیه در سال ۲۰۲۳ میلادی به ۳۸ میلیون تن برسد. ۵۲ درصد از حجم پسماندهای شهری این کشور را مواد ارگانیک، ۶ درصد مواد پلاستیکی، ۱۰ درصد مواد کاغذی و کارتنی، ۴ درصد مواد شیشه‌ای، ۲ درصد مواد فلزی و مابقی را موادهای دیگر تشکیل می‌دهند. نگاهی به ترکیب پسماندهای این کشور حاکی از آن است که حجم قابل‌توجه پسماندهای شهری در ترکیه قابل بازیافت بوده و می‌تواند تبدیل به محصولات جدید شود.

این گزارش همچنین تصریح کرده: از آغاز این پروژه در تاریخ ۲۰۱۷ میلادی، دولت ترکیه با استفاده از وزارت شهرسازی و محیط زیست، مجلس و نهاد ریاست‌جمهوری تلاش کرد تا دامنه ایجاد بستر مناسب برای جمع‌آوری پسماندهای شهری را در ۸۱ استان ترکیه فراهم آورده و به تدریج بتواند در سال ۲۰۲۰ میلادی بستر جمع‌آوری این گونه پسماندهای شهری را در بیش از ۷۶ هزار اداره، نهاد و سازمان دولتی فراهم آورد.

ترکیه با اجرای پروژه «پسماند صفر» توانست بین سال‌های ۲۰۱۷ تا ۲۰۲۰ در حدود ۲۴ میلیون تن زباله قابل استفاده در کشور بازیافت و ۳۰ میلیارد لیر از این طریق درآمدزایی کند. علاوه بر این با بازیافت این زباله‌ها از انتشار ۳ میلیون تن گازهای گلخانه‌ای جلوگیری شد. این در حالیست که در زمان آغاز پروژه مذکور درصد حجم بازیافت پسماندهای شهری در این کشور ۱۳ درصد بود و هم‌اکنون این میزان به ۱۹ درصد افزایش یافته است.

با اجرای پروژه بازیافت پسماندهای شهری در ترکیه، میزان ۳۱۵ میلیون کیلووات ساعت انرژی، ۳۴۵ میلیون متر مکعب آب، ۴۱ میلیون متر مکعب از حجم فضای نگهداری و انبار صرفه‌جویی شد و از نشر ۲ میلیارد تن گاز گلخانه‌ای در هوا نیز جلوگیری به عمل آمد.

امینه اردوغان و پیشتازی در محیط زیست

امینه اردوغان از سال ۲۰۱۷ میلادی با همکاری وزارت محیط زیست و شهرسازی ترکیه طرح خود با عنوان «زباله صفر» را به اجرا درآورد. در اندک زمانی پس از اجرای آن او مورد توجه نهادهای مختلف بین‌المللی در زمینه محیط زیست قرار گرفت و برای نمونه در سال گذشته میلادی آلوک شارما، رئیس دوره‌ای کنفرانس تغییرات آب و هوایی سازمان ملل او را به بیست و ششمین دوره این کنفرانس در گلاسکو دعوت کرد.

در چنین شرایط بود که در سپتامبر گذشته همزمان با برگزاری هفتاد و هفتمین مجمع عمومی سازمان ملل در نیویورک آمریکا «امینه اردوغان» ، با گوترش دبیرکل سازمان ملل متحد دیدار و گفت‌وگو کرد. این دو اعلامیه حسن نیت «جهانی بدون زباله» را در چارچوب مبارزه با بحران آب و هوا در مقر سازمان ملل امضا کردند. بر این اساس و پیشنهاد ترکیه به سازمان ملل مقرر شد «امینه اردوغان» رهبری جهانی فعالیتی که با هدف صفر کردن زباله زیر چتر سازمان ملل انجام می‌شود را بر عهده بگیرد.

پس از آن گوترش از کشورهای سازمان ملل خواست تا پروژه زباله صفر ترکیه را که در چارچوب پروژه محیط‌بانی، یکی از مهم‌ترین مسائلی است که سازمان ملل با آن دست و پنجه نرم می‌کند، در سطح جهانی گسترش دهند.

همسر رئیس جمهور ترکیه در حالی این پیشنهاد را به سازمان ملل ارائه کرد که پیشتر و به گفته مراد کوروم، وزیر محیط زیست و شهرسازی ترکیه این طرح شایسته دریافت جایزه اول مجمع پارلمانی مدیترانه شده بود. شانزدهمین مجمع پارلمانی مدیترانه نهم و دهم مارس در دبی برگزار شد. مجمع پارلمانی مدیترانه که ترکیه از سال ۲۰۰۵ به عنوان شرکت‌کننده اصلی در آن حضور داشته است، یک مجمع مرکزی در منطقه مدیترانه با ماموریت توسعه همکاری بین کشورهای عضو و به منظور یافتن راه‌حل‌های مشترک برای مشکلات پیش روی منطقه است.

پس از اینکه ترکیه طرح «زباله صفر» را در چارچوب مبارزه با تغییرات آب و هوایی و طرح‌های توسعه پایدار ارائه داد، نیمه دسامبر سال جاری میلادی به اتفاق آرا این پروژه را تصویب کرد. با این تصمیم مجمع عمومی سازمان ملل، روز ۳۰ مارس را به عنوان روز جهانی زباله صفر اعلام کرد.

بر این اساس طرح‌هایی همچون زباله صفر، مدیریت پسماند سازگار با محیط زیست، مصرف پایدار و مسائل مربوط به تولید باید همچنان در سازمان ملل مورد توجه قرار گیرد. همچنین بر اساس این طرح، کشورهای عضو و سازمان ملل و سایر سازمان‌های بین‌المللی و منطقه‌ای تشویق می‌شوند تا طرح‌های زباله صفر را اجرا کنند.

خبرگزاری دولتی ترکیه، آناتولی در این باره نوشت: امینه اردوغان، همسر رجب طیب اردوغان، رئیس جمهور ترکیه طی توییتی در مورد اعلام ۳۰ مارس به عنوان روز جهانی «زباله صفر» توسط سازمان ملل متحد گفت: «جنبش زباله صفر، تجلی آینده‌ای است که رنگ آبی و سبز بر آن حاکم خواهد بود و من آرزوی آن را برای فرزندان‌مان دارم».

او همچنین در توییت خود افزود: این طرح از سال ۲۰۱۷ مانند گلوله برفی بزرگ و امروز به یک بسیج جهانی تبدیل شده است. این حس خوشحالی وصف‌ناپذیری است.

همسر اردوغان چگونه موفق شد؟

شاید بتوان ۲ اقدام را در توسعه مویرگی فرهنگ برخاسته از طرح «زباله صفر» همسر اردوغان موجب موفقیت و توسعه سریعتر آن دانست. نخست اجرای این طرح در مجموعه ریاست‌جمهوری ترکیه و دیگر اجرای آن در ارتش ترکیه است. جالب‌تر اینکه خبرگزاری تسنیم در ایران اجرای طرح «زباله صفر» همسر رئیس جمهور ترکیه در میان ارتشی‌ها و خانواده‌اشان را بازنشر داده بود.

بر اساس گزارشی که وبسایت شبکه تی.آر.تی فارسی منتشر کرده «امینه اردوغان»، در گفت‌وگو با ماهنامه «صنعت بازیافت» (Recycling Industry) درباره عملکرد طرح «زباله صفر» گفته است: این طرح در درجه اول به معنای حفاظت از محیطی است که در آن زندگی می‌کنیم. طی ۳۶ ماه اجرای این طرح، در مجتمع ریاست‌جمهوری ۲۳۴ هزار و ۲۴۴ کیلوگرم زباله قابل بازیافت جمع‌آوری و از انتشار ۲۵هزار و۵۷۲ کیلوگرم گازهای گلخانه‌ای جلوگیری شده است.

او مدعی شد با اجرای طرح همچنین در مصرف ۸۵۰ هزار و۴۷۶ کیلووات ساعت انرژی و ۳ هزار و ۸۳ متر مکعب آب صرفه‌جویی شد.

همسر رئیس جمهور ترکیه در این مصاحبه تاکید کرد: به این فکر نمی‌کنیم که زباله‌ها کجا می‌روند، آیا واقعا از بین می‌روند؟ وقتی ما غم و اندوه دریاچه خشک شده را تجربه نمی‌کنیم یا برای جنگلی که در آتش سوخته سوگواری نکنیم، متوجه آسیب‌هایی که به طبیعت وارد می‌شود نخواهیم شد.

اما چگونه طرح «زباله صفر» در ارتش ترکیه و خانواده ارتشی‌ها به اجرا درآمد.

سی.ان.ان ترک در گزارشی نوشت: پس از سخنرانی‌های متعدد امینه اردوغان ستاد کل نیروهای مسلح ترکیه نیز که با توجه به آمار بالای نظامیان ترکیه و خانواده‌های آنان، بخش قابل‌توجهی از جمعیت این کشور را در بر می‌گیرد، اعلام کرد در تمام یگان‌ها، پادگان‌ها و نهادهای اداری و رزمی خود از سیاست زباله صفر پیروی می‌کند.

در کلیپ‌های تبلیغاتی ستاد کل نیروهای مسلح ترکیه که از شبکه‌های تلویزیونی این کشور پخش می‌شود، به این اشاره شده که در حال حاضر تمام یگان‌های نیروی هوایی، نیروی دریایی، نیروی زمینی، ژاندارمری و رسته‌های مختلف اداری تصمیم گرفته‌اند که نه تنها در سالن‌های غذاخوری و مصرف مواد غذایی بلکه در تعمیرگاه‌های خودروهای سبک و سنگین زرهی و ادوات نظامی مختلف از زره‌پوش‌ها گرفته تا روغن موتور، باطری‌های خودروهای نظامی، پسماندهای پس از تعمیر و سرویس هواپیماها و و حتی دستمال‌های کهنه مورد استفاده در واحدهای مکانیکی، مهمات، پوکه‌ها و تمام چیزهایی که می‌تواند بازیافت شود، جمع‌آوری شده و به شکل سازماندهی شده به شرکت‌های طرف قرارداد تحویل داده شود تا سیاست «زباله صفر» به شکل جدی در ترکیه پیاده شود.

> همزمان با برگزاری هفتاد و هفتمین مجمع عمومی سازمان ملل در نیویورک آمریکا «امینه اردوغان»، با گوترش دبیرکل سازمان ملل متحد دیدار و گفت‌وگو کرد. این دو اعلامیه حسن نیت «جهانی بدون زباله» را در چارچوب مبارزه با بحران آب و هوا در مقر سازمان ملل امضا کردند. بر این اساس و پیشنهاد ترکیه به سازمان ملل مقرر شد «امینه اردوغان» رهبری جهانی فعالیتی که با هدف صفر کردن زباله زیر چتر سازمان ملل انجام می‌شود را بر عهده بگیرد

گردش مالی یک میلیارد دلاری

ترکیه در شرایطی که تورمی ۸۵ درصدی در سال‌های پس از استقلال خود را تجربه می‌کند اینک تجربه‌ای متفاوت در زمینه پسماند دارد. بر اساس همین طرح «زباله صفر» ترکیه اینک موفق شده دست‌کم سالانه حدود ۱/۱ میلیون تُن ضایعات پلاستیکی را بازیافت و دوباره استفاده کند.

پس از آغاز این پروژه، میزان بازیابی از ۱۳ درصد به ۲۲.۴ درصد افزایش یافته و انتظار می‌رود این رقم پس از توافقنامه مذکور شتاب بیشتری بگیرد.

ترکیه بدین‌ترتیب به دنبال آن است که تا سال ۲۰۵۳ زباله‌های پلاستیکی را به صفر برساند و تبدیل زباله‌های پلاستیکی و استفاده از محصولات تولید شده از مواد اولیه تبدیل شده توسط شرکت‌ها نیز به این هدف کمک خواهد کرد.

گردش مالی در این حوزه نیز حدود یک میلیارد دلار بوده و ۳۵۰ هزار نفر در آن مشغول به کار هستند.

فاتح ارن، رئیس انجمن بازیافت ترکیه در مصاحبه با خبرگزاری آناتولی با بیان اینکه قیمت هر تُن ضایعات پلاستیکی وارداتی ترکیه ۴۰۰ دلار است، گفت: قیمت مواد اولیه اصلی به ۲ هزار دلار می‌رسد. صادرات محصولات پلاستیکی بازیافتی کشور نیز به ۱/۲۱ میلیارد دلار افزایش یافته است.

نوبت دوم

آگهی قانون تعیین تکلیف وضعیت ثبتی اراضی و ساختمان‌های فاقد سند رسمی حوزه ثبتی قائم شهر

نظر به دستور مواد ۱ و ۳ قانون تعیین تکلیف وضعیت اراضی و ساختمانهای فاقد سند رسمی مصوب ۱۳۹۰/۰۹/۲۰ املاک متقاضیانی که در هیات موضوع ماده یک قانون مذکور مستقر در واحد ثبتی قائم شهر مورد رسیدگی و تصرفات مالکانه و بلامعارض آنان محرز و رای لازم صادر گردیده جهت اطلاع عموم به شرح ذیل آگهی می‌گردد:

املاک متقاضیان واقع در قریه تالارپشت پلاک ۴۳ اصلی بخش ۱۶

۵۴۰ فرعی به نام خانم عطیه غلام زاده تالارپشتی نسبت به شش دانگ یک قطعه زمین که در آن احداث بنا شده است که میزان ۲۳/۷۵ سیر عرصه وقف می‌باشد به مساحت ۴۶۲/۴۷ مترمربع خریداری مع الواسطه از آقای حاج گل محمد غلامزاده مالک رسمی.

لذا به موجب ماده ۳- قانون تعیین تکلیف وضعیت ثبتی اراضی و ساختمان های فاقد سند رسمی و ماده ۱۳- آئین نامه مربوطه این آگهی در دو نوبت به فاصله ۱۵ روز از طریق روزنامه محلی / کثیرالانتشار در شهرها منتشر و در روستاها علاوه بر انتشار آگهی، رای هیات الصاق تا در صورتی که اشخاص ذینفع به آرای اعلام شده اعتراض داشته باشند باید از تاریخ انتشار اولین آگهی و در روستاها از تاریخ الصاق در محل تا دو ماه اعتراض خود را به اداره ثبت محل وقوع ملک تسلیم و رسید اخذ نمایند.

معترض باید ظرف یک ماه از تاریخ تسلیم اعتراض مبادرت به تقدیم دادخواست به دادگاه عمومی محل نماید و گواهی تقدیم دادخواست به اداره ثبت محل تحویل دهد که در این صورت اقدامات ثبت موکول به ارائه حکم قطعی دادگاه است و در صورتی که اعتراض در مهلت قانونی واصل نگردد یا معترض گواهی تقدیم دادخواست به دادگاه عمومی محل ارائه نکند اداره ثبت مبادرت به صدور سند مالکیت می نماید و صدور سند مالکیت مانع از مراجعه متضرر به دادگاه نیست. بدیهی است برابر ماده ۱۳ آئین نامه مذکور در مورد قسمتی از املاکی که قبلا اظهارنامه ثبتی پذیرفته نشده، واحد ثبتی با رای هیات پس از تنظیم اظهارنامه حاوی تحدید حدود، مراتب را در اولین آگهی نوبتی و تحدید حدود به صورت همزمان به اطلاع عموم می‌رساند و نسبت به املاک در جریان ثبت و فاقد سابقه تحدید حدود، واحد ثبتی آگهی تحدید حدود را به صورت اختصاصی منتشر می‌نماید.

یونس قصابی
سرپرست اداره ثبت اسناد و املاک شهرستان قائم شهر
تاریخ انتشار نوبت اول: ۱۴۰۱/۰۹/۱۲
تاریخ انتشار نوبت دوم: ۱۴۰۱/۰۹/۲۶
شناسه آگهی: ۱۴۱۹۴۸۷

نوبت دوم

اداره کل ثبت اسناد و املاک استان مازندران
آگهی موضوع ماده ۳ و ماده ۱۳ آئین نامه قانون تعیین تکلیف وضعیت ثبتی اراضی و ساختمان‌های فاقد سند رسمی

نظر به دستور مواد ۱ و ۳ قانون تعیین تکلیف وضعیت اراضی و ساختمان‌های فاقد سند رسمی مصوب ۱۳۹۰/۰۹/۲۰ املاک متقاضیانی که در هیات موضوع ماده یک قانون مذکور مستقر در واحد ثبتی آمل مورد رسیدگی و تصرفات مالکانه و بلامعارض آنان محرز و رای لازم صادر گردیده جهت اطلاع عموم به شرح ذیل آگهی می‌گردد:

املاک متقاضیان واقع دربخش سه ثبت آمل – دهستان دشت سر

۱۲-اصلی (قریه شرم کلا)

۱۳۸۶ فرعی آقای رجبعلی عباسی در شش دانگ یک قطعه زمین با ساختمان احداثی به مساحت ۸۲/۵۵ مترمربع خریداری شده بلاواسطه از صادق عباسی.

لذا به موجب ماده ۳- قانون تعیین تکلیف وضعیت ثبتی اراضی و ساختمان‌های فاقد سند رسمی و ماده ۱۳- آئین نامه مربوطه این آگهی در دو نوبت به فاصله ۱۵ روز از طریق روزنامه محلی و کثیرالانتشار در شهرها منتشر و در روستاها رای هیات الصاق تا در صورتی که اشخاص ذینفع به آرای اعلام شده اعتراض داشته باشند باید از تاریخ انتشار اولین آگهی در روستاها از طریق الصاق در محل تا دو ماه اعتراض خود را به اداره ثبت محل وقوع ملک تسلیم و رسید اخذ نمایند.

معترض باید طرف یک ماه از تاریخ تسلیم اعتراض مبادرت به تقدیم دادخواست به دادگاه عمومی محل نماید و گواهی تقدیم دادخواست به اداره ثبت محل تحویل دهد که در این صورت اقدامات ثبت موکول به ارائه حکم قطعی دادگاه است و در صورتی که اعتراض در مهلت قانونی واصل نگردد یا معترض، گواهی تقدیم دادخواست به دادگاه عمومی محل ارائه نکند اداره ثبت مبادرت به صدور سند مالکیت می‌نماید و صدور سند مالکیت مانع از مراجعه متضرر به دادگاه نیست. بدیهی است برابر ماده ۱۳ آئین نامه مذکور در مورد قسمتی از املاکی که قبلا اظهارنامه ثبتی پذیرفته نشده، واحد ثبتی با رای هیات پس از تنظیم اظهارنامه حاوی تحدید حدود، مراتب را در اولین آگهی نوبتی و تحدید حدود به صورت همزمان به اطلاع عموم می‌رساند و نسبت به املاک در جریان ثبت و فاقد سابقه تحدید حدود، واحد ثبتی آگهی تحدید حدود را به صورت اختصاصی منتشر می‌نماید.

حسن صالحی
رئیس اداره ثبت اسناد و املاک آمل
تاریخ انتشار نوبت اول: ۱۴۰۱/۰۹/۱۲
تاریخ انتشار نوبت دوم: ۱۴۰۱/۰۹/۲۶
شناسه آگهی: ۱۴۱۹۱۱۶

نوبت اول

آگهی موضوع ماده ۳ قانون و ماده ۱۳ آئین نامه قانون تعیین تکلیف وضعیت ثبتی و اراضی و ساختمان‌های فاقد سند رسمی

برابر رای شماره ۱۴۰۱۶۰۳۱۹۰۱۲۰۰۴۰۹۶ هیات دوم موضوع قانون تعیین تکلیف وضعیت ثبتی اراضی و ساختمان‌های فاقد سند رسمی مستقر در واحد ثبتي حوزه ثبت ملک سیرجان تصرفات مالکانه بلامعارض متقاضي خانم سودابه رسولي نژاد لري فرزند ولي به شماره شناسنامه ۳۰۶۰۰۲۷۵۴۴ صادره از سیرجان در یک باب خانه به مساحت ۱۹۷/۲۴ مترمربع پلاک ۶۲۹ اصلی واقع در سیرجان آباده شهرک امیرالمومنین بخش ۳۶ کرمان خریداری از مالک رسمی آقای حسن عرب مختاری محرز گردیده است. لذا به منظور اطلاع عموم مراتب در دو نوبت به فاصله ۱۵ روز آگهی می‌شود در صورتی که اشخاص نسبت به صدور سند مالکیت متقاضی اعتراضی داشته باشند می‌توانند از تاریخ انتشار اولین آگهی به مدت دو ماه اعتراض خود را به این اداره تسلیم و پس از اخذ رسید، ظرف مدت یک ماه از تاریخ تسلیم اعتراض، دادخواست خود را به مراجع قضایی تقدیم نمایند. بدیهی است در صورت انقضای مدت مذکور و عدم وصول اعتراض طبق مقررات سند مالکیت صادر خواهد شد.

تاریخ انتشار نوبت اول: ۱۴۰۱/۰۹/۲۶
تاریخ انتشار نوبت دوم: ۱۴۰۱/۱۰/۱۱
سعید نظری
سرپرست اداره ثبت اسناد و املاک شهرستان سیرجان
شناسه آگهی: ۱۴۲۶۲۵۲

آگهی فقدان سند مالکیت

آقای یوسف خطیب با ارایه دو برگ شهادت شهود که به گواهی دفتر اسناد رسمی شماره ۱۰۳ نور رسیده اعلام نموده مقدار ۸۰۲۰ سهم مشاع از ۷۶۲۵۶۲ سهم ششدانگ عرصه و اعیان زمین مزروعی پلاک شماره ۱ فرعی از ۳۲- اصلی واقع در بخش ۱۱ ثبت نور شماره سریال ۵۰۷۹۳۶ که ذیل ثبت دفاتر الکترونیکی شماره ۱۴۰۰۲۰۳۱۰۰۰۶۰۰۶۶۳۵ به نام یوسف خطیب ثبت رسیده و صادر تسلیم گردیده است. اینک به علت نامعلوم مفقود گردیده است از این رو درخواست صدور سند المثنی را دارد بنابراین در اجرای ماده یکصد و بیست آئین نامه اصلاحی قانون ثبت اسناد تبصره های ذیل آن مراتب در یک نوبت آگهی می‌شود چنانچه هر کسی مدعی انجام معامله نسبت به سند مذکور و یا مدعی وجود سند مالکیت در نزد خود باشد ظرف مدت ده روز از تاریخ انتشار آگهی به این اداره مراجعه و اعتراض خود را ضمن ارائه سند مالکیت تسلیم و رسید دریافت نماید بدیهی است در صورت عدم وصول اعتراض در مدت مقرر اداره ثبت طبق مقررات نسبت به صدور سند مالکیت المثنی اقدام خواهد کرد.

تاریخ انتشار: ۱۴۰۱/۰۹/۲۶
علی سعادتی
سرپرست ثبت اسناد و املاک شهرستان نور
شناسه آگهی: ۱۴۲۵۸۷۸

نوبت اول

آگهی موضوع ماده ۳ قانون و ماده ۱۳ آئین نامه قانون تعیین تکلیف وضعیت ثبتی و اراضی و ساختمان‌های فاقد سند رسمی

برابر رای شماره ۱۴۰۱۶۰۳۱۹۰۱۲۰۰۴۰۹۲ هیات اول موضوع قانون تعیین تکلیف وضعیت ثبتی اراضي و ساختمان‌های فاقد سند رسمی مستقر در واحد ثبتی حوزه ثبت ملک سیرجان تصرفات مالکانه بلامعارض متقاضی آقای غلامرضا شهبا فرزند حاجی اسمعیل به شماره شناسنامه ۱۳۱ صادره از سیرجان در یک قطعه باغ به مساحت ۵۱۱۴/۱۱ مترمربع پلاک ۵۳۶۵ اصلی واقع در سیرجان اراضی شریف آباد بخش ۳۷ کرمان خریداری از مالک رسمی آقای اکبر یزدی جنت آبادی محرز گردیده است.لذا به منظور اطلاع عموم مراتب در دو نوبت به فاصله ۱۵ روز آگهی می‌شود در صورتی که اشخاص نسبت به صدور سند مالکیت متقاضی اعتراضی داشته باشند می‌توانند از تاریخ انتشار اولین آگهی به مدت دو ماه اعتراض خود را به این اداره تسلیم و پس از اخذ رسید، ظرف مدت یک ماه از تاریخ تسلیم اعتراض، دادخواست خود را به مراجع قضایی تقدیم نمایند. بدیهی است در صورت انقضای مدت مذکور و عدم وصول اعتراض طبق مقررات سند مالکیت صادر خواهد شد.

تاریخ انتشار نوبت اول: ۱۴۰۱/۰۹/۲۶
تاریخ انتشار نوبت دوم: ۱۴۰۱/۱۰/۱۱
سعید نظری
سرپرست اداره ثبت اسناد و املاک شهرستان سیرجان
شناسه آگهی: ۱۴۲۶۳۳۱

نوبت اول

سازمان ثبت اسناد واملاک کشور
حوزه ثبت ملک منطقه یک گرگان

آگهی اختصاصی موضوع قانون تعیین تکلیف وضعیت ثبتی اراضی و ساختمان‌های فاقد سند رسمی برابر ماده ۳ و ماده ۱۳

آئین نامه قانون تعیین تکلیف برابر رای شماره ۱۴۰۱۶۰۳۱۲۰۰۱۰۰۶۷۹۸ هیات موضوع قانون تعیین تکلیف وضعیت ثبتی اراضی و ساختمان‌های فاقد سند رسمی مستقر در واحد ثبتی تصرفات مالکانه بلامعارض کلاسه ۱۴۰۰۱۱۴۴۱۲۰۱۰۰۰۳۸۵ تقاضای خانم فاطمه باقری زاده داغیان به شماره شناسنامه و کد ملی ۲۱۱۰۲۰۲۳۵۱ صادره از گرگان فرزند رحیم در ششدانگ یک قطعه زمین که در آن احداث بنا شده است به مساحت ۹۶/۵۷ مترمربع از پلاک شماره ۱۲۶ – اصلی واقع در اراضی گلند بخش دو حوزه ثبت گرگان طبق رای صادره حکایت از انتقال از مالک رسمی محمد حسن ملحجو به متقاضی دارد . لذا به منظور اطلاع عموم مراتب در دو نوبت به فاصله پانزده روز آگهی می شود از این رو اشخاصی که نسبت به صدور سند مالکیت متقاضی اعتراض داشته باشند می توانند از تاریخ انتشار اولین آگهی بمدت دوماه اعتراض خود را با ذکر شماره پرونده به این اداره تسلیم و پس از اخذ رسید ظرف مدت یکماه از تاریخ تسلیم اعتراض به مرجع ثبتی ، دادخواست خود را به مرجع ذیصلاح قضائی تقدیم نماید .

تاریخ انتشار نوبت اول : ۱۴۰۱/۰۹/۲۶
تاریخ انتشار نوبت دوم : ۱۴۰۱/۱۰/۱۲
علی برقی
رئیس اداره ثبت اسناد و املاک منطقه یک گرگان
از طرف غلامرضا قاسمی
م الف ۱۳۷۳۰

گفت‌وگو با مدیر امور عمرانی سد چم‌شیر

هرکس بخواهد مطالعه را می‌دهیم بخواند

وزارت نیرو وقتی دارد آبگیری می‌کند یعنی مسئولیتش را می‌پذیرد

| پیام ما |

| امین شول سیرجانی |

| روزنامه‌نگار |

ساخت سد چم‌شیر فاجعه است یا دستاورد؟ این پرسشی است که پیش از این هم کوشیده‌ایم از خلال توضیحات کارشناسان مستقل و مجریان طرح جوابی برایش بیابیم. اظهار نگرانی برخی از کارشناسان و فعالان محیط زیست درباره تبعات آب‌گیری سد چم‌شیر در روزهای اخیر به اوج خودش رسیده است. منتقدان با استناد به بندهایی از یکی از گزارش‌های مرکز پژوهش‌های مجلس، گزارش زمین‌شناسی شرکت ملی نفت‌خیز جنوب و برخی مستندات دیگر ادعاهایی را درباره اثر احداث سد بر شور شدن آب مخزن و پیامدهای دیگر مطرح کرده‌اند. آنها می‌گویند مسئولان فعلا باید آب‌گیری سد را متوقف کنند تا مطالعات تکمیلی انجام گیرد. در مقابل وزارت نیرو و به‌طور مشخص کارشناسان شرکت آب و نیروی ایران که متولی احداث این سد بوده ادعاهای منتقدان را رد می‌کنند. مهدی حاجی‌کاظم، مدیر امور عمرانی سد چم‌شیر، یکی از مدافعان سد است و قویا تاکید دارد تمامی مراحل مطالعات علمی احداث سد طی شده است و آبگیری آن هیچ مشکلی به وجود نمی‌آورد. حاجی‌کاظم با هماهنگی روابط عمومی شرکت توسعه منابع آب و نیروی ایران، تقاضای گفت‌وگو با «پیام ما» را پذیرفت. او دانش‌آموخته کارشناسی ارشد مهندسی عمران گرایش زلزله است و در ابتدای گفت‌وگوی یک ساعت و چهل دقیقه‌ای تاکید کرد که صرفا به سوالات فنی درباره سد پاسخ می‌دهد و درباره سیاست‌گذاری سدسازی در کشور اظهار نظر نمی‌کند.

اطلاع دارید که این روزها نگرانی‌های فعالان محیط زیست درباره پیامدهای آب‌گیری سد چم‌شیر به اوج خودش رسیده است. آیا نمی‌شد مکانیزمی طراحی کنید که دغدغه فعالان محیط زیست و افکار عمومی کم شود؟

هجمه‌ها شکل‌های مختلف دارد. یک سری دوستان محیط زیست هستند و یک سری دوستان فنی. دوستان محیط زیستی اساسا با سدسازی مشکل دارند. می‌گویند بگذاریم طبیعت رودخانه حفظ شود. یک عده هم نقدهای تکنیکال دارند. رودخانه زهره، یک رودخانه وحشی است. اکثر آورد رودخانه در چند سیل اتفاق می‌افتد. مطالعاتی هم که در دهه هفتاد آغاز شده به همین دلیل بوده است. حیف است با توجه به اقلیم خشک بتوانیم آب را مدیریت و استفاده کنیم. شرکت رویان مطالعات مفصلی انجام داده و سازمان محیط زیست هم بعد از مطالعه مجوز مشروط داده است. یعنی مشروط کرده‌اند به یک سری کارها که در حین کار یا بعد از آن انجام شود. البته این مشروط بودن مربوط به ماهیت سد نیست بلکه فقط شروطی است که باید رعایت شود. در حین اجرا ۲۵ گزارش تهیه کرده‌ایم و به سازمان محیط زیست داده‌ایم.

بخشی از فعالان محیط زیست نقدی که به شما دارند این است که می‌گویند که نیازی نبوده رودخانه سیلابی و وحشی را بخواهیم مهار کنیم. می‌گویند چه کسی گفته باید جلوی سیلاب را گرفت.

خب این همان گروهی است که با سدسازی مخالفند. کشور باید درباره این سیاست یک بار برای همیشه تصمیم بگیرد که آیا ما سدسازی می‌خواهیم یا نه. برخی از دوستان محیط زیستی می‌گویند اصلا شما پشت سد آب مقطر هم جمع کنید فایده ندارد. کشور باید درباره این موضوع کلان تصمیم بگیرد. من اصلا می‌گویم دوستان محیط زیستی درست می‌گویند که ریزموجودات از بین می‌روند. خب شفاف همین را بگویند اما نگویند آب شور می‌شود. نکته جالب این است که اصلا سد چم‌شیر برای کنترل شوری ساخته شده است. از اهداف سد چم‌شیر کنترل شوری بوده است. الان فضا را طوری ترسیم می‌کنند که انگار ما از شوری خبر نداشته‌ایم. رودخانه زهره هر سال، به مدت سه ماه و نیم و به میزان هفتاد سیلابی است. هشت ماه هم آبی کم‌کیفیت و با دبی پایین دارد. آورد یک سال اخیر آبی ۷۰۰ میلیون مترمکعب آب بوده است. در محل سد چم‌شیر آورد متوسط یک میلیارد و هفتصد است. در دی ماه ۲۰۰ میلیون مترمکعب در سه روز عبور کرده و به دریا ریخته است. اما کشاورزان پایین‌دست چقدر از این آب می‌تواند استفاده کنند؟

با توجه بحث‌ها، پایین‌دست را هم داریم مطالعه می‌کنیم تا پساب و نوع کشت و شیوه آبیاری را شناسایی کنیم. مشاور گزارشی تهیه کرده است که بر اساس آن هندیجان و زیدون با مشکل آب روبه‌رو هستند. این آب علاوه بر اینکه استفاده نمی‌شود موجب تخریب زمین‌ها هم می‌شود. منتقدان گفته‌اند حیف است که آب با ای‌سی ۹۰۰ هدر برود. در زمان کم‌آبی ای‌سی آب در هندیجان به ۹۰۰۰ می‌رسد. اگر می‌خواهیم در این شرایط ۲۰۰ میلیون مترمکعب آب را بگذاریم از دست برود خب بگذاریم برود. کشور تصمیم بگیرد، عیبی ندارد. دوستان محیط زیستی می‌گویند با توسعه کشاورزی مشکل داریم. خب جواب این را در مجموعه آب و نیرو نباید بدهیم. این امر به سیاست‌گذاری کلان کشور بر می‌گردد. پدید آمدن داعش و رشد آن، ناشی از خشکسالی و کوچ کشاورزان بود. این را از موضع شخصی می‌گویم. شاید من در مقام محیط زیستی حرفم درست باشد «اگر سیل را رها نکنیم میکروارگانیسم‌ها از دست می‌روند». خب این دغدغه هم می‌تواند در جای خودش درست باشد. اما آیا به سرنوشت کشاورزی که آب ندارد نباید فکر کنیم؟

اگر همین کشاورزان به شهرها مهاجرت کنند، همین دوستان فعال محیط زیست معترض این قضیه نیستند؟ بنابراین مزایا و معایب این طرح بررسی شده است. وقتی در بحث تکنیکال در کشور کمبود آب داریم، چطور می‌توانیم بگوییم این آب رها شود و برود؟

همانطور که مخالفان سرسختی داریم که تحت هر شرایطی با سدسازی مخالف هستند، یک تفکر هم در جهان و ایران وجود دارد که تحت هر شرایطی موافق سدسازی هستند.

نه اصلا اینطور نیست...

اجازه بدهید حرفم را تکمیل کنم. یک جریان سومی هم هست که می‌گوید سد می‌تواند مواهب داشته باشد اما باید گزینه اول نباشد و اصول سفت و سختی هم برای ساختش باید رعایت شود.

من درباره جامعه مهندسی نمی‌توانم صحبت کنم. به عنوان مطلع عرض می‌کنم رویکرد شرکت آب و نیرو در گروه دوم نیست. ما در گروه سوم هستیم.

بسیار خب. شما می‌دانید که وقتی سدی می‌خواهد ساخته شود باید ملاحظات محیط زیستی و اجتماعی برایش رعایت شود. یکی از آن ملاحظات ارتباط مستمر میان سدساز و ذینفعان است. آیا نباید این مطالعاتی که از آن حرف می‌زنید. در اختیار عموم بگذارید؟ کاری که در بسیاری از کشورهای جهان اتفاق می‌افتد.

این در حوزه کاری من نیست. اطلاع‌رسانی وظیفه بخش‌های دیگر است. من عنوانم را عرض کردم که مسئول امور عمرانی سد چم‌شیر هستم. شما می‌فرمایید چرا به مردم نمی‌گویید؟ کار من این نیست که بیایم این را بگویم.

من درباره شخص شما حرف نمی‌زنم. درباره کل پروژه حرف می‌زنم. اینکه بالاخره باید مکانیزمی برای ارتباط با ذینفعان وجود داشته باشد و به طور شفاف بدانند که قرار است چه طرحی با چه مشخصاتی اجرا شود.

بله باید انجام شود من هم قبول دارم. درباره همین سد هم انجام شده است.

الان مطالعات سد در دسترس عموم است؟

سد چم‌شیر در کهگیلویه و بویراحمد ساخته می‌شود اما عمده ذینفعانش در استان خوزستان هستند. این را به عنوان مطلع عرض می‌کنم که مثلا ما در آب و نیرو یک پروژه داریم به نام سد آبریز. ذینفعانش در شرکت ما را از پاشنه درآورده‌اند که چرا نمی‌آیید این سد را اجرا کنید. می‌گوییم بگذارید ملاحظات علمی رعایت شود، عجله نکنید. ذینفعان هر طرح خودشان از ابتدای آن در جریان این مسایل هستند.

عرض من این است چرا مطالعات احداث چم‌شیر را منتشر نمی‌کنید؟

منتشر یعنی چی؟ همه جا هست.

کجاست؟ چرا در سایت سد چم‌شیر اصلا دیده نمی‌شود؟

نه شما بحث را طور دیگری مطرح کردید. مطالعات را حتی یک شرکت نمی‌تواند در اختیار شرکت دیگری بگذارد. شما بروید بخشنامه‌های نظام فنی اجرایی کشور را بخوانید. اینطور نیست که بشود مطالعات را چاپ و منتشر کرد. من تصور کردم شما می گویید چرا چاپ نمی‌کنید که خب این کار ما نیست و مرسوم هم نیست.

منظورم این است که مطابق قانون دسترسی آزاد به اطلاعات در دسترس عمومی قرار بگیرد و ذینفعان، کارشناسان، روزنامه‌نگاران و... بتوانند آن را بخوانند.

ما برای شفاف‌سازی به استادان دانشگاه نامه زده‌ایم که دفتر ما به روی همه باز است؛ بیایید اسناد را بخوانید. برخی از استادان هم آمدند و خواندند. آقای دکتر بیت‌اللهی جزو منتقدان ما بودند. اما آمدند و به دقت اسناد را مطالعه کردند و اگر الان از ایشان بپرسید متوجه می‌شوید که نظرشان تغییر کرده است. هر کسی بگوید گزارش‌های سد را می‌خواهد بخواند گزارش‌ها را در اختیارشان قرار می‌دهیم.

یعنی هر کسی بیاید در اختیارش می‌گذارید؟

بله همین الان اگر شما هم وقت داشته باشید می‌توانید بیایید بخوانید. ولی فضا اینگونه نیست که همه مخالفان مطالعات را بخوانند.

خب برویم سراغ مرور برخی از نقدهایی که درباره طرح مطرح است. یکی از نقدهایی که برخی نمایندگان مجلس مطرح کرده‌اند این است که مطالعات مربوط به تخمین آورد رودخانه قدیمی است و الان کارایی ندارد. آیا این نقد را قبول دارید؟

در کمیسیون اصل ۹۰ مجلس یک بنده خدایی می‌گفت حالا که دبی آب کم شده دیگر چرا سد را می‌سازید. خب ما هشتاد درصد سد را ساخته بودیم آیا باید آن را رها کنیم؟ گفتند مطالعه آورد را به روز کنیم که این کار را هم کردیم. طبق مطالعات اولیه آورد بلندمدت رودخانه یک میلیارد و ۸۰۰ میلیون مترمکعب برآورد شده است. تاکید می‌کنم این آورد بر اساس الگوی بلندمدت محاسبه شده است. آورد ده سال اخیر هم اضافه کردیم؛ از یک میلیارد و ۸۰۰ رسیده به یک میلیارد و ۷۰۰. یعنی در الگوی بلندمدت ما چهار درصد کاهش را شاهدیم. حتی اگر عدد از این هم کمتر بود یعنی همان ۷۰۰ میلیون پارسال باشد. ۲۰۰ میلیون مترمکعبش در عرض چند روز آمده و رد شده و رفته است.

مرکز پژوهش‌های مجلس اعلام کرده در زمانی که نیروگاه خاموش نباشد کیفیت آب حفظ می شود اما در زمان خاموشی نیروگاه کیفیت آب رها شده در پایین‌دست فرق می کند؟

برخی می‌گفتند مخزن ما شور می‌شود که مرکز پژوهش ها آن بحث را رد می‌کند. درباره نیروگاه اما تا زمانی که سد تنظیمی پایین‌دست ساخته نشود ما به صورت پیک کار نمی‌کنیم. هدف اصلی ما تولید برق نبوده؛ این هدف فرعی بوده که از انرژی استفاده شود. لذا برای کیفیت ما رژیم یکسان رهاسازی را خواهیم داشت. اینطور نیست که دو، سه ساعت رها کنیم و چند ساعت رها نکنیم. با دوستان در مجلس جلسه داریم که این ابهام را هم رفع کنیم.

یکی از مطالعاتی که به طور جدی درباره سد چم‌شیر اعلام خطر کرده مطالعه زمین‌شناسی بوده که شرکت ملی نفت‌خیز جنوب انجام داده و بحث وجود سازند گچساران را مورد اشاره قرار داده است. به طور مشخص این مسئله مطرح شده که این سازند موجب شوری مخزن می‌شود.

یک نقد این است که سد روی گچساران ساخته شده و می‌گویند این مترادف با شوری است. اما این گزاره غلط است. دوستان می‌گویند هفتاد درصد مخزن درگیر سازند گچساران است، در حالی که این عدد هم غلط است. در واقع ۵۰ درصد درگیر گچساران است. دومین اشتباه هم این است که گچساران به تنهایی مشکلی ندارد. چرا که به‌طور نمونه، ۹۰ درصد مخزن سد کوثر در تماس با گچساران است. این گزاره کلی که گچساران مترادف با هیولاست، غلط است. در واقع صد و تا ۱۵۰ متر مخزن اهمیت دارد و پایین‌تر آن مهم نیست. حوزه زمین‌شناسی شرکت نفت با زمین‌شناسی سدسازی متفاوت است. دوستان ما در زمین‌شناسی سطح، تخصص لازم را در این زمینه ندارند. باید دانست که حفر گمانه‌ها برای صد متر اول اهمیت ندارد.

شما نتایج مطالعات نفت را رد نمی‌کنید؟

۱۰۰ درصد رد می‌کنیم.

شما می‌گویید چون گمانه‌ها در عمق زمین بوده به این نتایج رسیده‌اند؟

نه من چیز دیگری می‌گویم. داشتم به صورت عمومی این حوزه‌ها را توضیح می‌دادم. سازند گچساران نفوذناپذیر است. اجازه نفوذ آب در عمق بیش از ۱۰۰ متر را نمی‌دهد. با فرض اینکه نفوذ کند چطور بر می‌گردد. آنها می‌گویند در ۳۰۰ متری نمک است، خب این اصلا در مطالعه ما اهمیتی ندارد.

خب شما وجود این نمک را قبول دارید؟

بود و نبودش را باید مطالعه کنیم. اما می‌خواهم بگویم اصلا اهمیتی برای مطالعات زمین‌شناسی در سدسازی ندارد. اگر بپذیریم اعدادشان عجیب و غریب است. ما اطلاعات گمانه‌ها را داریم. این اعداد را از یک طریقی گیر آوردیم؛ اصلا اینطور نبوده. اگر به فرض بپذیریم که این اعداد وجود داشته باشد...

عین متن را بخوانم. می‌گوید ۵/۵ میلیارد تن نمک را شناسایی کرده که...

خب همین غلط است. ۵۰ کیلومتر مربع مساحت دریاچه ماست. این عدد را در ۲۰۰ متر که ضرب کنیم یک مکعب در نظر بگیریم. به ازای هر دو تا گمانه باید یک گمانه به نمک برسد. خب این واقعیت ندارد. دوستان نقاطی را می‌گویند نمک دارد که در آن گیاه وجود دارد. خطاهای فاحش دارد. یا جهل داشته‌اند یا عمد داشته‌اند.

ترکیب تهیه‌کنندگان افراد علمی است...

شرکت نفت فضای خودش را دارد. مطالعات سد اینطور نیست. از ۴۰۰ صفحه، بیست صفحه‌اش سفید است.

یعنی چه بیست صفحه سفید است؟

یعنی از گزارش ۴۰۰ صفحه‌ای، ۲۰ صفحه‌اش سفید است. پرطمطراق بودن گزارش گولتان نزند. اینکه چه شکل‌هایی قشنگی دارد و ...

*من گول چیزی را نخورده‌ام...

شمای نوعی را عرض می‌کنم. این گزارش به‌صورت ویژه بررسی شده و برخی نکاتش برای دوستان زمین‌شناس ما خنده‌دار بوده است.

اجازه بدهید یک نکته دیگر گزارش را بخوانم و شما پاسخ دهید.

نه من این گزارش را خوانده‌ام. یک کلام بخواهم بگویم این گزارش غیرعلمی است. باید سوال برای ما پیش بیاید که مگر وزارت نیرو می‌آید درباره وزارت نفت گزارش تهیه کند و بگوید فلرها دارند گاز را هدر می‌دهند؟

شما می‌خواهید آن شایبه را مطرح کنید که وزارت نفت به دنبال منافع چاه‌هایی است که پلمب می‌شوند؟

عرض می‌کنم که بحث‌های تکنیکال را به کار گرفته‌اند برای بقیه امور. خواسته دستاویزی شود برای یک سری امور دیگر.

در یکی از نامه‌ها گفته شده که تعدادی از چاه‌های نفت با آبگیری زیر آب می‌روند. منظورتان از یک سری امور همین موضوع است؟

بله. همه این مسائل مثل زنجیره به هم متصل است. در سال ۱۳۷۷ صورتجلسه مشترکی بین وزارت نیرو و وزارت نفت تهیه می‌شود و ارتفاع سد و تراز تاج مشخص می‌شود. سال ۸۱ دوستان رفته‌اند در حریم ۱۵۰ متر سد چاه زده‌اند و استفاده کرده‌اند. بحث عدم‌النفع را مطرح کرده‌اند. گفتیم خب شما که خودتان در جریان بوده‌اید. چهار سال بعد از تفاهم‌نامه مشترک رفته‌اید این چاه‌ها را حفر کرده‌اید. تا الان هم استفاده کرده‌اید. دوستان بحث‌های HSA را مطرح کرده‌اند که نمی‌توان در شرایط فعلی ادامه داد. اینها با هم تنیده شده است.

یعنی تعارض منافع؟

بله تعارض منافع. دوستان می‌گویند عدم النفعی از دست می دهیم. در دنیا چاه های مایل می زنند. قرار است بروند در عمق سه هزار متر. مثلثات دبیرستان را دیگر همه بلدند. این را یک خط که بکشیم با یک شیب چند درجه می توانند بروند عقب تر و برسند زیر. می توانند صد متر بروند آن طرف تر چاه مایل بزنند.

آدم حیرت‌زده می‌شود بعضی وقت‌ها. شما فهرست منتقدان را تهیه کنید هر کدام علیه ادعای دیگری حرف می‌زند. مرکز پژوهش های مجلس می‌گوید اصلا نمکی وجود ندارد. اما شرکت نفت مخالف این را می‌گوید. اغراض را بعضا شفاف نمی‌گویند. در فضای مه‌آلود از ظن خودش منتقد شده است. یکی از منتقدان گفته به دروغ بحث نمک را بولد می‌کنم که حداقل یک سال جلوی سد را بگیرم. بیا شفاف حرف بزن و بگو بذار یک میلیارد متر مکعب بریزد به دریا.

شما می گویید که وجود سازند گچساران کتمان نمی کنید اما با مدل سازی شما نشان می دهد که بر کیفیت آب اثر قابل اعتنایی ندارد. این عبارت ادعای شماست درست است؟

بله اصلا مگر می شود وجود سازند گچساران را انکار کرد. اما در مدل سازی ها ما دست بالا را گرفتیم و نتایج نشان داد که اثری بر کیفیت آب ندارد. ما باید درباره هر چیزی منطقی حرف بزنیم. چم شیر این همه پشتوانه مطالعاتی دارد از دهه ۷۰. برخی می خواهند پروژه را بزنند از هر ابزاری استفاده می کنند. من این را در جلسه با کمیسیون اصل ۹۰ مجلس هم گفتم. فلاسفه می گویند بزرگترین خصیصه انسان جوانمردی است.

می‌گویید منتقدان‌تان جوانمرد نیستند؟

بخشی از آنها جوانمرد نیستند. منظور من همه منتقدان نیست. مثلا آقای دکتر بیت‌اللهی منتقد بودند و نشستیم با هم حرف علمی زدیم و فضای منطقی پیش آمد.

آقای حاجی کاظم! به عنوان کسی که از سال ۹۴ در این پروژه کار می‌کنید. اگر درباره شائبه ای وجود دارد تا زمانی که مکانیزم های اقناع ذینفعان اتفاق نیفتد آن پروژه نمی تواند موفق باشد. سپید بخت شود. شما فرض می کنیم همه توضیحات دقیق و متکی بر مستندات است. شما و همکاران‌تان آن ۹۰ درصد منتقدان اخلاق مداری که نگران ایران و خوزستان هستند. آیا قبول دارید دست نگه دارید که اقناع اتفاق بیفتد.

تصمیم‌گیری درباره توقف کار در حیطه مسئولیت من نیست. اما به عنوان یک ایرانی وطن پرست می‌گویم که واقعا این سد لازم است.

من درباره لزوم سد نپرسیدم. منظورم توقف و گفت‌وگو با ذینفعان و اقناع علمی منتقدان بود.

گروهی از منتقدان اصلا به اقناع نمی‌رسند. این ها را نمی‌توان اقناع کرد. یکی از دوستان من در فضایی خصوصی با یکی از همین منتقدان سرشناس جلسه گذاشته تا

> بله اصلا مگر می شود وجود سازند گچساران را انکار کرد. اما در مدل سازی ها ما دست بالا را گرفتیم و نتایج نشان داد که اثری بر کیفیت آب ندارد. ما باید درباره هر چیزی منطقی حرف بزنیم. چم شیر این همه پشتوانه مطالعاتی دارد از دهه ۷۰. برخی می خواهند پروژه را بزنند از هر ابزاری استفاده می کنند. من این را در جلسه با کمیسیون اصل ۹۰ مجلس هم گفتم. فلاسفه می گویند بزرگترین خصیصه انسان جوانمردی است

نقدهایش را بشنود. این منتقد گفته من بله من می دانم که مطالعات سد کامل است اما من به نقدهایم ادامه می‌دهم چون اساسا با سدسازی مخالفم. این فرد را چگونه اقناع کنیم. تولیدکنندگان آن ذهنیت به ما می‌گویند شما مافیای آب هستید. ما چه مافیایی هستیم که هشت‌مان گروی نه مان است.

پیوست اجتماعی تهیه کرده اید؟

بله مگر می‌شود پیوست تهیه نکرده با شیم .

بر اساس این پیوست با ذینفعان گفت‌وگوی گسترده شده است؟

گفت‌وگو با ذینفعان یک امر دیگر است. همین الان مطالعات پایین دست را در حال انجام داریم که پس فردا کسی نیاید بگوید ببینید کشاورزان چه چیزی می‌کاشتند که تبدیل به یونجه شد. داریم شرایط کشاورزان قبل از آبگیری سد چگونه بوده است. همین الان کشاورزان با مشکل آب مواجه‌اند.

یکی از نقدها به سدهاست این است که حقابه محیط زیست رعایت نمی‌شود.

من از خیلی از سدها خبر ندارم. ولی ما در این سد ملاحظات را رعایت کرده ایم. این جمله آخر من است نه به عنوان کسی که مسئولیت دارد. من دوست دارم در نقطه حقیقت بایستم. واقعا لزوم این سد در آن منطقه باعث برکت است. خیلی از این مسائل در دعواهای تیم‌های فنی هم مطرح بوده.

یعنی ممکن است اصلاح کرده باشید؟

بله اصلاح کرده‌ایم. دانشگاه شیراز را کی به همکاری دعوت کردیم سه سال پیش. دانشگاه تهران را ۴ سال پیش به کار گرفتیم. یعنی در زمان اجرا بود که این کار را انجام دادیم. اینگونه نبوده که تمام مطالعات در قفسه چیده باشیم و دیگر کار را تمام شده بدانیم. این از محالات است. چون بخشی از اطلاعات در زمان اجرا به دست می‌آید و قبلا اصلا به آن اطلاعات دست پیدا نکرده بودید.

آقای محمد فاضلی درباره مسئولیت‌پذیری در این طرح یادداشتی نوشته‌اند؛ اینکه بالاخره باید کسی مسئولیت را قبول کند...

وزارت نیرو وقتی دارد آبگیری می‌کند یعنی مسئولیتش را می‌پذیرد. اتفاقا آن متن را من خواندم. دوست عزیز و گرامی کاش این را دو طرفه می‌نوشتند اگر ادعاهای منتقدان به وقوع نپیوست چه کسی مسئولیت می‌پذیرد؟ باید آقای فاضلی آن سمتش را هم اشاره می‌کردند.

ایسنا

سازوکار اجرایی برنامه پیشگیری از خودکشی در دانشگاه‌ها به درستی اعمال نمی‌شود

امید رنگ باخت

علیرضا شریفی یزدی، روانشناس اجتماعی: هر زمان که پیچیدگی‌های اقتصادی و معضلات اجتماعی افزایش پیدا کرده، میزان افکار خودکشی نیز بین دانشجویان شدت گرفته است

| سوگل دانائی، نازنین افتخار |
| روزنامه‌نگار |

زهرا جلیلیان، دانشجوی دکترای مهندسی برق، شنبه دوازده آذر خودش را از طبقه اول دانشکده فنی دانشگاه تهران پایین انداخت. مدتی بعد از این اتفاق کارکنان خوابگاه دانشجویی واحد برادران دانشگاه علامه طباطبایی با جسد یک دانشجوی رشته حقوق مواجه شدند. مسئولان دانشگاه‌ها در توصیف هر کدام از این رخدادها از واژه اقدام «خود آسیب‌رسان» استفاده کردند. درباره دلایل این اقدامات خود آسیب‌رسان اما روایت‌ها متعدد است. در این گزارش ضمن بررسی این موضوع از ابعاد مختلف با علیرضا شریفی یزدی، روانشناس اجتماعی درباره عوامل و برنامه‌های پیشگیری از خودکشی بین دانشجویان صحبت کردیم.

رسانه‌ها دلیل خودکشی زهرا جلیلیان را اختلاف دانشجو و استاد بر سر اضافه شدن یک نام در مقاله دانشجو عنوان کردند. البته شبکه شرق در توضیحاتی به نقل از دو دانشجوی همکلاسی زهرا جلیلیان عنوان کرده که موضوعی شخصی علت اختلاف دانشجو و استاد بوده است. روایت‌ها درباره دانشجوی دوم اما اندکی متفاوت است. صحبت‌های تایید نشده‌ای که به اختلاف این دانشجو با مسئولان بر سر خوابگاه اشاره می‌کنند. یک دانشجوی دانشگاه علامه در گفت‌وگو با روزنامه «پیام ما» می‌گوید برخی تایید می‌کنند که این دانشجو در نمازخانه می‌خوابیده. روزنامه «پیام ما» البته صحت این گفته را نمی‌تواند تایید یا تکذیب کند. این گفته‌ها درحالی عنوان شده که معاون دانشجویی دانشگاه علامه تاکید کرده که دانشجوی متوفی از امکانات خوابگاهی نیز بهره‌مند بوده است. معاون دانشجویی تاکید دارد که این دانشجو پیش از این و از سال ۱۳۹۷ به علت برخی مسائل از جمله افکار خودآسیب‌رسان تحت نظر مرکز مشاوره دانشگاه علامه بود و دارو مصرف می‌کرد که تمام مستندات آن موجود است.

این موضوع با واکنش بعضی دانشجویان روبه‌رو شده است. یکی از دانشجویان دانشگاه علامه طباطبایی که تمایلی به عنوان شدن نامش در گزارش ندارد، می‌گوید گفتن این موضوع اصل محرمانگی مرکز مشاوره دانشگاه را زیر سوال برده است. اما بر اساس اطلاعاتی که در کانال تلگرامی دانشجویان دانشگاه علامه آمده است، برادر متوفی روایت دانشگاه علامه طباطبایی درباره نحوه فوت برادر را نپذیرفته و در یک استوری اینستاگرامی نوشته است: «اعلام قتل مشکوک برادرم به عنوان ساختگی خودکشی قبل از اعلام علت حادثه توسط مراجع قانونی را به شدت محکوم کرده و تا روشن شدن تمامی حقایق و ابهامات موجود حق پیگیری را برای خانواده و خود از تمامی مراجع محفوظ می‌دانم.»

روزنامه ایران ارگان رسمی دولت هم روایت دیگری درباره این اتفاق دارد و به نقل از محمد شهریاری، سرپرست امور جنایی تهران نوشته که این دانشجو به زندگی خود پایان داده و در بازرسی از جیب‌های این پسر هم دست‌نوشته‌ای خطاب به مادرش یافت شده است.

۲۳ آذر اما سایت شهرآرا، رسانه وابسته به شهرداری مشهد، خبر اقدام به خودکشی یک دانشجوی علوم پایه دانشگاه آزاد مشهد را منتشر کرد. طبق گفته‌های این سایت دانشجو بعد از بیان مباحث سیاسی از کلاس خارج و شعارهایی سر می‌دهد و بعد از آن اقدام به خودکشی می‌کند. کاربران مجازی البته روایت دیگری منتشر کردند، بر اساس روایت یکی از کاربران توییتر که روزنامه «پیام ما» نمی‌تواند درستی یا نادرستی آن را تایید کند، این دانشجو بعد از بحث با استاد، برای دفاع از خود شعارهای اعتراضی سر می‌دهد و بعد هم اقدام به خودکشی می‌کند.

آمارها چه می‌گویند؟

آخرین آمار خودکشی در کشور اما مربوط به داده‌های سالنامه مرکز آمار ایران است. بر اساس داده‌های این سالنامه در سال ۱۳۸۵، ۲ هزار و ۹۸۱ خودکشی در کشور ثبت شده است. در سال ۹۰، ۳ هزار و ۵۴۱، در سال ۹۵، ۳ هزار و ۷۷۸، در سال ۹۶، ۳ هزار و ۹۳۰، در سال ۹۸، ۴ هزار و ۱۵۶ و در سال ۹۹ هم آمار ۴ هزار و ۸۱۳ اقدام به خودکشی در این سالنامه آمده است. این یعنی از میانه دهه هشتاد تا سال ۹۹، آمار خودکشی در ایران روند افزایشی داشته است. در جهان اما اوضاع متفاوت است، بر اساس اطلاعات سایت our world in data در سال ۲۰۰۶ حدود ۸۱۴ هزار و در سال ۲۰۱۹ حدود ۷۵۹ هزار مورد. البته در سال‌های میانی این روند افزایش‌هایی هم داشته است اما با توجه به اینکه جمعیت جهان در این بازه رشد ۱۶.۵ درصدی داشته، می‌توان گفت به طور میانگین در این سال‌ها تعداد خودکشی‌های ثبت شده در جهان حدود ۶.۷۵ درصد کاهش داشته است. در سال‌های اخیر البته پژوهش‌های آماری در داخل کشور با تمرکز بر موضوع خودکشی دانشجویان صورت گرفته است. یک پژوهش که در سال ۸۹ در مجله روانپزشکی و روانشناسی کشور در این باره منتشر شده است، نشان می‌دهد که در بازه زمانی سال‌های ۸۲ و ۸۷ مجموعا ۳۳۷ مورد خودکشی و بیشتر در فصل تابستان و محل سکونت افراد رخ می‌دهد. این مطالعه نشان می‌داد که تنها ۳۸.۵ درصد از دانشجویانی که خودکشی کرده بودند سابقه مراجعه به روانپزشک را داشتند که این مراجعه می‌تواند از سردرد و میگرن یا اختلالات خلقی را دربرگیرد.

سرنوشت برنامه جامع پیشگیری از خودکشی در دانشگاه‌ها

اسفند سال ۹۷ ویرایش سوم برنامه جامع پیشگیری و مداخله در خودکشی در محیط‌های دانشگاهی منتشر شد، برنامه‌ای پیشگیرانه و مداخله‌ای که تلاش می‌کرد تا فرآیندهای مورد نیاز مداخله‌ای حمایتی، قانونی و اداری لازم در موارد افکار، تهدید و اقدام به خودکشی را توضیح دهد. در مقدمه‌ی این برنامه جامع، گریزی به اطلاعات حاصل از «موج سوم طرح ملی سیمای زندگی دانشجویی» زده شده بود. موجی که تایید می‌کرد، حدود ۷۱ درصد از دانشجویان ایرانی به خودکشی فکر می‌کنند.

نکته محوری و مهم برای به‌کارگیری این برنامه تشکیل «کمیته مداخله در بحران خودکشی» است. تشکیل این کمیته اولین گام برای مدیریت، طرح‌ریزی و در نهایت دستیابی به اهداف تعیین شده است. کمیته مداخله در بحران خودکشی که این برنامه ایجاد آن را به دانشگاهیان گوشزد کرده است، اعضایی نظیر معاون دانشجویی، رئیس مرکز مشاوره، یک متخصص و ... دارد.

بعد از این اتفاقات تلخ در دانشگاه‌های کشور بسیاری در فضای مجازی از سرنوشت این برنامه جامع و اقدامات مشابهی که در دانشگاه‌ها برای کاهش آمار خودکشی و فکر به خودکشی صورت گرفته است پرسیدند. محمد مقیمی، رئیس دانشگاه تهران که چندی پیش در واکنش به رخداد ۱۲ آذر و اتفاق دیگری که چند روز بعد از آن این بار در دانشکده متالوژی این دانشگاه رخ داده بود و با مداخله مدیریت دانشگاه روبه‌رو شده بود، توضیحاتی درباره فشارهای روانی روی دانشجویان داد. او به ایلنا گفت: «شرایط مرتبط با شیوع بیماری کرونا و تعطیلی دو ساله آموزش حضوری دانشگاه‌ها به این فشارهای روانی دامن زده است. وقتی کرونا به پایان رسید، شاهد تقاضاها و فشارهای روحی و روانی انباشته شده‌ای در جامعه دانشجویی بودیم که با بازگشایی حضوری دانشگاه یک جا تخلیه شدند و دانشگاه‌ها نیز آمادگی کافی برای مواجهه با چنین شرایطی نداشتند که همه اینها منجر به تشدید تنش روانی در قیاس با شرایط عادی شد. دانشگاه تهران با محوریت مرکز مشاوره دانشگاه اقدام به ارزیابی کلی از وضعیت روحی همه دانشجویان کرد و بر اساس گزارشات و یا مراجعه مستقیم دانشجویان اقدام به تشکیل پرونده مشاوره کرد.» او البته بخش دیگری از مشکلات روحی و روانی دانشجویان را مربوط به جو این روزهای جامعه می‌داند: «این تنش‌ها قطعا روی افزایش فشارهای روانی دانشجویان موثر بوده و در دو ماه اخیر هم اثر خود را گذاشته است.»

مقیمی معتقد است که می‌توان بخشی از فشارهای وارده روی دانشجویان را مدیریت کرد: «ما متوجه شدیم که می‌توانیم بخشی از این فشارها را مدیریت کنیم و بخش قابل مدیریت در داخل دانشگاه می‌تواند از طریق مشاوران خوبی که در دانشگاه‌ها حضور دارند، مورد بررسی و بهبود قرار بگیرد. بخش دیگری از مشکلات روانی برخی دانشجویان مربوط به تعامل با سایر ذی‌نفعان است که اگر تعامل درست برقرار شود می‌تواند برطرف شود.»

اما آیا این اقدامات کافی است؟ علیرضا شریفی یزدی، روانشناس اجتماعی در گفت‌وگو با روزنامه «پیام ما» از اثر شاخص‌های اقتصادی و اجتماعی بر آمار اقدام به خودکشی در میان دانشجویان سخن گفت:

آقای شریفی یزدی، در سال‌های مختلف اخبار خودکشی دانشجویان را شنیده‌ایم؛ آیا می‌توان این موضوع را در قالب یک روند بررسی کرد که سلامت روان دانشجویان در خطر است؟

به طور طبیعی وقتی در یک جامعه میزان خودکشی از حد نرمالی بالاتر می‌رود، می‌توان گفت که روند و فرایندی در حال شکل‌گیری است. اگر بنا باشد این موضوع را به بعد فردی تقلیل دهیم، خودکشی از اختلالات دو قطبی و شخصیت نتیجه می‌شود. همچنین اضطراب بالا نیز گاهی می‌تواند زمینه خودکشی را فراهم کند. اما از آنجایی که خودکشی در بستر جامعه صورت می‌گیرد پیش از اینکه یک موضوع فردی و روانی باشد، فراتر از آن یک موضوع جمعی است. همانطور که سال‌ها پیش دورکیم جامعه‌شناس کلاسیک ثابت کرد که این پدیده نه تنها یک پدیده روانی صرف نیست بلکه از وضعیت جامعه متاثر و یک پدیده اجتماعی است. به این ترتیب مقتضیات اجتماعی سبب افزایش یا کاهش خودکشی خواهد شد. این روند درباره دانشجویان نیز صادق است. اگر جداول آماری را با هم مقایسه کنیم به راحتی می‌توانیم ارتباط مستقیم بین میزان امید به زندگی و خودکشی افراد به‌ویژه دانشجویان را تمیز دهیم. تحقیقات نشان می‌دهند که رابطه مستقیمی بین معضلات اجتماعی و خودکشی دانشجویان وجود دارد.

همانطور که اشاره کردید خودکشی دومین عامل مرگ و میر بین دانشجویان شناخته می‌شود. علت این مسئله را چه می‌دانید؟

معمولا دانشجویانی که اقدام به خودکشی می‌کنند بیشتر از خانواده‌های آشفته و یا از خانواده‌های گسسته می‌آیند. به علاوه بسیاری از این افرادی که اقدام به این عمل می‌کنند، به نظر می‌آید که در دوره ماقبل تحصیلات دانشگاهی به شدت تحت فشار روحی و روانی برای درس، ارتباط، زندگی و... بوده‌اند که در دانشگاه این فشارها بیشتر نمود پیدا می‌کند. همچنین از عوامل دیگری که می‌توان در این زمینه برشمرد فاصله گرفتن از مبدا زندگی و مهاجرت‌های تحصیلی است. برخی از این افراد، کسانی هستند که مجبور به زندگی تنهایی در خوابگاه‌ها در شهرهای دیگری می‌شوند که این مورد هم می‌تواند استرس‌زا باشد و تبدیل به عاملی برای این موضوع شود. اما یکی از اصلی‌ترین و مهم‌ترین عللی که در بررسی و علت‌یابی اقدام به خودکشی بین دانشجویان شناخته می‌شود، تاثیر معضلات اجتماعی و اقتصادی بر سلامت روان دانشجویان است.

به معضلات اجتماعی و اقتصادی به عنوان یک عامل مهم اشاره کردید، لطفا بگویید از بعد اجتماعی چه مسائلی بیشتر باعث تشدید افکار خودکشی و یا اقدام به این فعل می‌شود؟

هر زمان که رونق اقتصادی در کنار کاهش میزان تورم و بیکاری در کشور وجود داشته، آمار خودکشی بین دانشجویان نیز کاهش پیدا کرده است. در مقابل هر زمان که پیچیدگی‌های اقتصادی و معضلات اجتماعی افزایش پیدا کرده، میزان افکار خودکشی نیز بین دانشجویان شدت گرفته است. مهم‌ترین موضوع در این بحث، امید به آینده است. به این معنی که چند درصد از دانشجویان ما به آینده خود در زندگی خوش‌بین و امیدوار هستند و یا اینکه چند درصد آنها امید دارند که بتوانند در آینده در رشته‌ای که تحصیل کرده‌اند، شغل متناسبی پیدا کنند و مشغول به فعالیت شوند و چند درصد آنها معتقدند که می‌توانند درآمد خوبی از شغل‌ها مرتبط با رشته خود داشته باشند و نیازهای خود را برطرف کنند. همچنین بخشی از مشکل به شکست‌های عاطفی و ترس از دست دادن روابط بازمی‌گردد. این نکته از آن جهت اهمیت دارد که باید ببینیم تا چه میزان توانسته‌ایم مهارت‌های زندگی را به جوانانمان آموزش دهیم که چطور انتخاب‌هایی در زندگی داشته باشند و چگونه مهارت حل مسئله داشته باشند. اما هسته مرکزی شرایط فعلی ما در دو بعد بسیار اثرگذار است. یکی دستیابی به جایگاه اقتصادی مناسب است و دیگری دستیابی به آزادی‌های اجتماعی و مدنی و سبک زندگی است که در اعتراضات اخیر هم در دانشگاه‌ها به چشم آمده است. با وجود اینکه دانشجویان در حرکت اخیر خواسته‌های مدنی خود را مطرح کردند، بارها مواجهه و واکنشی تنگ‌نظرانه را در مقابل دریافت کرده‌اند. این نوع مقابله سبب می‌شود که دانشجو احساس کند که دیده و درک نمی‌شود. به این ترتیب اگر نتواند تغییری ایجاد کند، این فشار را به درون خود هدایت می‌کند و راهکار را متاسفانه در حذف فیزیکی خود می‌داند.

بر اساس صحبت‌های شما اگر بخواهید برنامه‌های پیشگیری از خودکشی را آسیب‌شناسی کنید، چه مشکلاتی را بر آنها مترتب می‌دانید؟

مراکز مشاوره وزارت علوم و بهداشت در حال انجام فعالیت‌هایی در این زمینه برای دانشجویان پزشکی و پیراپزشکی هستند اما موضوع این است که چقدر این فعالیت‌ها، اثربخش و کافی است. لازم به ذکر است که این فعالیت‌ها در حد خود اثرگذار هستند اما به هیچ وجه کفایت نمی‌کند. زیرا رفع بخشی از این معضلات از حوزه فعالیت این دو نهاد خارج است. به بیان دیگر تا زمانی که دلایل اصلی خودکشی دانشجویان شناسایی و رفع نشود، هر برنامه‌ای منجر به شکست است. زیرا مهم‌ترین عامل خودکشی در دانشگاه‌های ما معضلات اجتماعی و اقتصادی مثل حل مسئله تورم، ایجاد اشتغال، گذر از انزوای بین‌المللی و... است و رفع آنها در توان وزارت علوم و بهداشت نیست بلکه یک امر کلان است که باید تحت نظر متولیان کشوری حل شود. اما کاری که برای کنترل این وضعیت می‌توان کرد این است که به شکل ضربتی غربالگری را جدی بگیریم. به بیان دیگر باید از دوران دبستان تا دبیرستان مرتب این فرایند غربالگری را ادامه دهیم و در بدو ورود به دانشگاه هم این پرونده بررسی شود تا کسانی که در معرض اقدام به خودکشی هستند، شناسایی شوند و تحت نظر روان درمان قرار بگیرند.

در حال حاضر هم تست سلامت روان در دانشگاه‌ها وجود دارد اما دانشجویان آن را جدی نمی‌گیرند.

ایراد بر دانشجو نیست نباید تقصیر را گردن دانشجو انداخت زیرا این روش‌های غربالگری ماست که نقصان دارد. غربالگری باید به نحوی باشد که از دوران پیش از ورود به دانشگاه، پرونده سلامت روان و جسم را برای فرد ایجاد کند تا فرد زمانی که وارد دانشگاه شد، این پرونده را در کنار سایر مدارک خود به دانشگاه ارائه دهد. این غربالگری باید به شکلی باشد که واقعا پس از شناسایی اقدامات لازم انجام شود و نه این که در حد یک تست باقی بماند. همچنین با وجود این که این تست‌ها بسیار مهم است، اما هرگز جای مصاحبه را نمی‌گیرد. پس ضروری است که اقدامات لازم غربالگری به نحو جدی دنبال شود و مصاحبه‌های بالینی از سوی متخصصان انجام شود.

به نظر شما با توجه به اینکه متاسفانه اخیراً در برخی دانشگاه‌ها، دانشجویانی جان خود را از این طریق از دست داده‌اند، دانشگاه‌ها چطور می‌توانند در بحران خودکشی مداخله کنند تا از شیوع و تقلید آن بین سایر دانشجویان جلوگیری کند؟

نقشه راه دانشگاه این است که در اولین اقدام، حلقه ارتباطی دانشجویانی که از این طریق جان خود را از دست داده، به شکل دقیق تحت نظر قرار بگیرد. این افراد باید تحت نظر و درمان بالینی میان‌مدت گرفته شوند، گفت‌وگو کنند و در کلاس‌ها و جلسات بحث و گفت‌وگو شرکت کنند. گاهی یکی از دلایل خودکشی دانشجویان این است که فقط می‌خواهد توجهی را جلب کنند و دیده شوند و نه این که الزاما از زندگی بریده باشند. از این رو جلسات گفت و شنود آزاد به شکلی که دانشجویان بتوانند حرف خود را بزنند بسیار مفید است. همچنین لازم است جلسات توجیهی که درس زندگی باشد برای سایر دانشجویان برگزار شود و راجع به عوامل و اشکالات خودکشی و اختلالات شخصیتی و رفتاری و... صحبت کرد و آنها را با موضوعات خودشناسی و روانشناسی آشنا و آگاه کرد. به این ترتیب می‌توان به شکل قابل ملاحظه‌ای این اقدامات را کاهش داد.

ایراد بر دانشجو نیست نباید تقصیر را گردن دانشجو انداخت زیرا این روش‌های غربالگری ماست که نقصان دارد. غربالگری باید به نحوی باشد که از دوران پیش از ورود به دانشگاه، پرونده سلامت روان و جسم را برای فرد ایجاد کند تا فرد زمانی که وارد دانشگاه شد، این پرونده را در کنار سایر مدارک خود به دانشگاه ارائه دهد

نوبت اول

سازمان راهداری و حمل و نقل جاده‌ای
اداره کل راهداری و حمل و نقل جاده‌ای جنوب استان کرمان

فراخوان مناقصه عمومی یک مرحله ای همزمان با ارزیابی

کیفی (یکپارچه) – سری ۲۸ / ۱۴۰۱

سازمان راهداری و حمل و نقل جاده‌ای
اداره کل راهداری و حمل و نقل جاده‌ای جنوب استان کرمان

اداره کل راهداری و حمل و نقل جاده ای جنوب استان کرمان در نظر دارد مناقصات عمومی ذیل را از طریق سامانه تدارکات الکترونیکی دولت برگزار نماید. کلیه مراحل برگزاری مناقصه از دریافت اسناد مناقصه تا ارائه پیشنهاد مناقصه‌گران و بازگشایی پاکت‌ها از طریق درگاه سامانه تدارکات الکترونیکی دولت (ستاد) به آدرس "www.setadiran.ir" انجام خواهد شد.

شماره فراخوان(شماره مناقصه)	عنوان پروژه	مبلغ برآورد (ریال)	فهرست بها	مبلغ تضمین (ریال)
۲۰۰۱۰۰۰۲۸۲۰۰۰۰۷۰ (۱۴۰۱/۴۶/الف/۳۶)	تکمیل احداث راه روستایی رمشک – ناگ – گوتیج	۱۳۸.۹۶۳.۵۱۸.۸۷۴	تجمیع‌شده راه و باند فرودگاه و راه‌آهن سال ۱۴۰۱	۶.۹۴۸.۱۷۵.۹۴۴
۲۰۰۱۰۰۰۲۸۲۰۰۰۰۷۱ (۱۴۰۱/۴۶/الف/۳۷)	تکمیل محور کویز – مهن‌آباد حوزه عنبرآباد	۳۳.۹۹۴.۳۰۵.۵۶۵	تجمیع‌شده راه و باند فرودگاه و راه‌آهن سال ۱۴۰۱	۱.۶۹۹.۷۱۵.۲۷۸
۲۰۰۱۰۰۰۲۸۲۰۰۰۰۷۲ (۱۴۰۱/۴۶/الف/۳۸)	تکمیل راه روستایی حرمه	۱۰۷.۶۲۵.۷۵۲.۸۴۳	تجمیع شده راه و باند فرودگاه و راه‌آهن سال ۱۴۰۱	۵.۳۸۱.۲۸۷.۶۴۲
۲۰۰۱۰۰۰۲۸۲۰۰۰۰۷۳ (۱۴۰۱/۴۶/الف/۳۹)	تکمیل محور زیارت دیوانمرد کهنوج	۲۴.۸۳۳.۸۰۶.۵۰۴	تجمیع‌شده راه و باند فرودگاه و راه‌آهن سال ۱۴۰۱	۱.۲۴۱.۶۹۰.۳۲۵
۲۰۰۱۰۰۰۲۸۲۰۰۰۰۷۴ (۱۴۰۱/۴۶/الف/۴۰)	تکمیل و آسفالت محورهای روستایی چارچاهی، جدول نو، مهن‌آباد و دهنو کوهستان رودبار جنوب	۱۲۵.۹۷۶.۶۲۴.۸۵۶	تجمیع‌شده راه و باند فرودگاه و راه‌آهن سال ۱۴۰۱	۶.۲۹۸.۸۳۱.۲۴۳

متقاضیان شرکت در فراخوان در صورت عدم عضویت در سامانه، نسبت به ثبت نام و دریافت گواهی امضای الکترونیکی (به صورت برخط) برای کلیه صاحبان امضای مجاز و مهر سازمانی اقدام لازم را به عمل آورند.
تاریخ انتشار مناقصات در سامانه تاریخ ۱۴۰۱/۰۹/۲۷ می‌باشد.
مهلت زمانی دریافت اسناد مناقصات از سایت: تا ساعت ۱۴:۰۰ روز پنج‌شنبه مورخ ۱۴۰۱/۱۰/۰۱
مهلت زمانی ارائه پیشنهاد: تا ساعت ۱۴:۰۰ روز پنج‌شنبه مورخ ۱۴۰۱/۱۰/۱۵
زمان بازگشایی پاکت‌ها: ساعت ۰۸:۰۰ روز شنبه مورخ ۱۴۰۱/۱۰/۱۷
نوع تضمین شرکت در فرآیند ارجاع کار: شامل ضمانت‌نامه بانکی و سایر موارد مطابق آیین نامه تضمین معاملات دولتی مصوب ۱۳۹۴/۰۹/۲۲ که مدت اعتبار آن سه ماهه و این مدت حداکثر برای یک نوبت برابر مدت پیش بینی شده قابل تمدید می‌باشد.
اطلاعات تماس دستگاه مناقصه‌گزار جهت دریافت اطلاعات بیشتر در خصوص اسناد مناقصه و ارائه پاکت الف: اداره کل راهداری و حمل و نقل جاده‌ای جنوب استان کرمان به نشانی: جیرفت – کیلومتر ۵ جاده کرمان – ابتدای شهرک صنعتی شماره ۲ و تلفن : ۰۳۴۴۳۳۱۷۵۲۳
اطلاعات تماس سامانه ستاد جهت انجام مراحل عضویت در سامانه : مرکز تماس- ۱۴۵۶

اداره کل راهداری و حمل و نقل جاده ای جنوب استان کرمان

شناسه آگهی : ۱۴۲۵۹۳۷

نوبت اول

آگهی موضوع ماده ۳ قانون و ماده ۱۳ آئین نامه قانون تعیین تکلیف وضعیت ثبتی و اراضی و ساختمان‌های فاقد سند رسمی

برابر رای شماره ۱۴۰۱۶۰۳۱۹۰۱۲۰۰۴۰۹۴ هیات دوم موضوع قانون تعیین تکلیف وضعیت ثبتی اراضی و ساختمان‌های فاقد سند رسمی مستقر در واحد ثبتی حوزه ثبت ملک سیرجان تصرفات مالکانه بلامعارض متقاضی خانم معصومه ابوالقاسمی فرزند محمد علی به شماره شناسنامه ۶ صادره از سیرجان در یک قطعه باغ به مساحت ۱۲۳۷/۲۲ مترمربع پلاک ۳۹۳ اصلی واقع در سیرجان اراضی باسفهرجان بخش ۳۶ کرمان خریداری از مالک رسمی آقای رضا ستوده‌نیا محرز گردیده است. لذا به منظور اطلاع عموم مراتب در دو نوبت به فاصله ۱۵ روز آگهی می‌شود در صورتی که اشخاص نسبت به صدور سند مالکیت متقاضی اعتراضی داشته باشند می‌توانند از تاریخ انتشار اولین آگهی به مدت دو ماه اعتراض خود را به این اداره تسلیم و پس از اخذ رسید، ظرف مدت یک ماه از تاریخ تسلیم اعتراض، دادخواست خود را به مراجع قضایی تقدیم نمایند. بدیهی است در صورت انقضای مدت مذکور و عدم وصول اعتراض طبق مقررات سند مالکیت صادر خواهد شد.

تاریخ انتشار نوبت اول : ۱۴۰۱/۰۹/۲۶
تاریخ انتشار نوبت دوم : ۱۴۰۱/۱۰/۱۱
سعید نظری
سرپرست اداره ثبت اسناد و املاک شهرستان سیرجان
شناسه آگهی : ۱۴۲۶۲۴۶

نوبت دوم

آگهی نقل و انتقال شناور لنج باری

به شماره ثبت ۲۵۳۱۸ – چابهار

باستناد رونوشت سند شماره ۱۹۲۷۶ مورخ ۱۴۰۱/۰۶/۰۹ با شناسه سند ۱۴۰۱۱۱۴۵۶۹۵۹۰۰۰۰۴۷ دفترخانه اسناد رسمی شماره ۶۹ بندر گناوه آقای محمدرضا فرخ زاده فرزند عباس، ۲ دانگ مشاع از شش‌دانگ مالکیت لنج باری به شماره ثبت ۲۵۳۱۸ را به آقای محسن پیران فرزند عبدالرسول، انتقال قطعی داده است.
مراتب به استناد ماده ۲۵ قانون دریایی ایران آگهی می‌گردد.
تاریخ انتشار نوبت اول : ۱۴۰۱/۰۹/۱۶
تاریخ انتشار نوبت دوم : ۱۴۰۱/۰۹/۲۶
تاریخ انتشار نوبت سوم: ۱۴۰۱/۱۰/۱۰

روابط عمومی اداره کل بنادر و دریانوردی استان سیستان و بلوچستان

شناسه آگهی : ۱۴۱۹۰۲۸ – م الف : ۸۶۳

نوبت اول

اداره کل ثبت اسناد و املاک استان خراسان رضوی
اداره ثبت اسناد و املاک حوزه ثبت ملک‌کاشمر

هیات موضوع قانون تعیین تکلیف وضعیت ثبتی اراضی و ساختمان‌های فاقد سند رسمی آگهی موضوع ماده ۳ قانون و ماده ۱۳ آئین نامه قانون تعیین تکلیف وضعیت ثبتی و اراضی و ساختمان‌های فاقد سند رسمی
برابر رأی شماره ۱۴۰۱۶۰۳۰۶۰۱۲۰۰۳۲۱۲ هیأت اول موضوع قانون تعیین تکلیف وضعیت ثبتی اراضی و ساختمان‌های فاقد سند رسمی مستقر در واحد ثبتی حوزه ثبت ملک کاشمر تصرفات مالکانه بلامعارض متقاضی آقای / خانم ثریا غزنوی قصانی فرزند محمد حسین به شماره شناسنامه ۲۵ صادره از کاشمر در ششدانگ یک باب ساختمان به مساحت ۱۲۱/۳۰ مترمربع از پلاک ۱ فرعی از ۱۳۳۹ اصلی واقع در بخش یک شهر کاشمر به آدرس خیابان ۱۵ خرداد ۵ خریداری از مالک رسمی آقای / خانم کلیه مالکین به استثناء شهرداری و سید حسین حسینی یزدی محرز گردیده است. لذا به منظور اطلاع عموم مراتب در دو نوبت به فاصله ۱۵ روز آگهی می‌شود در صورتی که اشخاص نسبت به صدور سند مالکیت متقاضی اعتراضی داشته باشند می‌توانند از تاریخ انتشار اولین آگهی به مدت دو ماه اعتراض خود را به این اداره تسلیم و پس از اخذ رسید، ظرف مدت یک ماه از تاریخ تسلیم اعتراض ، دادخواست خود را به مراجع قضایی تقدیم نمایند . بدیهی است در صورت انقضای مدت مذکور و عدم وصول اعتراض طبق مقررات سند مالکیت صادر خواهد شد .

تاریخ انتشار نوبت اول : ۱۴۰۱/۰۹/۲۶
تاریخ انتشار نوبت دوم : ۱۴۰۱/۱۰/۱۱
احمد جهانگیر
رئیس ثبت اسناد و املاک کاشمر

آگهی مفقودی

برگ سبز خودروی سواری هاچ بک سیستم سایپا تیپ QUIK S مدل ۱۴۰۱ به شماره موتور M15/97-14664 شماره شاسی NAS861100N1012717 به شماره پلاک ۵۰ایران ۸۱۶ب ۶۶ به نام حاجیه مشعوفی نژاد قزوینی مفقود گردیده و از درجه اعتبار ساقط می باشد

قزوین

نوبت اول

آگهی قانون تعیین تکلیف وضعیت اراضی و ساختمان‌های فاقد سند رسمی

نظر به دستور مواد ۱ و ۳ قانون تعیین تکلیف وضعیت اراضی و ساختمان‌های فاقد سند رسمی مصوب ۱۳۹۰/۰۹/۲۰ و برابر رای شماره ۱۴۰۱۶۰۳۱۰۰۱۳۰۱۴۱۹۸ مورخ ۱۴۰۱/۰۹/۰۱ هیات قانون تعیین تکلیف موضوع ماده یک قانون مذکور مستقر در واحد ثبتی چمستان تصرفات مالکانه و بلامعارض متقاضی آقای مسلم یاسمی فرزند حیدر نسبت به ششدانگ یک قطعه زمین با بنای احداثی به مساحت ۲۰۰/۰۰ مترمربع به شماره پلاک ۳۷۷ فرعی از ۲۵ فرعی از ۴۱ اصلی واقع در قریه سنگین ده بخش ۱۱ خریداری شده از آقای/خانم سیفاله کیالاویجی مالک رسمی محرز گردیده است لذا به موجب ماده ۳ قانون تعیین تکلیف وضعیت ثبتی اراضی و ساختمان‌های فاقد سند رسمی و ماده ۱۳ آئین نامه مربوطه این آگهی در دو نوبت به فاصله ۱۵ روز از طریق این روزنامه و محلی / سراسری در شهرها منتشر و در روستاها رای هیات الصاق تا در صورتی که اشخاص ذینفع به آرای اعلام شده اعتراض داشته باشند باید از تاریخ انتشار اولین آگهی و در روستاها از تاریخ الصاق در محل تا دو ماه اعتراض خود را به اداره ثبت محل وقوع ملک تسلیم و رسید اخذ نمایند. معترض باید ظرف یک ماه از تاریخ تسلیم اعتراض مبادرت به تقدیم دادخواست به دادگاه عمومی محل نماید و گواهی تقدیم دادخواست به اداره ثبت محل تحویل دهد که در این صورت اقدامات ثبت موکول به ارائه حکم قطعی دادگاه است و در صورتی که اعتراض در مهلت قانونی واصل نگردد یا معترض، گواهی تقدیم دادخواست به دادگاه عمومی محل را ارائه نکند اداره ثبت مبادرت به صدور سند مالکیت می‌نماید و صدور سند مالکیت مانع از مراجعه متضرر به دادگاه نیست.

تاریخ انتشار نوبت اول : ۱۴۰۱/۰۹/۲۶
تاریخ انتشار نوبت دوم : ۱۴۰۱/۱۰/۱۰
عین اله تیموری
رئیس اداره ثبت اسناد و املاک چمستان
شناسه آگهی : ۱۴۲۶۲۹۳

| قزوین |

شهرداری قزوین به شبکه ملی خدمات دولت هوشمند پیوست

پس از پیگیری سازمان فناوری اطلاعات و ارتباطات، شهرداری قزوین به شبکه ملی خدمات دولت هوشمند پیوست. مهدی صباغی، شهردار قزوین در تشریح این خبر اظهار کرد: با پیوستن به شبکه ملی خدمات دولت هوشمند، شهروندان می‌توانند به سهولت نسبت به دریافت بخشی از خدمات شهرداری قزوین به‌صورت الکترونیک اقدام کنند. وی افزود: با اجرای این پروژه توسط سازمان فناوری اطلاعات و ارتباطات بیش از ۱۰خدمت الکترونیک از طریق پنجره ملی خدمات دولت هوشمند در دسترس کاربران قرار می‌گیرد که از جمله آنها می‌توان به صدور استعلامات دفاتر اسناد رسمی اشاره کرد.

این مسئول ضمن تأکید بر ضرورت اجرای پروژه‌هایی در راستای تسهیل دسترسی شهروندان به خدمات شهرداری و تحقق شعار شهر هوشمند، گفت: ارائه خدمات از طریق پنجره ملی خدمات دولت هوشمند یک مزیت محسوب می‌شود.

شهردار قزوین هوشمندسازی خدمات مدیریت شهری را یک ضرورت خواند و بیان کرد: شهرداری قزوین برای موضوع هوشمندسازی مدیریت شهری اهمیت ویژه‌ای قائل است و در این زمینه پروژه‌های متعددی تعریف شده و همچنین از ایده‌ها و طرح‌های نخبگان جوان کشور و استان قزوین نیز استقبال می‌کند.

| زاهدان |

افتتاح ۸۵۴ واحد مسکونی روستایی تا پایان سال در سیستان و بلوچستان

مدیرکل بنیاد مسکن انقلاب اسلامی استان سیستان و بلوچستان از افتتاح ۸۵۴ واحد مسکونی روستایی تا پایان سال جاری در این استان خبر داد. به گزارش روابط عمومی بنیاد مسکن انقلاب اسلامی استان سیستان و بلوچستان، مصطفی بیک مداح اظهار داشت: این نهاد ساخت ۱۱ هزار واحد مسکن روستایی مقاوم را با بهره‌گیری از تسهیلات ۲۰۰ میلیونی تومانی با کارمزد ۴ درصد و استفاده از نظارت و نقشه رایگان و مصالح دولتی در سال‌های اخیر در استان آغاز کرده است که تاکنون ۶۰۰۰ واحد آن به اتمام رسیده و پیش‌بینی می‌شود تا پایان امسال نیز ۸۵۴ واحد دیگر نیز به پایان برسد.

وی گفت: همچنین تا پایان امسال ۷۵ واحد مسکن احداثی در قالب طرح نهضت ملی مسکن در شهرستان‌های دلگان، سیب و سوران و مهرستان آماده بهره‌برداری می‌شود. مدیرکل بنیاد مسکن انقلاب اسلامی استان سیستان و بلوچستان با اشاره به اهمیت مقاوم‌سازی واحدهای مسکن روستایی در استان گفت: از محل اعتبارات مقاوم‌سازی امسال ۱۱ هزار واحد سهمیه بهسازی مسکن روستایی به استان اختصاص یافته است که تاکنون چهار هزار سهمیه آن به بانک‌ها ابلاغ شده است.

| گلستان |

افزایش ۵ برابری مصرف گاز در گلستان

رئیس امور بهداشت، ایمنی و محیط زیست شرکت گاز گلستان متوسط مصرف گاز در گلستان را روزانه دو و نیم میلیون متر مکعب اعلام کرد و گفت: این میزان در فصل سرما به ۱۲ و نیم میلیون متر مکعب رسیده است.

مهدی ضمیری اظهار کرد: متوسط مصرف گاز در استان گلستان روزانه دو و نیم میلیون مترمکعب است اما این روزها با آغاز فصل سرما مصرف گاز افزایش قابل‌توجهی داشته و روزانه ۱۲ و نیم میلیون متر مکعب گاز مصرف می‌شود.

وی با بیان اینکه با برخی از اقدامات می‌توان مصرف گاز را کاهش داد، تصریح کرد: با آغاز فصل سرما مصرف گاز در استان گلستان رشد پنج برابری داشته است، مصرف گاز در کشورمان چهار برابر مصرف جهانی و هفت برابر مصرف گاز در کشورهای توسعه‌یافته است.

رئیس امور بهداشت، ایمنی و محیط زیست شرکت گاز گلستان دمای ۱۸ درجه را استاندارد درجه حرارت در فصل زمستان برای مناطق مسکونی دانست و یادآور شد: به ازای هر یک درجه کاهش دمای وسایل گرمایشی، ۲۷ میلیون متر مکعب صرفه‌جویی در کل کشور اتفاق می‌افتد که این مهم نشانه اهمیت بالای صرفه‌جویی و مصرف بهینه گاز است.

خبر

افزایش ایمنی راه‌های گلستان با راهداری ضربتی

مومنی، گلستان - اوایل تابستان امسال بود که مدیریت تازه نفس اداره کل راهداری و حمل و نقل جاده‌ای گلستان، طرحی ضربتی را در راه‌های گلستان اجرا کرد که اجرای آن تاثیر چشمگیری در منظرآرایی، افزایش ایمنی و جلوگیری از تصادفات جاده‌ها بوجود آورد. بر اساس گزارش روابط عمومی، مدیرکل راهداری و حمل و نقل جاده‌ای گلستان در گفت‌وگویی خبری، مهمترین تاثیرات اجرای این طرح را افزایش روشنایی، آشکارسازی نقاط پرتصادف، اجرای سرعت‌گاه‌های استاندارد، احیای خط‌کشی‌ها و لکه‌گیری محورها بیان کرد. عادل مصدقی از جمله فعالیت‌های اجرا شده در این طرح را، اصلاح ۱۶۴۰ مترطول از قوس‌های جاده‌ای برای افزایش میدان دید رانندگان و رنگ‌آمیزی ۲۲۰ مترمربع از پایه علائم و تابلوها و تکمیل و اصلاح ۱۵۶ عدد از علائم ایمنی اعلام کرد.

به گفته او رفع نواقص و بهسازی روشنایی‌های موجود و احداث روشنایی‌های جدید طولی و نقطه‌ای به‌طول ۶۰ کیلومتر، اجرای ۳ سرعتگاه، تکمیل و احیای ۲۰ کیلومتر خط‌کشی و ۳۸۰۰ متر مربع لکه‌گیری و آشکارسازی و تکمیل علائم ۸ مقطع پرتصادف از فعالیت‌های دیگر به شمار می‌رود. مصدقی ادامه داد: ۲۰۰ مترطول درزگیری، تنظیم و تسطیح ۲ مقطع از بستر رودخانه‌ها، تنقیه و پاکسازی دهانه ورودی پل‌ها، اصلاح ۵ ورودی و خروجی غیرمجاز، اصلاح ۳۹/۵ کیلومتر از شیب شیروانی و خاکریزی نقاط پرتگاهی و حذف موانع حاشیه راه و ایمن‌سازی آنها از موارد دیگر بوده است.

آلودگی نفتی ظرفیت آب بندرعباس را به نصف رساند

هرمزگان - مدیرعامل شرکت آب و فاضلاب هرمزگان ضمن قدردانی از صبوری مردم بندرعباس پس از نوبت‌بندی آب بندرعباس به دلیل آلودگی نفتی و خارج شدن آب شیرین‌کن از مدار بهره‌برداری از تلاش آبفا برای بهبود وضعیت آب بندرعباس خبر داد.

عبدالحمید حمزه‌پور در تشریح جزئیات خاموشی آب شیرین‌کن بندرعباس و جبران نیاز آبی بندرعباس تصریح کرد: پس از شکستگی خط انتقال نفت و آلودگی دریا بلافاصله قبل از رسیدن لکه‌های نفتی به محل آبگیر آب شیرین‌کن، سایت از مدار خارج شد و خوشبختانه هیچگونه آب آلوده وارد مجموعه نشد.

مصرف روزانه ۲۲ میلیون متر مکعب گاز در آذربایجان غربی

آذربایجان غربی- مدیرعامل شرکت گاز آذربایجان غربی از مصرف روزانه ۲۲ میلیون متر مکعب گاز در استان خبر داد.

علیرضا شیخی در گفت‌وگو با ایسنا با بیان اینکه بیش از یک میلیون و ۱۱۷ هزار مشترک گاز در استان وجود دارد که ۳۰ درصد مشترکین روستایی و مابقی شهری هستند، ضریب بهره‌مندی مشترکین گاز شهری بیش از ۹۹ درصد اعلام کرد و افزود: به طور متوسط روزانه ۲۲ میلیون متر مکعب گاز در این استان مصرف می‌شود.

وی با اشاره به شتاب گازرسانی در روستاها گفت: در هفته دولت بیش از ۱۴۰ روستا از نعمت گاز طبیعی برخوردار شدند و تلاش می‌شود تا دهه فجر بیش از ۱۰۰ روستای دیگر از نعمت گاز طبیعی بهره‌مند شوند.

شیخی ادامه داد: با اجرای طرح‌های گازرسانی به روستا تا پایان سال میزان بهره‌مندی مشترکین از گاز طبیعی به ۸۰ درصد خواهد رسید. مدیرعامل شرکت گاز آذربایجان غربی با اشاره به شبکه گازرسانی در آذربایجان غربی افزود: طی سال جاری بیش از یک هزار و ۳۰۰ کیلومتر شبکه گاز طبیعی در استان اجرا شده است و تا پایان سال عملیات گازرسانی به شهر نصرت‌آباد تکاب نیز به پایان خواهد رسید.

شیخی با اشاره آغاز فصل سرما و افزایش مصرف گاز در استان افزود: مجموعه تولید گاز در کشور ثابت است و با سرد شدن هوا مصرف گاز در بخش خانگی به شدت افزایش پیدا می‌کند و بخش صنعت را تحت تاثیر قرار می‌دهد.

مدیرعامل شرکت گاز آذربایجان غربی با بیان اینکه افزایش مصرف گاز بخش خانگی، سوخت مصارف عمده را محدود می‌کند اظهار کرد: با آغاز فصل سرما، گاز نیروگاه‌های ارومیه، ماکو، خوی و نیروگاه گازی ارومیه و همچنین کارخانه سیمان و صنایع قطع شده و این صنایع از سوخت مایع استفاده می‌کنند.

مدیرعامل شرکت گاز آذربایجان‌غربی با بیان اینکه بیش از یک میلیون و ۱۱۷ هزار مشترک گاز در استان وجود دارد که ۳۰ درصد مشترکین روستایی و مابقی شهری هستند، ضریب بهره‌مندی مشترکین گاز شهری بیش از ۹۹ درصد اعلام کرد و افزود: به طور متوسط روزانه ۲۲ میلیون متر مکعب گاز در این استان مصرف می‌شود

ایلام

۱۴۰ هزار هکتار از اراضی استان ایلام کانون بحرانی گرد و غبار است

رئیس سازمان حفاظت محیط زیست با بیان اینکه ۱۴۰ هزار هکتار از اراضی استان ایلام کانون بحرانی گرد و غبار است، گفت: اعتبار ملی برای مقابله با ریزگردها به ایلام اختصاص خواهد یافت.

به گزارش ایسنا، به نقل از روابط عمومی محیط زیست «علی سلاجقه»، معاون رییس جمهور در جریان بازدید از منطقه حفاظت شده کولگ، نهال‌کاری را از اولویت‌های اساسی عنوان کرد: استان ایلام نیازمند اعتبار ویژه برای مهار گرد و غبار است و برای مقابله با کانون‌های داخلی اعتبار ملی به استان اختصاص می‌یابد.

وی با بیان اینکه ۱۴۰ هزار هکتار کانون بحرانی گرد و غبار در استان ایلام شناسایی شده است، اظهار کرد: منشأ اصلی گرد و غبار استان در شهرستان‌های دهلران و مهران است که امیدواریم با عملیات مالچ‌پاشی در استان ایلام به عنوان پایلوت و ردیف اعتبار لازم بتوانیم منشأ داخلی در استان را مهار کنیم.

سلاجقه با اشاره به منشأ خارجی گرد و غبار خاطرنشان کرد: استان ایلام دارای ۴۲۵ کیلومتر مرز مشترک با کشور عراق است که همواره تحت تأثیر کانون‌های گرد و غبار از کشور عراق قرار می‌گیرد و تلاش می‌شود با رایزنی با مقامات عراقی و استفاده از فناوری نوین، استفاده از پوشش گیاهی و احداث بادشکن این مشکل به صورت ویژه پیگیری شود.

رییس سازمان حفاظت محیط زیست گفت: دولت برای مهار پدیده ریزگردها مصمم است و در بحث مهار ریزگردها توجه ویژه‌ای به استان ایلام دارد.

وی افزود: در این راستا مناطقی که منشا ریزگردها هستند شناسایی و منابع طبیعی کشور به عنوان دستگاه اجرایی و سازمان حفاظت محیط زیست در قالب ستاد گرد و غبار کشور، امسال اعتبارات ویژه‌ای به این مناطق اختصاص داده‌اند.

رییس سازمان حفاظت محیط زیست گفت: مجموعه منابع طبیعی در راستای مهار ریزگردها در مناطق شناسایی شده پروژه‌های مناسبی اجرا و سازمان نیز جهت تکمیل این طرح‌ها در کنار منابع طبیعی خواهد بود تا منشا داخلی تا جایی که بتوان مهار شود.

علی سلاجقه بیان داشت: در اولین فرصت که دولت عراق اعلام آمادگی کنند تبادل هیات‌های کارشناسی صورت می‌گیرد و مناطق منشا ریزگردها شناسایی و تثبیت می‌شود.

وی افزود: در این راستا تلاش می‌شود به عنوان یک الگو موفق از خاک‌پوش‌های تولید داخلی که فناوری و تکنولوژی آن توسط دانشمندان کشور است استفاده شود.

رئیس جمهور در نشست پیشرفت و آبادانی خراسان جنوبی:

فعال شدن اقتصاد معدن در خراسان جنوبی از مسائل مهم است

خراسان جنوبی- رفع کامل مشکل بیکاری در کشور به‌ویژه در استان خراسان جنوبی هدفی قابل تحقق و دست‌یافتنی است. رئیس جمهور با بیان اینکه بخش دولتی در ۴۳ سال گذشته تجربه موفقی از حضور در بخش اقتصادی نداشته است، گفت: بخش تعاونی و بخش خصوصی کشور ظرفیت و آمادگی حضور فعال و موثر در بخش اقتصاد کشور را دارند و بخش دولتی باید از آنها حمایت و شرایط فعالیت آنان را تسهیل کند. سید ابراهیم رئیسی در نشست «پیشرفت و آبادانی» با حضور فعالان اقتصادی و کارآفرینان با تشکر از نظرات مطرح شده در این جلسه گفت: فعالان اقتصادی به بیان نظرات خود در این جلسه بسنده نکنند و بخش‌های دولتی نیز با کسانی که در میانه میدان فعالیت اقتصادی حضور دارند هم‌اندیشی و همفکری کنند تا بتوانند موانع رونق اقتصادی را از میان بردارند.

رئیس جمهور با بیان اینکه پیگیری‌های اداری برای رفع مشکلات کافی نیست و افسران میدان کار و تلاش اقتصادی باید مسائل را ناظر به حل مشکل و تا زمان رسیدن به نتیجه دنبال کنند، افزود: اگرچه در خراسان جنوبی به دلیل کمبود نزولات آسمانی، محصولات کشاورزی محدودی قابلیت کشت دارند، اما اگر زنجیره تولید، فرآوری و فروش آنها تکمیل شود، ارزش افزوده بسیار بالایی ایجاد خواهند کرد.

رئیس جمهور تصریح کرد: یکی دیگر از ظرفیت‌های مهم خراسان جنوبی معادن و به‌ویژه معادن سنگ استان است. رئیسی استاندار خراسان جنوبی را مامور کرد تا با هماهنگی شورای عالی معادن و با تشکیل جلسات همفکری با فعالان و صاحب‌نظران بخش معدن در استان موانع و مشکلات پیش روی رونق اقتصاد معدن را بررسی و برطرف کنند.

رئیسی استاندار خراسان جنوبی را مامور کرد تا با هماهنگی شورای عالی معادن و با تشکیل جلسات همفکری با فعالان و صاحب‌نظران بخش معدن در استان موانع و مشکلات پیش روی رونق اقتصاد معدن را بررسی و برطرف کنند

آگهی فقدان سند مالکیت

آقای محمد حسین زاده جفتوری با ارائه ۲ برگ استشهادیه المثنی که در دفترخانه بابل تصدیق امضاء شده و طی درخواست ۱۴۰۱۲۱۷۱۰۰۰۴۰۲۶۶۱۸ مورخ ۱۴۰۱/۰۹/۰۶ تقاضای صدور سند المثنی ششدانگ پلاک ۱۲۲ – فرعی ۵۹ – اصلی بخش ۱۱ بابل که سند مالکیت آن ذیل ثبت ۶۴۷۲ دفتر ۲۲ صفحه ۵۹۰۹ صادر و تسلیم شد در اثر جابجایی مفقود شده است در اجرای ماده ۱۲۰-اصلاحی آئین نامه قانون ثبت و تبصره‌های ذیل آن اعلام مقتضی است چنانچه اسناد مالکیت مذکور هر عنوان به آن دفترخانه ارائه گردد از انجام هرگونه اقدام خودداری و لاشه سند را از آورنده اخذ و به این اداره ارائه نماید. ضمنا شماره سریال سند مفقودی ۰۵۴۶۰۴ می‌باشد.

رونوشت : به ستاد اجرایی فرمان امام(ره) جهت استحضار

تاریخ انتشار : ۱۴۰۱/۰۹/۲۶

سید مهدی حسینی کریمی

رئیس ثبت اسناد و املاک بابل

شناسه آگهی : ۱۴۲۲۹۸۸

نوبت اول

اداره کل ثبت اسناد و املاک استان کرمان
اداره ثبت اسناد و املاک حوزه ثبت ملک رودبارجنوب

هیات موضوع قانون تعیین تکلیف وضعیت ثبتی اراضی و ساختمان‌های فاقد سند رسمی
آگهی موضوع ماده ۳ قانون و ماده ۱۳ آئین نامه قانون تعیین تکلیف وضعیت ثبتی و اراضی و ساختمان‌های فاقد سند رسمی برابر رای شماره ۱۴۰۱۶۰۳۱۹۰۷۹۰۰۰۵۹۸ - ۱۴۰۱/۰۸/۲۳ هیات اول موضوع قانون تعیین تکلیف وضعیت ثبتی اراضی و ساختمان‌های فاقد سند رسمی مستقر در واحد ثبتی حوزه ثبت ملک شهر رودبار جنوب تصرفات مالکانه بلامعارض متقاضی آقای حمزه ناروئی رودباری فرزند رضا به شماره شناسنامه ۳۹۱۸ صادره از منوجان در یک قطعه زمین مزروعی به مساحت ۳۵۰۰۰۰ متر مربع پلاک ۶ فرعی از ۱۸۱ - اصلی مفروز و مجزی شده از پلاک ۱۸۱ اصلی قطعه سه واقع در رودبار جنوب – روستای طراده بخش ۴۶ کرمان خریداری از مالک رسمی آقای محمد امیری محرز گردیده است.لذا به منظور اطلاع عموم مراتب در دو نوبت به فاصله ۱۵ روز آگهی می‌شود در صورتی که اشخاص نسبت به صدور سند مالکیت متقاضی اعتراضی داشته باشند می توانند از تاریخ انتشار اولین آگهی به مدت دو ماه اعتراض خود را به این اداره تسلیم و پس از اخذ رسید، ظرف مدت یک ماه از تاریخ تسلیم اعتراض،دادخواست خود را به مراجع قضایی تقدیم نمایند . بدیهی است در صورت انقضای مدت مذکور و عدم وصول اعتراض طبق مقررات سند مالکیت صادر خواهد شد.

تاریخ انتشار نوبت اول:۱۴۰۱/۰۹/۲۶

تاریخ انتشار نوبت دوم :۱۴۰۱/۱۰/۱۱

محمد کردستانی

رئیس ثبت اسناد املاک

م الف:۱۶۲

نوبت اول

اداره کل ثبت اسناد و املاک استان کرمان
اداره ثبت اسناد و املاک حوزه ثبت ملک شهر عنبرآباد

هیات موضوع قانون تعیین تکلیف وضعیت ثبتی اراضی و ساختمانهای فاقد سند رسمی
آگهی موضوع ماده ۳ قانون و ماده ۱۳ آئین نامه قانون تعیین تکلیف وضعیت ثبتی و اراضی و ساختمانهای فاقد سند رسمی برابر رای شماره ۱۴۰۱۶۰۳۱۹۰۹۱۰۰۲۰۷۳ - ۱۴۰۱/۸/۱۱ هیات اول موضوع قانون تعیین تکلیف وضعیت ثبتی اراضی و ساختمانهای فاقد سند رسمی مستقر در واحد ثبتی حوزه ثبت ملک شهر عنبرآباد تصرفات مالکانه بلامعارض متقاضی آقای مصطفی مشایخی اسفیچار فرزند مرید به شماره شناسنامه ۲۴۷ صادره از جیرفت در ششدانگ یک باب خانه به مساحت ۳۳۷۰ مترمربع پلاک - فرعی از۳۰۷- اصلی مفروز و مجزی شده از پلاک – فرعی از ۳۰۷ - اصلی قطعه سه بخش ۳۴ کرمان واقع در عنبرآباد روستای گمرکان آسیاب علیخان خریداری از مالک رسمی آقای غلامحسین مشایخی محرز گردیده است.لذا به منظور اطلاع عموم مراتب در دو نوبت به فاصله ۱۵ روز آگهی می شود در صورتی که اشخاص نسبت به صدور سند مالکیت متقاضی اعتراضی داشته باشند می توانند از تاریخ انتشار اولین آگهی به مدت دو ماه اعتراض خود را به این اداره تسلیم و پس از اخذ رسید، ظرف مدت یک ماه از تاریخ تسلیم اعتراض،دادخواست خود را به مراجع قضایی تقدیم نمایند . بدیهی است در صورت انقضای مدت مذکور و عدم وصول اعتراض طبق مقررات سند مالکیت صادر خواهد شد .

تاریخ انتشار نوبت اول:۱۴۰۱/۰۹/۲۶ /

تاریخ انتشارنوبت دوم :۱۴۰۱/۱۰/۱۱ /

مصیب حیدریان - رئیس ثبت اسناد املاک

نوبت اول

اداره کل ثبت اسناد و املاک استان کرمان
اداره ثبت اسناد و املاک حوزه ثبت ملک شهر عنبرآباد

هیات موضوع قانون تعیین تکلیف وضعیت ثبتی اراضی و ساختمانهای فاقد سند رسمی
آگهی موضوع ماده ۳ قانون و ماده ۱۳ آئین نامه قانون تعیین تکلیف وضعیت ثبتی و اراضی و ساختمانهای فاقد سند رسمی برابر رای شماره ۱۴۰۱۶۰۳۱۹۰۹۱۰۰۲۰۵۷ - ۱۴۰۱/۸/۱۰ هیات اول موضوع قانون تعیین تکلیف وضعیت ثبتی اراضی و ساختمانهای فاقد سند رسمی مستقر در واحد ثبتی حوزه ثبت ملک شهر عنبرآباد تصرفات مالکانه بلامعارض متقاضی آقای محمد مشایخی اسفیچار فرزند مرید بشماره شناسنامه ۱۵۴۵ صادره از عنبراباد در ششدانگ یک باب خانه وباغچه به مساحت ۲۱۲۷ مترمربع پلاک - فرعی از۳۰۷- اصلی مفروز و مجزی شده از پلاک ۳۰۷ - اصلی قطعه سه بخش ۳۴ کرمان واقع در عنبرآباد روستای گمرکان آسیاب علیخان خریداری از مالک رسمی آقای غلامحسین مشایخی محرز گردیده است.لذا به منظور اطلاع عموم مراتب در دو نوبت به فاصله ۱۵ روز آگهی می شود در صورتی که اشخاص نسبت به صدور سند مالکیت متقاضی اعتراضی داشته باشند می توانند از تاریخ انتشاراولین آگهی به مدت دو ماه اعتراض خود را به این اداره تسلیم و پس از اخذ رسید، ظرف مدت یک ماه از تاریخ تسلیم اعتراض،دادخواست خود را به مراجع قضایی تقدیم نمایند . بدیهی است در صورت انقضای مدت مذکور و عدم وصول اعتراض طبق مقررات سند مالکیت صادر خواهد شد .

تاریخ انتشار نوبت اول:۱۴۰۱/۰۹/۲۶ /

تاریخ انتشارنوبت دوم :۱۴۰۱/۱۰/۱۱ /

مصیب حیدریان - رئیس ثبت اسناد املاک

نوبت اول

اداره کل ثبت اسناد و املاک استان کرمان
اداره ثبت اسناد و املاک حوزه ثبت ملک شهر عنبرآباد

هیات موضوع قانون تعیین تکلیف وضعیت ثبتی اراضی و ساختمانهای فاقد سند رسمی
آگهی موضوع ماده ۳ قانون و ماده ۱۳ آئین نامه قانون تعیین تکلیف وضعیت ثبتی و اراضی و ساختمانهای فاقد سند رسمی برابر رای شماره ۱۴۰۱۶۰۳۱۹۰۹۱۰۰۲۰۶۶ - ۱۴۰۱/۸/۱۰ هیات اول موضوع قانون تعیین تکلیف وضعیت ثبتی اراضی و ساختمانهای فاقد سند رسمی مستقر در واحد ثبتی حوزه ثبت ملک شهر عنبرآباد تصرفات مالکانه بلامعارض متقاضی آقای محمد مشایخی اسفیچار فرزند مرید بشماره شناسنامه ۱۵۴۵ صادره از عنبراباد در ششدانگ زمین مشتمل بر خانه وباغ به مساحت ۷۷۰۸ مترمربع پلاک - فرعی از۳۰۷- اصلی مفروز و مجزی شده از پلاک ۳۰۷ - اصلی قطعه سه واقع در عنبرآباد روستای گمرکان آسیاب علیخان بخش ۳۴ کرمان خریداری از مالک رسمی آقای غلامحسین مشایخی محرز گردیده است.لذا به منظور اطلاع عموم مراتب در دو نوبت به فاصله ۱۵ روز آگهی می شود در صورتی که اشخاص نسبت به صدور سند مالکیت متقاضی اعتراضی داشته باشند می توانند از تاریخ انتشاراولین آگهی به مدت دو ماه اعتراض خود را به این اداره تسلیم و پس از اخذ رسید، ظرف مدت یک ماه از تاریخ تسلیم اعتراض،دادخواست خود را به مراجع قضایی تقدیم نمایند . بدیهی است در صورت انقضای مدت مذکور و عدم وصول اعتراض طبق مقررات سند مالکیت صادر خواهد شد .

تاریخ انتشار نوبت اول:۱۴۰۱/۰۹/۲۶ /

تاریخ انتشارنوبت دوم :۱۴۰۱/۱۰/۱۱ /

مصیب حیدریان - رئیس ثبت اسناد املاک

نوبت اول

اداره کل ثبت اسناد و املاک استان کرمان
اداره ثبت اسناد و املاک حوزه ثبت ملک شهر عنبرآباد

هیات موضوع قانون تعیین تکلیف وضعیت ثبتی اراضی و ساختمانهای فاقد سند رسمی
آگهی موضوع ماده ۳ قانون و ماده ۱۳ آئین نامه قانون تعیین تکلیف وضعیت ثبتی و اراضی و ساختمانهای فاقد سند رسمی برابر رای شماره ۱۴۰۱۶۰۳۱۹۰۹۱۰۰۱۳۰۲ موضوع قانون تعیین تکلیف وضعیت ثبتی اراضی و ساختمان‌های فاقد سند رسمی مستقر در واحد ثبتی حوزه ثبت ملک شهر عنبرآباد تصرفات مالکانه بلامعارض متقاضی آقای بهروز نوزادی فرزند جلال به شماره شناسنامه ۹۲۵ صادره از عنبرآباد در ششدانگ یک باب خانه به مساحت ۱۳۹ مترمربع پلاک - فرعی از۵۲- اصلی مفروز و مجزی شده از پلاک –فرعی از ۵۲ - اصلی بخش ۴۵ کرمان قطعه یک واقع در حسین آباد عنبرآباد خریداری از مالک رسمی آقای شهمراد بهامین محرز گردیده است.لذا به منظور اطلاع عموم مراتب در دو نوبت به فاصله ۱۵ روز آگهی می‌شود در صورتی که اشخاص نسبت به صدور سند مالکیت متقاضی اعتراضی داشته باشند می‌توانند از تاریخ انتشار اولین آگهی به مدت دو ماه اعتراض خود را به این اداره تسلیم و پس از اخذ رسید، ظرف مدت یک ماه از تاریخ تسلیم اعتراض،دادخواست خود را به مراجع قضایی تقدیم نمایند. بدیهی است در صورت انقضای مدت مذکور و عدم وصول اعتراض طبق مقررات سند مالکیت صادر خواهد شد.

تاریخ انتشار نوبت اول:۱۴۰۱/۰۹/۲۶

تاریخ انتشار نوبت دوم :۱۴۰۱/۱۰/۱۱

مصیب حیدریان

رئیس ثبت اسناد املاک

نوبت اول

اداره کل ثبت اسناد و املاک استان کرمان
اداره ثبت اسناد و املاک حوزه ثبت ملک شهر عنبرآباد

هیات موضوع قانون تعیین تکلیف وضعیت ثبتی اراضی و ساختمانهای فاقد سند رسمی
آگهی موضوع ماده ۳ قانون و ماده ۱۳ آئین نامه قانون تعیین تکلیف وضعیت ثبتی و اراضی و ساختمانهای فاقد سند رسمی برابر رای شماره ۱۴۰۱۶۰۳۱۹۰۹۱۰۰۲۰۶۹ - ۱۴۰۱/۸/۱۰ هیات اول موضوع قانون تعیین تکلیف وضعیت ثبتی اراضی و ساختمانهای فاقد سند رسمی مستقر در واحد ثبتی حوزه ثبت ملک شهر عنبرآباد تصرفات مالکانه بلامعارض متقاضی آقای مرید مشایخی اسفیچار فرزند عباس بشماره شناسنامه ۱۰۵ صادره از عنبراباد در ششدانگ زمین مشتمل بر باغ وخانه به مساحت ۴۴۷۳ مترمربع پلاک - فرعی از۳۰۷- اصلی مفروز و مجزی شده از پلاک ۳۰۷ - اصلی قطعه سه بخش ۳۴ کرمان واقع در عنبرآباد روستای گمرکان آسیاب علیخان خریداری از مالک رسمی آقای غلامحسین مشایخی محرز گردیده است.لذا به منظور اطلاع عموم مراتب در دو نوبت به فاصله ۱۵ روز آگهی می شود در صورتی که اشخاص نسبت به صدور سند مالکیت متقاضی اعتراضی داشته باشند می توانند از تاریخ انتشاراولین آگهی به مدت دو ماه اعتراض خود را به این اداره تسلیم و پس از اخذ رسید، ظرف مدت یک ماه از تاریخ تسلیم اعتراض،دادخواست خود را به مراجع قضایی تقدیم نمایند . بدیهی است در صورت انقضای مدت مذکور و عدم وصول اعتراض طبق مقررات سند مالکیت صادر خواهد شد .

تاریخ انتشار نوبت اول:۱۴۰۱/۰۹/۲۶ /

تاریخ انتشارنوبت دوم :۱۴۰۱/۱۰/۱۱ /

مصیب حیدریان - رئیس ثبت اسناد املاک

نوبت اول

اداره کل ثبت اسناد و املاک استان کرمان
اداره ثبت اسناد و املاک حوزه ثبت ملک شهر عنبرآباد

هیات موضوع قانون تعیین تکلیف وضعیت ثبتی اراضی و ساختمانهای فاقد سند رسمی
آگهی موضوع ماده ۳ قانون و ماده ۱۳ آئین نامه قانون تعیین تکلیف وضعیت ثبتی اراضی و ساختمانهای فاقد سند رسمی برابر شماره ۱۴۰۱۶۰۳۱۹۰۹۱۰۰۸۰۱ - ۱۴۰۱/۸/۰۵ موضوع قانون تعیین تکلیف وضعیت ثبتی اراضی و ساختمانهای فاقد سند رسمی مستقر در واحد ثبتی حوزه ثبت ملک شهر عنبرآباد تصرفات مالکانه بلامعارض متقاضی خانم نگین برخوری مهنی فرزند غلامرضا بشماره شناسنامه ۶۰۶۰۲۳۶۱۸۹ صادره از عنبراباد در ششدانگ یک باب زمین مشتمل بر ساختمان به مساحت ۲۵۲ مترمربع پلاک - فرعی از۵۰- اصلی مفروز و مجزی شده از پلاک ۵۰ – اصلی بخش ۴۵ کرمان قطعه یک واقع دراراضی عنبرآباد خریداری از مالک رسمی آقای مجید ابراهیمی (ماشاالله ملایی) محرز گردیده است.لذا به منظور اطلاع عموم مراتب در دو نوبت به فاصله ۱۵ روز آگهی می شود در صورتی که اشخاص نسبت به صدور سند مالکیت متقاضی اعتراضی داشته باشند می توانند از تاریخ انتشاراولین آگهی به مدت دو ماه اعتراض خود را به این اداره تسلیم و پس از اخذ رسید، ظرف مدت یک ماه از تاریخ تسلیم اعتراض،دادخواست خود را به مراجع قضایی تقدیم نمایند . بدیهی است در صورت انقضای مدت مذکور و عدم وصول اعتراض طبق مقررات سند مالکیت صادر خواهد شد .

تاریخ انتشار نوبت اول:۱۴۰۱/۰۹/۲۶ /

تاریخ انتشارنوبت دوم :۱۴۰۱/۱۰/۱۱ /

مصیب حیدریان - رئیس ثبت اسناد املاک

روزنامه پیام ما
www.payamema.ir

● شنبه ۲۶ آذر ۱۴۰۱ ● سال شانزدهم ● شماره پیاپی ۲۴۶۰

روزنامه سیاسی – اجتماعی
صاحب امتیاز و مدیرمسئول: روح‌الله خدیشی
سردبیر: امین شول سیرجانی
مدیر هنری: تیوا صمدیان

دبیر آنلاین: سینا قنبرپور
دبیر عکس: یاسر خدیشی
دبیر میراث فرهنگی و محیط زیست: مهتاب جودکی
دبیر منابع طبیعی، آب و انرژی: فاطمه باباخانی
دبیر سیاسی: علیرضا کیان‌پور

خبرنگار میراث فرهنگی: فاطمه علی‌اصغر
خبرنگار میراث فرهنگی و محیط زیست: فروغ فکری
منابع طبیعی و جامعه محلی: ستاره حجتی
صفحه آخر: صدف سرداری رفسنجانی
شهر: سوگل دانائی

شبکه‌های اجتماعی: فاطمه آقاملایی
صفحه‌آرایی: ندا صفاریان

رتبه روزنامه پیام ما :۴۰/۴ گروه: ۴
نظرات نویسندگان دیدگاه شخصی آنان بوده و لزوما دیدگاه روزنامه نیست.

تماس مدیرمسوول: ۸۸۰۱۹۸۴۶ - ۰۲۱
دفتر تهران: ۲۸۴۲۱۹۱۰ - ۰۲۱
سرپرستی استان‌ها: ۲۸۴۲۱۹۱۰ -۰۲۱ داخلی ۱

امور استان‌ها و سایت: فاطمه صمدیان ۰۹۱۹۲۷۶۹۸۳۹
روابط عمومی: زهره فرسنگی ۰۹۳۹۱۹۹۹۱۶۱

امور اداری: شیوا کرمی

آیین‌نامه اخلاق حرفه‌ای پیام‌ما:
www.payamema.ir/akhlagh

توزیع تهران: نشرگستر (۰۲۱۶۱۹۳۳۰۰۰)
توزیع استان‌ها: اطلاعات (۰۲۱۲۹۹۹۳۴۴۵)
چاپ: صمیم (۰۲۱۴۴۵۸۲۸۰۳)

تهران - خیابان شریعتی - ابتدای شهید بهشتی - پلاک ۲۶ (ساختمان ۳۵۳)- واحد ۵ / تلفن: ۸۶۰۱۱۸۹۳-۰۲۱
نشانی : کرمان، میدان آزادی، خیابان شهید بهشتی، شهید بهشتی ۱۰، نبش شرقی ۲ / تلفن: ۳۲۴۸۷۴۷۷-۰۳۴

ایمیل سازمان آگهی ها: payamema.adv@gmail.com
ایمیل تحریریه: Khabar.payamema@gmail.com

@payamema
@payamema
۰۹۰۳ ۳۳۳ ۸۴۹۴
www.payamema.ir

پیام ما دیروز

عکس نوشت

عکس: مهر

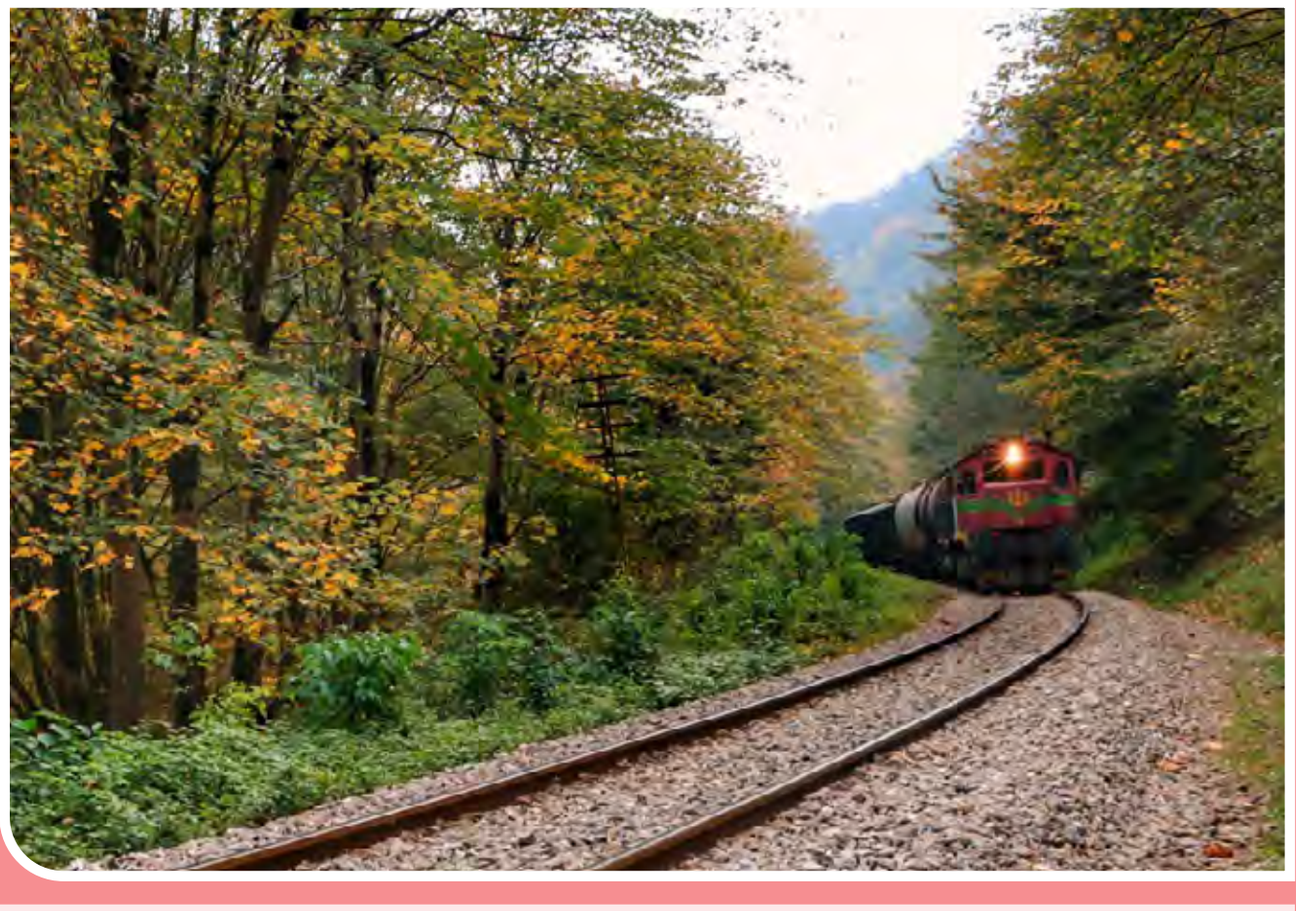

ریل‌گردی؛ پاییز راه‌آهن شمال/ ایستگاه راه‌آهن شیرگاه سوادکوه یکی از زیباترین نقاط ایران به حساب می‌آید. این توقف‌گاه، بخشی از راه‌آهن مازندران و به‌عنوان یکی از دیدنی‌ترین جاذبه‌های گردشگری شمال کشور شناخته می‌شود./ عکس از حوا احمدی

سینمای ایران

حضور مستند و انیمیشن ایرانی در فهرست جشنواره برلین

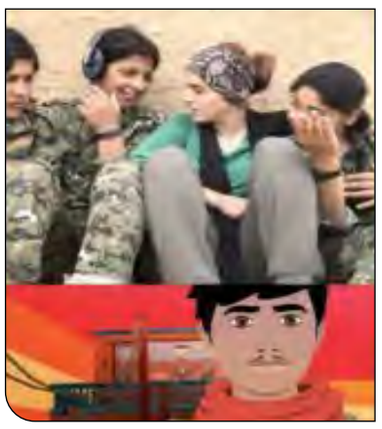

فهرست فیلم‌های بخش پانوراما و نسل جشنواره فیلم برلین ۲۰۲۳ اعلام شد. به گزارش سینماسینما، هفتاد و سومین دوره این رویداد سینمایی، فهرست فیلم‌های حاضر در بخش پانوراما و نسل را اعلام کرد که با حضور دو فیلم از سینماگران ایرانی همراه است. مستند «دروازه رویاها» نخستین ساخته نگین احمدی و محصول مشترک ایران، نروژ و فرانسه، نخستین نمایش جهانی خود را در بخش نسل(Generation ۱۴plus) برلین ۲۰۲۳ تجربه خواهد کرد. همچنین انیمیشن «آژیر» به کارگردانی سپیده فارسی هم به عنوان محصول مشترک فرانسه، آلمان، لوکزامبورگ و بلژیک در بخش پانورامای جشنواره خواهد داشت. هفتاد و سومین جشنواره فیلم برلین از تاریخ ۱۶ تا ۲۶ فوریه (۲۷ بهمن تا ۷ اسفند) در کشور آلمان برگزار می‌شود.

سینمای جهان

تجلیل جشنواره «ساندس» از کارگردان رویاپرداز ایتالیایی

جشنواره فیلم «ساندنس» ۲۰۲۳ از ۱۹ ژانویه کارش را شروع می‌کند و با اهدای جایزه نماد بین‌المللی از «لوکا گوادانینو» کارگردان ایتالیایی تجلیل می‌کند. به گزارش مهر به نقل از ورایتی، کارگردان ایتالیایی لوکا گوادانینو در ژانویه راهی یوتا در آمریکا می‌شود تا در شب افتتاحیه جشنواره ساندنس ۲۰۲۳ جایزه آیکون بین‌المللی را دریافت کند. جایزه بین‌المللی آیکون به چهره مولفی که جهان‌های سینمایی متفاوتی خلق می‌کند و تاثیری ماندگار بر فیلمسازی داشته، اهدا می‌شود. گوادانینو اولین بار سال ۲۰۱۰ با فیلم «من عشق هستم» در جشنواره ساندنس حضور یافت. جوآنا ویسنته، مدیرعامل موسسه ساندنس گفت: گوادانینو یک رویاپرداز واقعی سینما است و با توانایی‌های داستان سرایی منحصربه‌فرد خود چه در عرصه نویسندگی، چه کارگردانی یا تهیه‌کنندگی، تأثیری غیرقابل انکار در کل صنعت فیلم داشته است.

تئاتر

کارگردان نمایش «عبدالرضا»

تعطیلی تئاتر نادرست است

کارگردان نمایش «عبدالرضا» با بیان اینکه فکر تعطیلی تئاتر بسیار نادرست است، گفت: نادرست از این منظر که تصمیمی صنفی نیست. نهادهای صنفی نظیر خانه تئاتر باید تمام افراد صنف را در یک مجمع عمومی فوری گرد هم آورد و کلیه نظرات را جمع کند و در کل تصمیم بگیرد تئاتر اجرا شود یا نه و اگر تصمیم به اجرا نشدن تئاتر شد، مسئولیت این امر را به دوش بکشد. هومن رهنمون کارگردان نمایش «عبدالرضا» به نویسندگی مهدی همتی که در سالن سمندریان تماشاخانه ایرانشهر روی صحنه می‌رود، درباره موضوع این اثر نمایشی به مهر گفت: «عبدالرضا» به شرایطی می‌پردازد که شهر خرمشهر یک هفته پیش از شروع جنگ تحمیلی عراق علیه ایران تجربه می‌کند و پس از اتفاقاتی که در این مقطع زمانی رخ می‌دهد خرمشهر به خونین‌شهر تبدیل می‌شود. در این مقطع زمانی جنگ وارد خانه‌های مردم خرمشهر شده و اعضای خانواده در مقابل هم قرار می‌گیرند. او درباره روند تولید «عبدالرضا» توضیح داد: از سوم مرداد تمرین نمایش را شروع کردیم و در مجموع ۲۲ جلسه ۳ ساعته یعنی ۶۶ ساعت طی ۵ هفته تمرین کردیم. رهنمون یادآور شد: شرایط تولید «عبدالرضا» خیلی سخت بود و تأمین هزینه پلاتوهای تمرین و همچنین دستمزد عوامل کمرم را شکست. دوست نداشتم بعد از تجربه نمایش «رکسانا» کار کنم ولی مقدر شده بود که نمایش «عبدالرضا» را تولید و اجرا کنم. این کارگردان تئاتر درباره اجرای عمومی تئاتر در شرایط فعلی جامعه، تاکید کرد: از آن دسته آدم‌هایی هستم که تعطیلی تئاتر مذموم می‌دانم و معتقد نیستم که تئاتر باید تعطیل شود. اگر قرار بود تئاتر تعطیل شود، در جنگ جهانی دوم در اروپا این اتفاق می‌افتاد اما در کشورهای اروپایی و در زمان جنگ تئاتر در شکل روخوانی‌های نمایشی در کافه‌ها به بقای خود ادامه داد. در آن مقطع زمانی تئاتر وظیفه‌ای دوچندان داشت که و در آن شرایط به مردم کمک می‌کرد.

ادبیات

آموزش نویسندگی ویژه کودکان و نوجوانان با محوریت زاینده‌رود

رئیس دبیرخانه فرهنگی زاینده‌رود با اعلام خبر برگزاری کلاس آموزش نویسندگی ویژه کودکان و نوجوانان و با محوریت زاینده‌رود گفت: هدف از اجرای این کلاس، ایجاد احساس تعلق و مطالبه‌گری در کودکان و نوجوانان نسبت به جریان دائمی زاینده‌رود به‌عنوان شاهرگ حیاتی فلات مرکزی ایران و انتقال حساسیت و اهمیت زاینده‌رود به نسل‌های بعدی است. سعید امامی در این باره به ایسنا گفت: کارگاه نویسندگی درباره زاینده‌رود ویژه کودکان و نوجوانان ۸ تا ۱۶ سال است که طی آن اصول کلی نویسندگی و مراحل تولید اثر داستانی آموزش داده می‌شود.

او ادامه داد: با توجه به وضعیت ویژه زاینده‌رود، همه اقشار جامعه باید نسبت به آن حساسیت و مطالبه گری داشته باشند و به دلیل اینکه کودکان و نوجوانان، تأثیرگذارترین اعضای خانواده و بهترین سفیران فرهنگی هستند این برنامه با محوریت زاینده‌رود و برای این گروه سنی برگزار می‌شود. ضمن اینکه هدف از اجرای آن، ایجاد احساس تعلق و مطالبه‌گری در کودکان و نوجوانان نسبت به جریان دائمی زاینده‌رود به‌عنوان شاهرگ حیاتی فلات مرکزی ایران و انتقال حساسیت و اهمیت زاینده‌رود به نسل‌های بعدی است. معاون اجتماعی و مشارکت‌های مردمی سازمان فرهنگی، اجتماعی و ورزشی شهرداری اصفهان گفت: ما معتقدیم که زاینده‌رود آنقدر اهمیت دارد که حس تعلق به آن و احساس مطالبه برای جریان دائمی آن باید نسل به نسل منتقل شود و اهمیت آن به نسل‌های آینده نیز جاری باشد؛ حتی اگر زاینده‌رود جریان دائمی پیدا کند باید در نسل‌های بعد نیز اهمیت و حس تعلق و مطالبه برای پاسداشت آن وجود داشته باشد. امامی افزود: از اردیبهشت‌ماه سال جاری برنامه‌های شاخص و متعددی از سوی دبیرخانه فرهنگی زاینده‌رود برگزار شده که در ابتدا با ورک‌شاپ هنری زنده‌باد زنده رود در ضلع جنوبی پل خواجو آغاز شد و تاکنون بیش از ۴۰ عنوان برنامه و رویداد در مورد زاینده‌رود و در سطوح مختلف برگزار شده است.

رئیس دبیرخانه فرهنگی زاینده‌رود تصریح کرد: کلیدواژه اصلی همه این برنامه‌ها نیز موضوع احساس تعلق و برانگیختن حس مطالبه‌گری نسبت به جریان دائمی زاینده‌رود در نسل‌ها و اقشار و در سطوح مختلف بوده است؛ چراکه ما اعتقاد داریم زاینده‌رود باید زاینده‌رود ایران و نه‌فقط اصفهان باشد؛ بنابراین فعالیت‌ها و برنامه‌های این دبیرخانه در راستای برانگیختن حساسیت‌ها و مطالبه‌گری نسبت به این جریان بوده است. امامی افزود: فراخوان کارگاه نویسندگی درباره زاینده‌رود ویژه کودکان و نوجوانان منتشر شده است و علاقه‌مندان تا پایان آذرماه می‌توانند برای شرکت در این کارگاه‌های آموزشی ثبت‌نام کنند.

خبر

روزی برای پژوهش

به‌منظور گسترش فرهنگ «پژوهش» در جامعه و ارج نهادن به مقام پژوهشگران، ۲۵ آذرماه از سوی شورای فرهنگ عمومی به‌نام «روز پژوهش» نام‌گذاری شده است. وزارت علوم، تحقیقات و فناوری نیز چهارمین هفته آذرماه را از سال ۱۳۷۹ به عنوان «هفته پژوهش» نامیده است. به گزارش هنرآنلاین، برای «پژوهش»، تعاریف متعددی بیان شده است. برخی آن را مطالعه آگاهانه، برنامه‌ریزی شده و روشمند به هنگام مواجهه با مسئله‌ای پیچیده و مبهم به قصد ایجاد وضوح و رفع پیچیدگی و ابهام از آن مسئله، عنوان کرده‌اند. محمد بقایی ماکان نویسنده، پژوهشگر و مترجم حوزه ادبیات، فلسفه و اقبال‌شناسی، معتقد است اگرچه از دوران پیش از اسلام سند معتبری در دست نیست ولی اشاراتی که در تحقیقات بعد از ورود تازیان به ایران در پژوهش‌های مختلف شده نشان از این دارد که در گذشته‌های بسیار دور هم ایرانیان با تحقیق و پژوهش مانوس بودند. بعد از ورود اعراب هم کار تحقیق و پژوهش بی‌درنگ ادامه یافته و در همان نخستین سده‌های دوره حاکمیت خلفای عباسی آثاری در حوزه پژوهش وجود دارد از جمله در میان معتزله که حتی تحقیقات و آثاری که به زبان پهلوی در بین مردم به‌ویژه در بین موبدان وجود داشته جمع‌آوری می‌کردند و آنها را به ترجمه در می‌آوردند.

محمدعلی رجبی نویسنده، نقاش و استاد دانشگاه، نیز می‌گوید: در فرهنگ قدیم ایران و در دوران اسلامی به مسئله پژوهش اهمیت زیادی می‌دادند. این اهمیت باعث شد علوم مختلفی در این زمینه به وجود آید. علومی که بتواند پایه‌های معرفت را محکم کند و آن معرفت دارای اصول و پایه‌های محکمی باشد.

به‌اعتقاد احمد تمیم‌داری ادیب، زبان‌شناس و فارسی‌پژوه و استاد تمام گروه ادبیات فارسی دانشگاه علامه‌طباطبایی، باید بتوانیم از روش‌های تحقیق پیشرفته استفاده کنیم برای کشف مجهولات، و نواقص را برطرف کنیم. در امر پژوهش کار اصلی این است که مجهولات به‌لحاظ سیاسی، اجتماعی، اخلاقی، اقتصادی، علمی و از همه جهات برطرف شود و به معلومات برسیم. اگر فقط در پی معلومات باشیم فایده‌ای ندارد.

صادق رشیدی نویسنده، مترجم و پژوهشگر مطالعات نظری هنر و ادبیات، هدف از پژوهش را تولید علم می‌داند یعنی پژوهش صورت می‌گیرد برای این‌که علم تولید شود؛ دانش‌های نظری یک حوزه مشخص را توسعه دهیم و آن را بارور کنیم. اما در کنار پژوهش یک مقوله‌ای به نام آموزش داریم که هدف آموزش این است که دانش‌های بارور شده را توزیع کند و به دیگران انتقال بدهد.

پژوهش یا تحقیق یک روند هوشمندانه، هوشیارانه، خلاقانه و سامان‌مند برای بازگویی و بازنگری پدیده‌ها، رخدادها، رفتارها و انگاشته‌ها دانسته می‌شود. همچنین برای استفاده از پدیده‌های موجود در جهت دست یافتن به راهکارهای عملی و فناوری‌ها به‌کار می‌رود.

دعوت مالیاتی

ردیف	نام شخص حقیقی / حقوقی	شماره ثبت / شناسنامه	کد اقتصادی / ملی	عملکرد	منبع مالیاتی	دوره مالیاتی	تاریخ هیأت	ساعت تشکیل هیأت	محل تشکیل هیأت	نوع هیأت	تاریخ صدور	مبلغ مالیات به ریال
۱	علی ارسلان پاسبانی	۰	۲۸۲۰۲۲۳۲۷۳	۱۳۹۵	عملکرد		۱۴۰۱/۱۰/۲۵	۱۴:۰۰	اداره امور مالیاتی ماکو	بدوی	۱۴۰۱/۰۹/۲۰	۵,۵۱۳,۷۴۱
۲	شهریار محمد زاده	۴۱۹۷	۲۸۳۰۸۹۸۶۸۰	۱۳۹۵	عملکرد		۱۴۰۱/۱۰/۲۵	۱۴:۰۰	اداره امور مالیاتی ماکو	بدوی	۱۴۰۱/۰۹/۲۰	۷۴,۴۶۳,۸۸۹
۳	ابراهیم سلیمان زاده	۴۲۰	۶۴۰۹۵۲۶۰۰۸	۱۳۹۵	عملکرد		۱۴۰۱/۱۰/۲۵	۱۴:۰۰	اداره امور مالیاتی ماکو	بدوی	۱۴۰۱/۰۹/۲۰	۸۱,۹۵۸,۹۸۴
۴	مهدی جلیل زاده شادلوئی	۷۲۴	۲۸۳۰۷۵۳۹۱۷	۱۳۹۵	عملکرد		۱۴۰۱/۱۰/۲۵	۱۴:۰۰	اداره امور مالیاتی ماکو	بدوی	۱۴۰۱/۰۹/۲۰	۶,۲۱۲,۴۶۳
۵	چنگیز قنبری	۲۸۸	۲۸۳۰۶۸۹۸۹۵	۱۳۹۵	عملکرد		۱۴۰۱/۱۰/۲۵	۱۴:۰۰	اداره امور مالیاتی ماکو	بدوی	۱۴۰۱/۰۹/۲۰	۲,۶۴۶,۷۵۶
۶	رادان احمدی دانالوئی	۰	۲۸۲۰۳۶۶۴۶۵	۱۳۹۵	عملکرد		۱۴۰۱/۱۰/۲۷	۱۴:۰۰	اداره امور مالیاتی ماکو	بدوی	۱۴۰۱/۰۹/۲۰	۹,۷۱۴,۰۰۵
۷	منصور آذرنگ	۰	۲۸۲۰۰۲۰۲۴۰	۱۳۹۵	عملکرد		۱۴۰۱/۱۰/۲۷	۱۴:۰۰	اداره امور مالیاتی ماکو	بدوی	۱۴۰۱/۰۹/۲۰	۲۱۸,۲۷۷,۷۶۲
۸	معراج شفیع زاده	۰	۲۸۲۰۲۰۷۱۹۷	۱۳۹۵	عملکرد		۱۴۰۱/۱۰/۲۷	۱۴:۰۰	اداره امور مالیاتی ماکو	بدوی	۱۴۰۱/۰۹/۲۰	۸۸,۷۹۷,۲۱۹
۹	محسن مصطفی زاده	۱۶۹۱	۲۸۳۰۳۶۳۲۲۱	۱۳۹۵	عملکرد		۱۴۰۱/۱۰/۲۷	۱۴:۰۰	اداره امور مالیاتی ماکو	بدوی	۱۴۰۱/۰۹/۲۰	۲,۲۳۲,۶۲۰
۱۰	پیمان رستم زاده	۰	۲۸۲۰۲۵۴۷۱۳	۱۳۹۵	عملکرد		۱۴۰۱/۱۰/۲۷	۱۴:۰۰	اداره امور مالیاتی ماکو	بدوی	۱۴۰۱/۰۹/۱۹	۴,۸۸۸,۰۸۴
۱۱	علی صادقی	۰	۴۹۳۰۰۷۲۵۴۹	۱۳۹۵	عملکرد		۱۴۰۱/۱۰/۱۳	۱۴:۰۰	اداره امور مالیاتی ماکو	بدوی	۱۴۰۱/۰۹/۱۹	۶۸,۶۰۸,۴۰۲
۱۲	شایان تارویردی زاده سنگر	۰	۲۸۲۰۲۳۳۹۹۶	۱۳۹۵	عملکرد		۱۴۰۱/۱۰/۱۳	۱۴:۰۰	اداره امور مالیاتی ماکو	بدوی	۱۴۰۱/۰۹/۱۹	۲,۹۸۶,۱۵۶
۱۳	بهزاد محمدپور بولجکی	۳۲۲	۲۸۳۰۷۲۹۸۰۳	۱۳۹۵	عملکرد		۱۴۰۱/۱۰/۱۳	۱۴:۰۰	اداره امور مالیاتی ماکو	بدوی	۱۴۰۱/۰۹/۱۹	۴,۵۲۸,۳۶۹
۱۴	هومن قجرزاده	۰	۲۸۲۰۰۰۸۳۷۲	۱۳۹۵	عملکرد		۱۴۰۱/۱۰/۱۳	۱۴:۰۰	اداره امور مالیاتی ماکو	بدوی	۱۴۰۱/۰۹/۱۹	۱۵۳,۹۶۹,۷۵۴
۱۵	بختیار نوری پره خودک	۲۸۴	۲۸۳۰۳۷۳۹۵۲	۱۳۹۵	عملکرد		۱۴۰۱/۱۰/۱۳	۱۴:۰۰	اداره امور مالیاتی ماکو	بدوی	۱۴۰۱/۰۹/۲۰	۷,۷۸۸,۱۶۹
۱۶	صابر ابراهیم زاده	۶۰	۲۸۳۰۷۴۰۴۷۵	۱۳۹۵	عملکرد		۱۴۰۱/۱۰/۱۷	۱۴:۰۰	اداره امور مالیاتی ماکو	بدوی	۱۴۰۱/۰۹/۱۹	۴۵,۷۰۵,۸۵۹
۱۷	بابک یوسف پور	۲۳۹۲	۲۹۱۹۷۳۳۱۷۶	۱۳۹۵	عملکرد		۱۴۰۱/۱۰/۱۷	۱۴:۰۰	اداره امور مالیاتی ماکو	بدوی	۱۴۰۱/۰۹/۱۹	۶۶۷,۸۹۰,۸۴۵
۱۸	اکبر یحیی زاده	۱۵۳۲۸	۳۴۴۰۱۵۳۳۲۰	۱۳۹۵	عملکرد		۱۴۰۱/۱۰/۱۷	۱۴:۰۰	اداره امور مالیاتی ماکو	بدوی	۱۴۰۱/۰۹/۲۰	۲۲,۸۵۱,۳۸۴
۱۹	ولی احمدی دانالوئی	۰	۲۸۲۰۰۰۸۸۸۷	۱۳۹۵	عملکرد		۱۴۰۱/۱۰/۱۷	۱۴:۰۰	اداره امور مالیاتی ماکو	بدوی	۱۴۰۱/۰۹/۱۹	۵۴,۶۴۵,۱۱۸
۲۰	نعمت حسن پور	۱۳۴۰	۲۸۳۰۳۵۹۵۱۸	۱۳۹۵	عملکرد		۱۴۰۱/۱۰/۱۷	۱۴:۰۰	اداره امور مالیاتی ماکو	بدوی	۱۴۰۱/۰۹/۱۹	۱۱,۲۸۰,۰۴۷
۲۱	رضا حسین نژاد اصل	۲۴۳	۲۸۳۰۷۴۲۳۰۳	۱۳۹۵	عملکرد		۱۴۰۱/۱۰/۱۹	۱۴:۰۰	اداره امور مالیاتی ماکو	بدوی	۱۴۰۱/۰۹/۱۹	۱۷,۹۹۳,۸۶۳
۲۲	رضا خداوردی زاده	۰	۲۸۲۰۰۸۲۵۴۸	۱۳۹۵	عملکرد		۱۴۰۱/۱۰/۱۹	۱۴:۰۰	اداره امور مالیاتی ماکو	بدوی	۱۴۰۱/۰۹/۱۹	۹۹۹,۳۶۰,۰۸۷
۲۳	ارکان احمدی	۰	۲۸۲۰۴۹۴۶۴۱	۱۳۹۵	عملکرد		۱۴۰۱/۱۰/۱۹	۱۴:۰۰	اداره امور مالیاتی ماکو	بدوی	۱۴۰۱/۰۹/۱۹	۵,۵۰۳,۵۵۴
۲۴	محرم نوری قندکانلو	۲۶۲	۲۸۳۰۳۹۰۲۵۳	۱۳۹۵	عملکرد		۱۴۰۱/۱۰/۱۹	۱۴:۰۰	اداره امور مالیاتی ماکو	بدوی	۱۴۰۱/۰۹/۱۹	۴۷,۰۴۴,۰۵۰
۲۵	محسن محمد نژاد	۸۵	۲۹۱۹۹۶۹۶۲۵	۱۳۹۵	عملکرد		۱۴۰۱/۱۰/۱۹	۱۴:۰۰	اداره امور مالیاتی ماکو	بدوی	۱۴۰۱/۰۹/۱۹	۳۸,۲۵۸,۷۳۱
۲۷	فرزین جلیلی	۳۶۹	۲۸۳۰۷۵۹۰۸۷	۱۳۹۵	عملکرد		۱۴۰۱/۱۰/۲۱	۱۴:۰۰	اداره امور مالیاتی ماکو	بدوی	۱۴۰۱/۰۹/۱۹	۴,۶۰۴,۴۸۴
۲۸	علیرضا حیدر نیا	۲۴	۲۸۳۰۷۶۳۵۸۰	۱۳۹۵	عملکرد		۱۴۰۱/۱۰/۲۱	۱۴:۰۰	اداره امور مالیاتی ماکو	بدوی	۱۴۰۱/۰۹/۱۹	۴۵۵,۰۲۲,۶۶۹
۲۹	حامد اسمعیلی	۰	۱۵۴۰۲۵۶۴۴۸	۱۳۹۵	عملکرد		۱۴۰۱/۱۰/۲۱	۱۴:۰۰	اداره امور مالیاتی ماکو	بدوی	۱۴۰۱/۰۹/۱۹	۱۳,۱۲۱,۴۲۳

روابط عمومی سازمان امور مالیاتی آذربایجان غربی

شناسه آگهی : ۱۴۲۷۲۷۳