روزنامه پیام ما
| سال شانزدهم | شماره پیاپی ۲۴۵۰ | دوشنبه ۱۴ آذر ماه ۱۴۰۱ | قیمت ۳۰۰۰ تومان |
www.payamema.ir

یادنامه «درک اسکات»، بنیان‌گذار پرنده‌شناسی ایران

در سوگ پرنده‌شناس ایران

با نوشته‌هایی از ابوالقاسم خالقی‌زاده، هوشنگ ضیایی، محمدصادق فرهادنیا، محمود قاسمپوری و علی ادهمی

۵

با وجود شکست طرح‌های کمپ‌محور درمان اعتیاد، ستاد مبارزه با مواد مخدر و معاونت زنان ریاست جمهوری برای بازپروری زنان معتاد تفاهم‌نامه امضا کردند

بازپروری مردود

۶

روایت پیدا شدن دو توله یوزپلنگ در توران

خداحافظی «آذر» و «توران» با طبیعت

سازمان محیط زیست

۳

یادداشت

آموزش موثر، حلقه مفقوده حفاظت از یوز

| علی رنجبران |

| روزنامه‌نگار |

نخست: مرداد ماه امسال وقتی در حادثه‌ای تلخ یک توله یوز ماده در جاده عباس‌آباد- میامی زیر ماشین رفت، به عنوان داوطلب پایش شبانه جاده به منطقه رفتم. یکی از روزها، با محیطبان‌ها برای پیگیری یک گزارش محلی از دیدن یوز رفتیم، همان پیگیری که منجر به دیدن هلیا و ۴ توله‌اش در مناطق آزاد شد. گزارش را کارگر معدنی داده بود، با او به محلی رفتیم که یوز را دیده بود. تعریف کرد که چطور در مسیر عبورش از روستا به سمت معدن ناگهان متوجه دو تا توله یوز شده و در ابتدا تصور کرده که سگ هستند. سپس ناگهان یوز مادر که در همان نزدیکی بوده به سمتش می‌آید و با در آوردن صدایی توله‌ها را به دهن گرفته و می‌برد. آن جوان معدنچی می‌گفت که از این اتفاق

ادامه در صفحهٔ ۲

چند نماینده، برخی جزئیات نشست غیرعلنی مجلس را که با حضور رئیس و شماری از اعضای کابینه برگزار شد تشریح کردند

شور غیرعلنی در آستانه تصویب بودجه و برنامه هفتم

مجلس روز گذشته در سه نوبت تشکیل جلسه داد؛ ابتدا نشستی غیرعلنی که به‌طور مشترک با حضور اعضای دولت برگزار شد و پس از آن، در حالی تا حوالی نیمروز گذشته به‌طور علنی تشکیل جلسه داد تا به دستورکار جاری خود بپردازد.

۲

سخنگوی کمیسیون فرهنگی از راهکارهای مجلس برای انجام بخشی از وظایف گشت ارشاد خبر داد

اقناع، به‌جای ارشاد

شامگاه نخستین روز هفته بود که منابع خبری برخط پر شد از نقل قول از دادستان کل کشور که به‌نحوی از تعطیلی و توقف فعالیت گشت ارشاد خبر داد. خبری که در آن، محمدجعفر منتظری در پاسخ به پرسشی در این رابطه، تاکید کرده بود که «گشت ارشاد ربطی به قوه قضائیه ندارد» و در ادامه گفته بود: «گشت ارشاد از همان جایی که در گذشته تأسیس شد، از همانجا نیز تعطیل شد.»

۲

سوزن‌دوزی به عنوان بیستمین عنصر میراث فرهنگی ناملموس به ثبت جهانی رسیده است

سوزن‌دوزی ترکمن فراتر از صنعت

۴

اولویت‌های ۲۲ گانه محیط زیست برای حفاظت از خاک

۳

رئیس سازمان داوطلبان جمعیت هلال احمر:

طرح نذر آب در همه استان‌ها اجرا می‌شود

۶

خبر

رئیس اتاق کرمان:

حفظ جان و مال مردم جزء اولویت های مسئولیت اجتماعی است

کرمان - رئیس اتاق کرمان با اشاره به اینکه خیریه های زیادی در کرمان تشکیل شده که در مواردی کارهای موازی بسیاری انجام می شود، گفت: حفظ جان و مال مردم جزء اولویت‌های مسئولیت اجتماعی افراد است که باید این مسئولیت ها اولویت بندی و متناسب با نیاز مردم برنامه ریزی و اجرا شود. به گزارش روابط عمومی اتاق بازرگانی، صنایع، معادن و کشاورزی کرمان، سیدمهدی طبیب زاده، در نشست با مدیرعامل سازمان آتش نشانی و برخی مدیران این سازمان ضمن تقدیر از تلاش‌های نیروهای خدمتگزار این سازمان افزود: در ابعاد مختلف می توان حوادث آتش سوزی را کم کرد که مهمترین آن آگاهی بخشیدن به جامعه با هدف پیشگیری از آتش سوزی با برگزاری دوره‌ها و کارگاه‌های آموزشی به ویژه برای کودکان و بانوان است که باید این موضوع بسیار جدی دنبال شود. وی ادامه داد: تشویق کردن مردم برای دریافت بیمه آتش سوزی نیز در زمینه جبران خسارت‌های وارد شده ناشی از آتش سوزی نیز بسیار مهم است زیرا هزینه کمی برای مردم دارد اما در شرایط بحران تاثیرگذار است. طبیب زاده، تصریح کرد: انجام مسئولیت اجتماعی بنگاهی به عنوان یک وظیفه در بین فعالان اقتصادی پررنگ تر از قبل احساس می شود که در حوزه نیازهای سازمان آتش نشانی نیز می توان مسئولیت‌هایی را تعریف و اجرا کرد. رئیس اتاق کرمان بیان کرد: اتاق کرمان در اجرای مسئولیت‌های اجتماعی در حوزه‌های مختلف مدرسه سازی، کمک به مراکز درمانی در ایام کرونا، کمک به سیل زدگان، زلزله زدگان، احداث مرکز نابینایان، ارائه خدمات به ناشنوایان و ... پرداخته که مسئولیت‌های جدیدی نیز در ادامه تعریف خواهد شد.

مدیرعامل سازمان آتش نشانی کرمان نیز در ادامه این نشست افزود: ۱۰ ایستگاه عملیاتی با ۱۸۰ نیرو در سطح شهر کرمان فعال هستند که هر شبانه روز به طور میانگین ۱۳ عملیات انجام می‌شود که این میزان عملیات بیشتر از توان و امکانات آتش نشانی شهر کرمان است.

خبر

تفکیک زباله‌های الکترونیک و دفن آن‌ها روی ریل غفلت

آذربایجان غربی - رئیس سازمان مدیریت پسماند شهرداری ارومیه گفت: برخلاف توجه به دفن بهداشتی زباله‌های بیمارستانی، در ایران تفکیک زباله های الکترونیک و دفن این زباله‌ها مورد غفلت قرار گرفته است.

هادی بصاری در گفت و گو با ایسنا با انتقاد از غفلت در تفکیک زباله های الکترونیک و دفن آن‌ها با بیان اینکه زباله‌های الکترونیکی ارزش ریالی بالایی دارند معمولا مردم بخش عمده ای از زباله‌های الکترونیک را به مراکز بازیافت تحویل می‌دهند و کمتر پیش می‌آید که در بین زباله‌ها، زباله الکترونیکی وجود داشته باشد، گفت: اما زباله‌هایی مثل باتری کنترل و ریموت‌ها و زباله‌هایی از این دست، مابین زباله‌های تر جمع آوری و دفن می‌شود در حالی که این زباله‌ها به شدت محیط زیست را تخریب می‌کنند. رئیس سازمان مدیریت پسماند شهرداری ارومیه با بیان اینکه روزانه ۸ تا ۹ تن زباله عفونی و بیمارستانی در ارومیه تولید می‌شود، گفت: این زباله ها پس از بی خطرسازی، در سایت نازلو دفن می‌شوند. بصاری رئیس سازمان مدیریت پسماند شهرداری ارومیه با بیان اینکه اگر شهروندان به موقع و سر ساعت مشخص نسبت به انتقال زباله خود به خارج از منزل و جلو درب خود اقدام کنند، نیاز به مخازن زباله در سطح شهر وجود ندارد، گفت: ۲ هزار مخزن فلزی زباله در سطح شهر نصب شده است که این مخازن نیازمند تعمیرات دوره‌ای هستند. وی با بیان اینکه قیمت تمام شده برای نصب هر مخزن زباله گالوانیزه ۵ میلیون تومان است، یادآور شد: متاسفانه به دلیل سرقت ریل‌های این مخازن، پس از تخلیه مخزن‌های موجود در شهر، امکان جایگذاری آن‌ها در جایگاه‌هایشان وجود ندارد و با توجه به مشکلات پیش رو، در این زمینه، نیازی به نصب مخازن گالوانیزه در سطح شهر نمی‌بینیم.

بصاری رئیس سازمان مدیریت پسماند شهرداری ارومیه با بیان اینکه وجود این مخازن سبب نارضایتی تعدادی از شهروندان می‌شود، گفت: در بسیاری از محلات، شهروندان به وجود مخازن مقابل منزل یا مقابل محل کارشان اعتراض کنند که در صورت وجود چنین شکایت‌های، پس از بررسی موضوع، مجبور به جمع آوری مخزن زباله هستیم.

خبر

شرکت آب و فاضلاب قزوین نسبت به یخ‌زدگی کنتورها هشدار داد

قزوین - معاون بهره‌برداری و توسعه آب شرکت آب و فاضلاب استان قزوین همزمان با آغاز ماه‌های سرد سال و کاهش دما، نسبت به احتمال یخ زدگی لوله‌ها و کنتورهای آب به مشترکین هشدار داد. عین اله رمضانی در این باره اظهار کرد: احتمال ترکیدگی لوله‌های روباز و کنتورهای آب در سرمای شدید وجود دارد و لذا از مردم می‌خواهیم تا نسبت به استفاده از پوشش‌های مناسب برای عایق بندی کنتورها و لوله‌های روباز اقدام کنند. وی تصریح کرد: عایق نمودن اطراف کنتور به وسیله پشم شیشه، گونی، موکت، البسه فرسوده و ... در محفظه کنتور و عایق بندی لوله‌های آب در فضای باز ساختمان از جمله اقدام‌هایی است که شهروندان و روستانشینان می توانند در خصوص پیشگیری از یخ‌زدگی لوله‌ها و کنتورها انجام دهند. معاون بهره‌برداری و توسعه آب آبفای استان قزوین در ادامه اضافه کرد: در زمان بروز یخ زدگی از انجام کارهایی همچون ریختن آب جوش بر روی کنتور و روشن کردن آتش در حوضچه کنتور جداً خودداری کرده و برای خارج نمودن کنتور از حالت انجماد از وسایلی همچون سشوار و بخارشو استفاده شود. رمضانی ضمن اشاره به لزوم جلوگیری از باز گذاشتن شیر آب برای پیشگیری از یخ زدگی افزود: ترکیدگی کنتورها علاوه بر وارد کردن خسارت و تخریب ساختمان، منجر به هدر روی حجم بسیار زیادی آب نیز می شود که جلوگیری از این امر به وسیله ی روش‌های بسیار ساده قابل پیشگیری است. معاون بهره‌برداری و توسعه آب شرکت آب و فاضلاب استان قزوین در پایان یادآوری کرد: مرکز ارتباطات مردمی شرکت آب و فاضلاب استان با شماره تماس ۱۲۲ پاسخگوی سوال‌ها و راهنمایی همشهریان بوده و در روستاها نیز اهالی می توانند از خدمات آبدار روستای خود استفاده کنند.

خبر

کمبود آب در چاه نیمه‌های زاهدان

سیستان و بلوچستان- مدیرعامل آبفا سیستان و بلوچستان گفت: بدعهدی کشور همسایه در رابطه با حق‌آبه قانونی ایران موجب شد تا با کمبود آب در مخازن آبی چاه‌نیمه‌ها روبرو شویم. قاسمی در بازدید از چاه‌نیمه‌های منطقه سیستان افزود: در پنجاه سال اخیر خشکسالی‌های منطقه سیستان بی‌سابقه بوده است. مدیرعامل آبفا استان گفت: بدعهدی کشور همسایه یعنی افغانستان در رابطه با حق آبه قانونی ایران موجب شد تا با کمبود آب در مخازن آبی چاه‌نیمه‌ها روبرو شویم قاسمی اضافه کرد:چاه‌نیمه‌ها محل تامین آب شرب شهرها و روستاهای شمال استان و شهر زاهدان است.

وی اضافه کرد: با توجه به این شرایط قرار شد اقداماتی بصورت همزمان جهت رفع این مشکل انجام شود. قاسمی اظهار کرد: به منظور کاهش وابستگی تأمین آب شرب منطقه سیستان به آب‌های مرزی، توسعه زیرساخت‌های موجود و بررسی منابع‌آبی جدید در دستور کار قرار گرفت. قاسمی تصریح کرد: برای جدا کردن آب زاهدان از چاه‌نیمه‌ها قرار شد تا ۵۰ حلقه چاه در ۷۰ کیلومتری زاهدان حفر شود تا دبی مورد نیاز تامین شود. وی گفت: برای حوزه سیستان نیز قرار است با اجرای یک طرح از تبخیر آب جلوگیری و حجم باقی مانده ذخیره شود. معاون امور مشترکان آب و فاضلاب سیستان و بلوچستان نیز در خصوص بحث کم‌آبی شهر زاهدان گفت: شهر زاهدان با کمبود منابع‌آبی روبروست ،این کمبود در حال حاضر بین ۴۵۰ تا ۵۵۰ لیتر برثانیه برآورد شده است. سرگلزایی افزود: محدودیت منابع‌آبی می‌طلبد تا مشترکان صرفه‌جویی اعمال کنند. معاون امور مشترکان آب و فاضلاب سیستان و بلوچستان گفت: نیاز شهروندان زاهدانی دو هزارو ۲۰۰ لیتر در ثانیه است. وی ادامه داد: این در حالی است که میزان تولید با بهره‌گیری از تمامی منابع‌آبی موجود بین هزار و ۵۰۰ تا هزار و۷۰۰ لیتر برثانیه است.

نوبت اول

فراخوان مناقصه عمومی

همزمان با ارزیابی کیفی (یک مرحله ای)

شرکت گاز استان کرمانشاه

شرکت گاز استان کرمانشاه در نظر دارد مناقصه عمومی به شماره ۲۰۰۱۰۰۱۳۳۹۰۰۰۰۹۸ را از طریق سامانه تدارکات الکترونیکی دولت برگزار نماید.

موضوع مناقصه: تعمیرات نواحی هرسین و بیستون.
شرکتهای متقاضی دارای گواهینامه صلاحیت پیمانکاری در رشته های تأسیسات و تجهیزات و نیز گواهینامه صلاحیت ایمنی پیمانکاران می‌توانند در صورت داشتن ظرفیت مجاز کاری، کلیه مراحل برگزاری مناقصه اعم از دریافت اسناد مناقصه تا ارائه پیشنهاد مناقصه‌گران و بازگشایی پاکت‌ها را، از طریق درگاه سامانه تدارکات الکترونیکی دولت (ستاد) پیگیری نمایند.
لازم است مناقصه‌گران در صورت عدم عضویت قبلی، مراحل ثبت نام در سایت مذکور و دریافت گواهی امضای الکترونیکی را جهت شرکت در مناقصه محقق سازند.
برآورد صورت گرفته جهت انجام پروژه: ۱۲/۸۴۳/۶۱۳/۵۸۶ریال.
مبلغ تضمین شرکت در مناقصه: ۷۰۰/۰۰۰/۰۰۰ ریال.

تاریخ انتشار مناقصه در سامانه ۱۴۰۱/۰۹/۰۲ می‌باشد.
مهلت زمانی دریافت اسناد مناقصه از سایت: ساعت ۱۶:۰۰ روز یکشنبه مورخ ۱۴۰۱/۰۹/۲۰.
مهلت زمانی ارائه پیشنهاد: ساعت ۱۶:۰۰ روز یکشنبه مورخ ۱۴۰۱/۱۰/۰۴.
زمان بازگشایی پاکات ارزیابی کیفی:
ساعت ۹:۳۰ روز دوشنبه مورخ ۱۴۰۱/۱۰/۰۵.
مناقصه‌گران می‌توانند جهت کسب اطلاعات بیشتر به آدرس: کرمانشاه، میدان آزادی، ابتدای بلوار شهید بهشتی شرکت گاز استان کرمانشاه طبقه اول اتاق ۲۱۵ یا پایگاه اطلاع رسانی الکترونیکی (WWW.NIGC-KSh.ir) مراجعه نمایند.

تاریخ انتشار نوبت اول : ۱۴۰۱/۰۹/۱۴ / تاریخ انتشار نوبت دوم : ۱۴۰۱/۰۹/۱۵

روابط عمومی شرکت گاز استان کرمانشاه

شناسه آگهی : ۱۴۱۸۹۶۵/ م الف : ۱-

نوبت اول

فراخوان ارزیابی کیفی

جهت برگزاری مناقصه عمومی شماره ۱۹۹/ج ح/۱۴۰۱

مربوط به خرید آهن آلات (نبشی، ناودانی، فلورینگ و...)- درخواست شماره ۰۱۰۰۱۱۱

شرکت ملی نفت ایران
شرکت ملی مناطق نفتخیز جنوب
شرکت بهره برداری نفت و گاز گچساران «سهامی خاص»

شرکت بهره برداری نفت و گاز گچساران در نظر دارد فراخوان ارزیابی کیفی جهت برگزاری مناقصه عمومی خرید آهن آلات (نبشی ،ناودانی ،فلورینگ و...) به شماره (۲۰۰۱۰۹۲۶۶۰۰۰۰۳۲۶) را از طریق سامانه تدارکات الکترونیکی دولت برگزار نماید. کلیه مراحل برگزاری فراخوان ارزیابی از دریافت و تحویل اسناد استعلام ارزیابی کیفی تا ارسال دعوت‌نامه جهت سایر مراحل مناقصه، از طریق درگاه سامانه تدارکات الکترونیکی دولت (ستاد) به آدرس www.setadiran.ir انجام خواهد شد. لازم است مناقصه‌گران در صورت عدم عضویت قبلی، مراحل ثبت نام در سایت مذکور و دریافت گواهی امضای الکترونیکی را جهت شرکت در مناقصه محقق سازند. تاریخ انتشار فراخوان در سامانه تاریخ ۱۴۰۱/۰۹/۱۴ الی۱۴۰۱/۰۹/۱۴ می‌باشد. اطلاعات و اسناد مناقصه عمومی پس از برگزاری فرآیند ارزیابی کیفی و ارسال دعوت‌نامه از طریق سامانه ستاد به مناقصه‌گران ارسال خواهد شد. حداقل امتیاز ارزیابی کیفی ۵۵ امتیاز می‌باشد.

شرکت‌ها و موسسات دانش بنیان در مناقصات و عرضه کالاهای دانش بنیان ساخت داخل دستگاه‌های اجرایی حائز اولویت می‌باشند و همچنین کالای پیشنهادی الزاما می‌بایست از فهرست بلند منابع واحد دستگاه مرکزی وزارت نفت(AVL)تامین گردد.
مهلت دریافت اسناد استعلام ارزیابی کیفی تاریخ : ۱۴۰۱/۰۹/۲۳
مهلت ارسال پاسخ استعلام ارزیابی کیفی تاریخ : ۱۴۰۱/۱۰/۰۷
اطلاعات تماس دستگاه مناقصه‌گزار : آدرس : گچساران - فلکه الله - شرکت بهره‌برداری نفت و گاز گچساران - تلفن : ۳۲۲۲۲۰۸۹ -۳۱۹۲۴۷۰۴- ۰۷۴
مرکز تماس سامانه ستاد : ۴۱۹۳۴-۰۲۱
دفتر ثبت نام سامانه ستاد : ۸۸۹۶۹۷۳۷ و ۸۵۱۹۳۷۶۸
تاریخ انتشار نوبت اول : ۱۴۰۱/۰۹/۱۴
تاریخ انتشار نوبت دوم : ۱۴۰۱/۰۹/۱۶

شناسه آگهی : ۱۴۱۹۸۶۶ / م الف : ۱-

یادداشت

ادامه از صفحهٔ ۱

آموزش موثر، حلقه مفقوده حفاظت از یوز

آنقدر ترسیده که فشارش افتاده بوده. به او اطمینان دادیم نیازی نیست بترسد و یوزپلنگ به او صدمه‌ای نخواهد زد. همانجا فکر کردم این ترس نابجا چند بار باعث حمله مردم به یوزپلنگ و احتمالا مرگ آن‌ها شده؟

دوم: یک چوپان به ادعای خودش دو توله یوز را دیده و چون گمان کرده مادر ندارند آن‌ها را برداشته. هرچند شک و تردیدهادر باره نیت او وجود دارد، اما مگر فرقی هم می‌کند. اصلا حتی اگر ادعای خودش درست باشد، یک فاجعه رخ داده و دو یوز از طبیعت جدا شده‌اند چون چوپان نمی‌دانسته نباید به توله‌های جانوران دست بزند. این همه ندانستن وقتی با موقعیت‌هایی اینچنین ترکیب می‌شود پتانسیل خلق فاجعه را دارد. مگر گردشگران در لواسان از لینکس مادر و توله‌هایش نترسیدند و مادر را با سنگ و چوب در روز طبیعت نکشتند؟ برای حل این مسئله باید چه کرد؟

سوم: بدیهی است که همه ، چوپان‌ها، افراد عبوری و معدنچیان را مخصوصا در مناطق آزاد نمی‌توان شبانه روز پایید، بنابراین باید راه دیگری جست. معمولا برای اینکار مجموعه‌ای از راه‌کارهای بلندمدت و کوتاه مدت پیش گرفته می‌شود و این همان مجموعه‌ای است که به آن حفاظت گفته می‌شود، نه فقط پایش فیزیکی زیستگاه. یکی از این راه‌کارها که تاثیر میان و بلند مدت دارد، آموزش جامعه اطراف و داخل زیستگاه است؛ امری که در شرایط فعلی چندان اجرایش آسان نیست،اما ضروری است. البته در ایران مهم‌ترین اقدامات آموزشی در مورد یوزپلنگ رخ داده است. حتی در اطراف توران هم در گذشته اقدامات آموزشی مناسبی در روستاهای اطراف و داخل زیستگاه یوز صورت گرفته. اما نکته مهم این است که دامدارهای عشایری که بیشترین حضور در بیابان و تعامل با حیات وحش را دارند از قلم افتاده و کمتر هدف این برنامه‌های آموزشی بوده‌اند. نشان به آن نشان که در طول ۱۵ سال گذشته نخست کوشکی، بعد دلبر و حالا این ۲ توله یوز توسط چوپان‌ها از طبیعت همین منطقه جدا شدند. عکس دیگری هم وجود دارد که فردی در حال لمس ۳ توله یوز در یک لانه است که آن هم از همین منطقه گرفته شده است. بنابراین به نظر می‌رسد دامداران عشایر به واسطه تعارض بالاتر احتمالا بیشترین آسیب را به یوز زده‌اند.

چهارم: پس فراهم کردن شرایط آموزش مردم داخل و اطراف زیستگاه به خصوص دامداران فصلی توسط خود سازمان حفاظت محیطزیست، یک گام اساسی برای کاهش فشار انسانی به گونه‌های در خطری همچون یوزپلنگ آسیایی است. با تداوم آموزش این شانس وجود دارد که برخی از آن‌ها به همیاران قابل اعتماد حفاظت‌گران بدل شوند، در حالی که مشغول همان شغل روزمره خودشان هستند. ممکن است عده‌ای بگویند اصلا برای چه داخل پارک ملی باید دام وجود داشته باشد که ما مجبور به آموزش دامدار و چوپانش شویم؟ اولا پارک ملی توران امروز خالی از دام است. اما بیاید فرض کنیم که همه محدوده بزرگترین که به نام ذخیره‌گاه زیست‌کره توران شناخته می‌شود را هم از دام خالی کردیم، بعدش چه می‌شود؟ آیا این محدوده برای حمایت از یک جمعیت پویای یوز کافی است؟ اینطور به نظر نمی‌رسد. بنابراین این در نهایت جمعیت سر ریز این مجموعه به بیرون از توران پخش خواهد شد و وارد مناطق آزاد حفاظت نشده خواهند شد. این یک وضعیت ساده شده است و بدیهی است پیش از سرریز شدن جمعیت، یوزها به دلایل دیگری که برخی از آن‌ها شناخته شده وبرخی ناشناخته هستند، از مناطق حفاظت شده خارج می‌شوند. بنابراین ما یوزهایی داریم که در مناطق مطلقا حفاظت نشده، پرسه می‌زنند و ممکن است به دلایل مختلف کشته و یا دزدیده شوند. حالا چطور؟

پایان: بنابراین هرچند افزایش حفاظت فیزیکی به عنوان راه حلی کوتاه مدت بسیار کارا خواهد بود (همچنان که بر خلاف بسیاری از ادعاهای غلط تا امروز در توران به طور نسبی و نه مطلق موثر بوده و انتشار آمارهای جدید این واقعیت را تایید خواهد کرد.) و باید به شکل چشمگیری افزایش و بهبود یابد، در نهایت با توسعه جمعیت انسانی، منجر به شکل دادن یک جمعیت پویا نخواهد شد. ما علاوه بر مناطق حفاظت شده امن، نیاز به راهروهای عبوری امن و مناطق داریم که هم‌زیستی بین حیات‌وحش و جامعه انسانی دخیل در آن از جمله دامدار و معدنچی و حتی کشاورز در آن ممکن باشد. در غیر این صورت تکه تکه شدن زیستگاه‌ها در بین مناطقی که حیات وحش در آن‌ها هیچ شانسی برای بقا ندارد، وضعیتی را پدید خواهد آورد که امروز کمابیش شاهد آن هستیم، این وضعیت نه ناشی از حفاظت فیزیکی مناسب و یا نامناسب، بلکه ناشی از هم پاشیدن زنجیره حفاظت در گستره وسیع‌تری است که مناطق حفاظت شده بخش کوچکی از آن است.

ریاست جمهوری

چند نماینده، برخی جزئیات نشست غیرعلنی مجلس را که با حضور رئیس و شماری از اعضای کابینه برگزار شد، تشریح کردند

شور غیرعلنی در آستانه تصویب بودجه و برنامه هفتم

یکی از نمایندگان با اشاره به گلایه‌های رئیس‌جمهور در این نشست گفت: رئیس‌جمهور معتقد است برخی تصمیمات غلط مجلس، هزینه‌های غیرقابل تحمل برای نظام خواهد داشت

مجلس روز گذشته در سه نوبت تشکیل جلسه داد؛ ابتدا نشستی غیرعلنی که به‌طور مشترک با حضور اعضای دولت برگزار شد و پس از آن، در حالی تا حوالی نیمروز گذشته به‌طور علنی تشکیل جلسه داد تا به دستور کار جاری خود بپردازد. از حوالی بعد از ظهر نیز در یک نشست علنی دیگر، ادامه دستور کار پارلمان را پیگیری کرد. این در حالی بود که نشست غیرعلنی صبح روز گذشته مجلس که از حیث زمان تشکیل جلسه، کوتاه‌تر از دو نشست علنی بعد از آن بود، مهمترین بخش از روز کاری نمایندگان بود. نشستی که از حوالی ساعت ۸ و ۳۰ دقیقه صبح آغاز شد و کمتر از ۲ ساعت بعد، حوالی ساعت ۱۰ و ۳۰ دقیقه به پایان رسید. نشستی که ظاهراً در آن وزیران بهداشت، اطلاعات، صمت، رئیس سازمان برنامه و بودجه و معاون اجرایی رئیس‌جمهوری گزارشی از عملکرد خود ارائه کرده و ۶ نفر از نمایندگان و روسای کمیسیون‌های فرهنگی و برنامه و بودجه نیز نظرات خود را در خصوص عملکرد دولت مطرح کردند.

حضور همزمان روسای دو قوه انتخابی زیر یک سقف در نشست غیرعلنی روز گذشته مجلس در حالی رقم خورد که ساعاتی پیش از آغاز این نشست غیرعلنی، روسای قوای مجریه و مقننه همراه با رئیس قوه قضاییه در چارچوب جلسات سران قوای سه‌گانه نیز تشکیل جلسه داده بودند. نشستی که به میزبانی دفتر ریاست‌جمهوری برگزار شد و سران سه قوه، نسبت‌به برخی تحولات در این هفته‌ها و ماه‌های گذشته با یکدیگر تبادل‌نظر کرده و مشخصاً با اشاره به آن‌چه «خبرسازی‌های دروغ و فاقد اعتبار و سند» خواندند، این مسئله را «بخشی از عملیات روانی دشمن و در چارچوب فتنه‌انگیزی‌های اخیر» ارزیابی کردند. روسای قوای سه‌گانه همچنین در حالی بر تناسب لایحه بودجه سال ۱۴۰۲ و برنامه هفتم توسعه با قانون و اسناد بالادستی تاکید کردند که بنابر معدود روایت‌هایی که روز گذشته و پس از اتمام نشست غیرعلنی مجلس، از سوی چند نفر از نمایندگان مجلس رسانه‌ای شد، مسائل بودجه‌ای و اقتصادی از جمله محورهای بحث دولتمردان و نمایندگان مجلس در این نشست مشترک غیرعلنی بوده است؛ روایت‌هایی که مفصل‌ترین آن، همانی بود که سخنگوی هیات رئیسه مجلس پس از اتمام نشست غیرعلنی دیروز و با حضور در جمع خبرنگاران به‌دست داد و بجز آن، دو نفر از اعضای فراکسیون روحانیت مجلس نیز به بیان نکاتی درباره جزئیات این نشست غیرعلنی پرداختند.

علیرضا سلیمی از جمله نمایندگان معمم حاضر در هیات رئیسه مجلس یازدهم است، در روایتی مختصر از این نشست غیرعلنی که در اختیار خبرگزاری تسنیم قرار داد، از افزایش ۲۰ درصدی حقوق کارکنان در سال آینده به نقل از رئیس سازمان برنامه و بودجه دولت خبر داد و تاکید کرد که «۸۰ درصد از درآمدهای دولت در امسال تحقق پیدا کرده است.» به‌گفته این نماینده مجلس، در بخشی از این نشست، دولتمردان همچنین از افزایش ۲۰ درصدی صادرات صنعتی کشور نسبت‌به سال گذشته خبر داده و تاکید کرده‌اند: «۸۷ هزار میلیارد تومان بودجه عمرانی کشور توسط دولت پرداخت شده است.» بنابر اعلام این نماینده مجلس، ابراهیم رئیسی نیز در این نشست غیرعلنی با نمایندگان، با تاکید بر عدالت در پرداخت، حقوق و دستمزد، گفته «دولت به‌طور جدی به‌دنبال تحقق این موضوع است و به‌زودی لایحه‌ای در این رابطه به مجلس ارسال خواهد کرد.» این در حالی بود که یکی از دیگر نمایندگان معمم مجلس در روایتی که در اختیار ایرنا گذاشت، از این گفت که «رئیس جمهور معتقد است برخی تصمیمات غلط مجلس امکان دارد هزینه‌های غیرقابل تحمل برای نظام داشته باشد.» محمدتقی نقدعلی که روایتی به‌نسبت مفصل و کامل از این نشست غیرعلنی به‌دست داده، با تاکید بر اینکه «اظهارات رئیس جمهور حول محور توجه ویژه به فرهنگ، دین، آموزش در برنامه‌های هفتم توسعه، عدالت در پرداخت‌ها، رفع تبعیض، تحقق عدالت به عنوان سند بالادستی در برنامه هفتم بود»، خواستار «تشکیل صندوق عدالت و پیشرفت» شده و با بیان اینکه «تشکیل این صندوق در بودجه ۱۴۰۱ در مجلس به تصویب نرسید»، گفته «رئیس جمهور معتقد بود که تشکیل این صندوق موجب ایجاد گشایش‌هایی در استان‌ها می‌شود.» او با اشاره به تاکید موکد ابراهیم رئیسی بر «به‌کارگیری افرادی پاک‌دست در دولت»، گفته «اگر به‌هردلیل، گزارش‌های مردم و نمایندگان مجلس به این نتیجه برسیم که نیرویی ناکارآمد یا فاسد است، به هیچ‌وجه تحمل نمی‌کنیم و افراد خاطی برکنار می‌شوند.»

با این همه اما آن‌چه در روایت نقدعلی نسبت‌به روایات دیگر، متفاوت و البته جالب‌توجه بود، اشاره‌هایی بود که این نماینده حامی دولت در خصوص گلایه‌های ابراهیم رئیسی نسبت‌به عملکرد و داوری نمایندگان مجلس در قبال دولت و دولتمردان داشت. او پس از اشاره به آن‌چه پیش‌تر در خصوص گلایه رئیسی از «تصمیمات غلط در کمیسیون‌ها و یا صحن علنی مجلس» گفتیم که به باور رئیسی، «هزینه‌های غیرقابل تحمل برای نظام» به‌همراه خواهد داشت، خاطرنشان کرد: «رئیس‌جمهور خواستار انصاف نمایندگان در قضاوت‌ها نسبت به عملکرد وزیران و مدیران استان شد و در عین حال تذکر و مشورت نمایندگان را فرصتی مغتنم دانست.» نقدعلی همچنین گفت: «رئیس جمهور معتقد بود مشورت با نمایندگان برای انتصابات و معرفی گزینه‌ها راه و کانالی برای شناسایی استعدادهای خوب است اما بعد از انتخاب مسئولان باید دست آنها برای انتخاب و انتصاب مدیران پایین‌دستی باز باشد که روالی منطقی و قانونی است.» به‌گفته او، رئیسی همچنین از نمایندگان تقاضا کرده که پس از معرفی گزینه‌ها و مدیران، اصرار بر انتصاب نداشته باشند و اتخاذ تصمیم نهایی را بر عهده مسئول مربوطه بگذارند.» جالب اینکه نقدعلی در اشاره‌ای کلی به موضوع بحث و محور اظهارات ۶ نماینده و ۲ رئیس کمیسیونی که پس از ارائه گزارش عملکرد وزیران بهداشت، اطلاعات، صمت، رئیس سازمان برنامه و بودجه و معاون اجرایی رئیس‌جمهوری به بیان دیدگاه‌هایشان پرداختند، از جمله «حذف بانیان وضع موجود» بوده است؛ کلیدواژه‌ای که اصولگرایان و به‌ویژه بازوهای رسانه‌ای این جریان سیاسی، پیش و پس از انتخابات ریاست‌جمهوری ۱۴۰۰، علیه کارگزاران دولت روحانی به‌کار گرفته و در ادامه نیز به ادبیات دولتمردان، نمایندگان مجلس و البته شخص رئیس دولت سیزدهم و رئیس مجلس یازدهم راه یافت.

اما بجز آن‌چه این دو نوبت مجلس در خصوص برخی جزئیات نشست غیرعلنی روز گذشته مجلس در اختیار خبرگزاری‌های رسمی و همسو با دولت و مجلس قرار دادند، سخنگوی هیات رئیسه نیز در راستای وظایفی که در این جایگاه بر عهده دارد، به تشریح برخی نکات مهم مورد بحث در این نشست غیرعلنی پرداخت و به خبرنگاران گفت: «در این نشست غیرعلنی، مباحثی همچون وضعیت اقتصادی کشور و برخی کمبودها در حوزه بهداشت و درمان و دارو که در نشست مشترک پیشین مجلس و دولت مطرح شده بود، از سوی نمایندگان پیگیری شد و رئیس جمهور نیز در مورد آخرین وضعیت تدوین برنامه هفتم توسعه و لایحه بودجه ۱۴۰۲ توضیحاتی را ارائه داد.» سیدنظام‌الدین موسوی که «تأکید بر مسئله‌محوری هم در برنامه هفتم توسعه و هم لایحه بودجه ۱۴۰۲» را نیز از مهمترین موارد مورد تأکید رئیس مجلس عنوان کرد، همچنین از بحث نمایندگان و دولتمردان درباره مسائل روز و تحلیل آن سخن گفت و خاطرنشان کرد: «دولت و مجلس بر ضرورت به‌کارگیری بهترین راه مقابله با این مسئله و رسیدن به ثبات در کشور و توجه به مطالبات واقعی و اساسی مردم به ویژه در حوزه معیشت و اقتصاد تأکید داشتند.» او همچنین در حالی «تحریم» و «مشکلات و سنگ‌اندازی‌های متعدد» را از جمله محورهای مورد تاکید نمایندگان و دولتمردان به‌عنوان یکی از دلایل کمبودها و عقب‌ماندگی‌ها عنوان کرد که تا همین دو، سه سال پیش، وقتی رئیس‌جمهوری وقت در دولت دوازدهم به چنین نکاتی اشاره می‌کرد، برخی چهره‌های منتسب به همین جریان سیاسی حاکم بر مجلس دولت، حسن روحانی و همراهانش را به بهانه‌جویی متهم می‌کردند. موسوی همچنین در بخش دیگری از سخنانش با اشاره به روند تصویب برنامه هفتم توسعه در هفته‌ها و ماه‌های آینده، عدم تحقق کامل اهداف ۶ برنامه قبلی را یکی از مسائلی خواند که باید در مسیر تدوین برنامه هفتم توسعه، مورد توجه قرار گیرد. آن هم در حالی که به‌گفته او، اهداف ۶ برنامه قبلی به‌طور میانگین در حدود ۲۰ تا ۴۰ محقق شده‌اند. او با وجود این گفت: «ما بر اساس نگاه مسئله‌محور مشترک بین دولت و مجلس برای تدوین برنامه هفتم توسعه به نحوی اقدام می‌کنیم که نگاه ۱۰۰ درصدی به اجرا و تحقق آن وجود داشته باشد؛ کما اینکه بر اساس گزارش رئیس سازمان برنامه و بودجه در بدبینانه‌ترین حالت ۷۰ تا ۸۰ درصد این برنامه تا پایان دوره ۵ ساله تحقق پیدا کند.»

> سخنگوی هیات رئیسه مجلس ضمن اذعان به این‌که اهداف ۶ برنامه قبلی به‌طور میانگین در حدود ۲۰ تا ۴۰ محقق شده‌اند، گفت: ما بر اساس نگاه مسئله‌محور مشترک بین دولت و مجلس برای تدوین برنامه هفتم توسعه به نحوی اقدام می‌کنیم که نگاه ۱۰۰ درصدی به اجرا و تحقق آن وجود داشته باشد

روی خط خبر

قوه قضاییه خبر داد

اعدام ۴ نفر به جرم همکاری با سرویس اطلاعاتی اسرائیل

قوه قضاییه از به دار آویختن ۴ نفر از افرادی خبر داد که خردادماه سپاه در همکاری با وزارت اطلاعات، آنان را به‌عنوان «اراذل و اوباش مرتبط با سرویس اطلاعاتی رژیم صهیونیستی» دستگیر کرده بود. این شبکه که بنابر گزارش خبرگزاری میزان، با هدایت سرویس اطلاعاتی اسرائیل، اقدام به «سرقت» و «تخریب اموال شخصی و عمومی»، «آدم‌ربایی و اخذ اعترافات ساختگی» می‌کرد، با هدایت افسران اطلاعاتی رژیم صهیونیستی، با تهیه سلاح جنگی اقدام به آدم‌ربایی کرده و دستمزد خود را به‌صورت ارز دیجیتال دریافت می‌کردند. براساس مفاد موجود در پرونده، اعضای اصلی این باند از «دریافت سفارش اقدامات خود از افرادی در خارج از کشور برای برهم‌زدن امنیت کشور در قبال اخذ پول» و همچین از «نوع اقدامات ضدامنیتی و اخذ دستورالعمل‌های حفاظتی پیرامون تردد، ارتباطات و رعایت ملاحظات امنیتی از افرادی در خارج کشور»، آگاهی داشتند. همچنین براساس مستندات پرونده و اعترافات متهمان، عوامل اصلی در قالب دو تیم عملیاتی رژیم‌صهیونیستی به سرتیمی متهم حسین اردوخان‌زاده معروف به زکریا و متهم میلاد اشرفی فعالیت کرده و افسر موساد در هردو تیم یک نفر به نام سیروس بوده که نفرات تیم دوم او را به نام سیاوش می‌شناختند. در این گزارش تاکید شده «نحوه شروع و ارتباط این باند با سرویس اطلاعاتی رژیم صهیونیستی از طریق حسین اردوخان زاده بوده» و آمده «او به مدت ۳ سال (از ۲۰۱۴ تا ۲۰۱۷) به جرم قاچاق انسان از ترکیه به یونان، در زندان یونان در بازداشت بوده و با فردی به نام اوزان که او نیز به همین اتهام بازداشت بوده، آشنا می‌شود. اردوخان‌زاده با پیشنهاد اوزان برای قاچاق انسان در استانبول موافقت کرده و پس از آن به خانه‌ای که قاچاقچیان انسان در آن حضور داشتند، اسکان داده می‌شود و همانجا با شخصی با هویت «آریا» به‌عنوان کاپیتان آشنا می‌شود. آریا نیز پیشنهاد کار خوب همراه با پول خوب را به متهم می‌دهد و اوزان به اردوخان‌زاده می‌گوید اینکار از گربه‌کشی تا آدم‌کشی دارد و پیشنهاد می‌دهد که اگر متهم آن را بپذیرد، شماره او را به صاحب کار مربوطه دهد و متهم نیز قبول می‌کند. سپس بعد از مدتی، متهم از آریا جدا شده و شماره تلفن او را می‌گیرد. اردوخان‌زاده به همکاری خود با اوزان ادامه می‌دهد تا اینکه مدت اقامتش در ترکیه تمام می‌شود و اوزان بلیت تهران را برای او تهیه می‌کند. پس از بازگشت متهم به ایران، شخصی با شماره تلفن خارجی با او تماس و ضمن معرفی خود با هویت سیروس(افسر موساد)، عنوان می‌کند، شماره او را از آریا گرفته و می‌گوید شخصی به نام «کارما» می‌خواهد با او صحبت کند.» در ادامه این گزارش با اشاره اینکه «کارما به متهم می‌گوید آریا، او را تائید کرده»، ادامه می‌دهد: «سیروس کار را برای شما توضیح خواهد داد و در ادامه متهم با پیشنهاد سیروس، چند نفر دیگر را برای انجام کار معرفی می‌کند.» بنابراین گزارش، «متهمان برای همکاری با موساد، از طریق کیف پول دیجیتالی در دفعات متعدد، برای اقدامات خود از جمله خرید اسلحه و تجهیزات مورد نیاز ارز دیجیتال دریافت کرده و در طول زمان همکاری با افسر اطلاعاتی موساد دستورهای او را اجرا نموده و مبالغی را دریافت می‌کنند.» این در حالی است که «آسیب به اموال عمومی و خصوصی»، «تهیه فیلم و عکس از منازل هدف»، «خرید و فروش اسلحه و آدم‌ربایی» از جمله اقدامات متهمان بوده‌است. همچنین متهم میلاد اشرفی، سرتیم گروه دوم این باند مدتی پس از آشنایی با فردی به‌نام آزیتا و انجام برخی کارها، از سوی آزیتا به فردی به‌نام سیاوش (عامل موساد و همان سیروس تیم اول و مستقر در سوئد) آشنا می‌شود و سیاوش به‌بهانه یافتن کار مناسب برای متهم، با او ارتباط برقرار و او را به‌عنوان سوژه مناسب برای جاسوسی در ایران شناسایی می‌کند. سیاوش ابتدا از متهم اشرفی می‌خواهد اقداماتی نظیر شعارنویسی و آتش زدن لاستیک را انجام دهد و در ادامه برنامه‌هایی مهم‌تر را به او ابلاغ می‌کند و از او می‌خواهد افرادی مطمئن را به گروه معرفی کند. اعضای تیم دوم نیز مانند تیم اول، دستورات عامل موساد را اجرا کرده و مبالغی را در ازای انجام کارهای مختلف دریافت کرده‌اند. بنابر این گزارش، پس از دستگیری متهمان و طی روال قانونی پرونده و صدور احکام اولیه متهمان، پرونده جهت فرجام‌خواهی به دیوان عالی کشور ارجاع و در شعبه نهم این دیوان بررسی و رای نهایی برای ۷ نفر از متهمان صادر شد.

گزارش روز

سخنگوی کمیسیون فرهنگی از راهکارهای مجلس برای انجام بخشی از وظایف گشت ارشاد خبر داد

اقناع، به‌جای ارشاد

شامگاه نخستین روز هفته بود که منابع خبری برخط پر شد از نقل قول از دادستان کل کشور که به‌نحوی از تعطیلی و توقف فعالیت گشت ارشاد خبر داد. خبری که در آن، محمدجعفر منتظری در پاسخ به پرسشی در این رابطه، تاکید کرده بود که «گشت ارشاد ربطی به قوه قضائیه ندارد» و در ادامه گفته بود: «گشت ارشاد از همان جایی که در گذشته تأسیس شد، از همانجا نیز تعطیل شد.» اشاره دادستان کل کشور، قاعدتاً به شورای عالی انقلاب فرهنگی است؛ نهادی که اگرچه به‌موجب قانون، حق قانونگذاری ندارد اما سال‌ها پیش، در مصوبه‌ای حدود قانونی برای فعالیت گشت ارشاد در کشور را تعریف و تبیین کرد و در تمام این سال‌ها نیز این واحد انتظامی که زیرمجموعه فراجا فعالیت دارد، به‌پشتوانه همان مصوبه شورای عالی انقلاب فرهنگی در سطح کشور فعالیت کرده است.

دادستان کل کشور که با حضور در نشستی با موضوع «تبیین ابعاد جنگ ترکیبی در اغتشاشات اخیر» در این رابطه اعلام موضع کرده، البته در ادامه پاسخی که ظاهراً به یکی از حضار می‌داد، تاکید کرده که «البته قوه قضائیه نظارت‌های خود را بر کنش‌های رفتاری در سطح جامعه ادامه می‌دهد.» او که پس از این یکی، دو جمله در تایید تعطیلی گشت ارشاد، بلافاصله به موضوع اعتراضات دو، سه ماه پیش پرداخته، تاکید کرده دستگاه قضایی در برخورد با مسببان اصلی آن‌چه «اغتشاشات اخیر» خوانده کوتاه نخواهد آمد و گفته «بنده به‌عنوان دادستان کل کشور این را به عموم مردم قول خواهم داد.» او در عین حال تاکید کرده که «با توجه به شرایط خاص کشور نیازمند اقدامات خردمندانه از سوی قوه قضائیه هستیم.» دادستان کل کشور همچنین در بخش دیگری از این نشست، با اشاره به «موضوع بدحجابی در کشور و به‌خصوص شهر قم»، این مسئله را «از دغدغه‌های اصلی قوه قضائیه و جامعه انقلابی» خوانده و البته تاکید کرده «باید توجه داشت برخورد قضائیه در مرحله آخر بوده و اقدامات فرهنگی مقدم بر هرگونه فعالیت است.» منتظری همچنین از تمامی فعالان در عرصه فرهنگ به‌خصوص حوزه‌های علمیه و دفتر تبلیغات اسلامی خواست که «طرح‌های علمی مبتنی بر تدبیرشان» را در این خصوص در اختیار قوه قضاییه قرار دهند. اما همزمان با انتشار این سخنان دادستان کل کشور و تایید خبر توقف فعالیت و تعطیلی گشت ارشاد، سخنگوی کمیسیون فرهنگی مجلس از شیوه‌های تازه مقابله با آن‌چه «بدحجابی» خوانده، سخن گفته است. احمد راستینه که در این رابطه با پایگاه خبری-تحلیلی رویداد ۲۴ گفت‌وگو می‌کرد، با تکرار چیزی که پیش از این در خصوص کار فرهنگی در مقوله حجاب مطرح شده و دادستان کل کشور نیز به آن اشاره کرد، گفته «در همه دنیا برای ناقضان قانون، بر اساس مسئولیت‌های اجتماعی که دارند، مجازات‌هایی پیش‌بینی می‌شود. امروز دستگاه‌های متولی ما در حوزه عفاف و حجاب در بخش اقناع‌سازی به شدت ضعیف عمل کردند. در حوزه اقناع‌سازی، در بخش دانش‌آموزی، وزارت آموزش و پرورش وظایفی به عهده دارد و همچنین وظایفی، دانشگاه‌ها و مراکز فرهنگی دارند. این مجموعه‌ها باید به درستی و به موقع، کار توجیه و اقناع را انجام دهند. یعنی ضرورت دارد یک بار دیگر، حوزه فرهنگی ما در بخش عفاف و حجاب بازخوانی شود.» به گفته این نماینده مجلس یازدهم، «هم باید دستگاه‌های متولی، کارشان را در خصوص اقناع‌سازی درست انجام دهند و هم سایر دستگاه‌ها در خصوص افرادی که از قانون سرپیچی کردند باید مسئولیت‌شان را ایفا کنند.» او گفت: «اکنون ما در حال پیگیری هستیم که براساس مصوبه ۶۳۸ شورای عالی انقلاب فرهنگی، چرا دستگاه‌هایی که وظیفه داشتند یک آیین‌نامه روشن و شفاف در خصوص حوزه عفاف و حجاب و شرح وظایف قانونی‌شان ارائه دهند، به مسئولیت‌شان عمل نکردند و این موضوع به جد در کمیسیون در حال بررسی است.» راستیه همچنین خاطرنشان کرد: «اساساً فکر می‌کنم فهم برخی از دستگاه‌ها در گسترش پدیده کشف حجاب، فهم غلطی است. من به عنوان نماینده مجلس به دستگاه‌های متولی در این امر می‌گویم، شماهایی که مماشات می‌کنید دارید خلاف صریح قانون رفتار می‌کنید و حتماً باید پاسخگو باشید.»

> محمدجعفر منتظری تاکید کرده بود که «گشت ارشاد ربطی به قوه قضائیه ندارد» و در ادامه گفته بود: گشت ارشاد از همان جایی که در گذشته تأسیس شد، از همانجا نیز تعطیل شد

روایت پیدا شدن دو توله یوزپلنگ در توران

خداحافظی «آذر» و «توران» با طبیعت

زمان دقیق گرفتن یوزها توسط چوپان هنوز مشخص نیست و این در حالی است که شائبه قاچاق یوزها هم در این میان مطرح شده است

سازمان محیط زیست سمنان

| پیام ما | یک روز مانده به «روز جهانی یوزپلنگ» که چهارم دسامبر است، دو توله یوز ماده در توران پیدا شدند. این دو توله را یک چوپان به پاسگاه محیطبانی تحویل داد و از همان زمان هم ابهامات بسیاری درباره‌شان مطرح شد. از چگونگی تولد یوزها در پاییز گرفته تا چرایی بودن آنها در دست چوپان. آنطور که مسئولان سازمان حفاظت از محیط زیست می‌گویند تاکنون خبری از مادر این دو توله یوز که سه هفته از عمرشان می‌گذرد و حالا نامشان «توران» و «آذر» گذاشته شده در دست نیست.

پیدا شدن این دو توله و ماده بودن هر دو در کنار امیدواری برای تکثیر این گونه در معرض انقراض، نگرانی‌هایی را هم به دنبال داشت. جدا شدن توله‌ها از طبیعت و زیستگاهشان مهمترین نگرانی بوده. آنطور که بهرام‌علی ظاهری، مدیرکل محیط زیست استان سمنان گفته؛ این دوقلوها در سه هفته اخیر از شیر مادر خودشان تغذیه کردند در نتیجه وضعیت خوبی از لحاظ فیزیکی دارند و دامپزشکان هم مراقب این دو توله هستند: «آنها هم اکنون به سایت پنج هکتاری نگهداری یوزها در منطقه حفاظت شده توران منتقل شدند و تیم دامپزشکی نیز در محل حضور دارد. همچنین این یوزها اولین وعده‌های غذایی‌شان را از شیر خشک تغذیه کردند.»

چوپانی که این دو توله را به پاسگاه محیطبانی تحویل داده در روایتی گفته «صدای توله یوزها را از پشت بیشه شنیدم. ترسیدم سگ‌ها آنها را بخورند. برای همین رفتم و آنها را به آغل آوردم.» زمان دقیق گرفتن یوزها توسط چوپان هنوز مشخص نیست و این در حالی است که شائبه قاچاق یوزها هم در این میان مطرح شده است. با این حال آنچه بیش از همه باعث نگرانی فعالان حوزه حیوانات شده، ناتوانی برگشت این یوزها به طبیعت است و این جداسازی که هنوز دلایل آن به صورت مشخص عنوان نشده بیش از هر چیز باید مورد توجه قرار گیرد.

تغییر اقلیم دلیل به دنیا آمدن یوزها در پاییز؟

از ابتدای پیدا شدن توله‌ها، یکی از نکات مهم درباره آنها زمان به دنیا آمدنشان بود. یوزها اغلب در پاییز زایمان نمی‌کنند و در بهار توله‌هایشان را به دنیا می‌آورند و حالا آنطور که مرضیه موسوی، کارشناس پستانداران گوشتخوار دفتر حفاظت و مدیریت حیات وحش سازمان حفاظت محیط زیست به ایسنا گفته، به دنیا آمدن آن‌ها در این فصل و از طرف دیگر جدا شدن آن‌ها از طبیعت باعث شده تا اتفاق خوبی برای این دو توله یک ماهه رخ ندهد: «به نظر می‌رسد شاید علت تاخیر در زادآوری با توجه به فاصله طولانی بین فصل بهار تا پاییز تغییر اقلیم باشد. تغییر اقلیم و خشکسالی در پدیده‌های زیست‌شناختی گونه‌ها مانند تولید مثل حیات وحش یا گل‌دهی گیاهان بی‌تاثیر نیست اما باید بررسی کرد که آیا می‌توان این تاخیر در زادآوری را تنها به پای تغییر اقلیم گذاشت یا خیر؟»

او همچنین تحویل یوزها توسط چوپان را دلیلی بر کمبود آموزش دانسته و در ادامه گفته: «در توران اقدامات بسیاری در جهت آموزش جوامع محلی انجام شده است. این اتفاق نشان می‌دهد که ما هنوز برای آموزش و آگاه‌سازی جوامع محلی عقب هستیم و به حد کافی این کار درست انجام نشده است. تلاش بیشتری باید در جهت آموزش جوامع محلی مانند دامداران وچوپانان -که جامعه هدف ما هستند- صورت بگیرد. چراکه تنها منطقه باقیمانده و دارای اهمیت به لحاظ زادآوری یوزپلنگ «توران» است. چوپان کار اشتباهی در جدا کردن توله یوزها در طبیعت انجام داده است. در صورت مشاهده آن‌ها بدون مادر باید به محیط زیست گزارش می‌کرد، نه اینکه به برداشتن آن‌ها اقدام کند. احتمال آن وجود داشت که مادر توله‌ها به دنبال غذا رفته باشد، بدین جهت محیطبانان از دور به رصد توله‌ها می‌پرداختند و در صورت نیامدن مادر چاره‌ای می‌اندیشیدند.»

او جدا کردن توله‌ها از مادر و زیستگاه را اتفاقی غیرقابل جبران دانسته چراکه وقتی یوزی از طبیعت جدا شود و دست انسان به آن‌ها خورده و بوی انسان بگیرند، مادرشان دیگر آن‌ها را قبول نخواهد کرد و نمی‌توان در طبیعت رهایشان کرد. اکنون با دو چالش تولدشان در این فصل و جدا شدن از طبیعت مواجه هستیم: «این توله‌ها یک ماهه و بسیار نابالغ هستند. به عبارتی جداشدن از مادر برای آن‌ها خیلی زود بوده است. سازمان تمام تلاش خود را در جهت زنده ماندن آن‌ها انجام می‌دهد. اکنون در پاسگاه محیطبانی منطقه هستند و هنوز مشخص نیست که آیا به تهران منتقل خواهند شد یا نه؟»

در ۴۸ ساعت گذشته اثری از مادر دیده نشده

توله‌ها به دلیل سرد بودن هوا، سن پایین و به منظور حفظ جانشان، حدود نیمه شب به پاسگاه محیطبانی منتقل شدند. این را حسن اکبری، معاون محیط زیست طبیعی و تنوع زیستی سازمان حفاظت محیط زیست گفته است. او همچنین تاکید کرده که انگیزه چوپان و اینکه سرنوشت توله‌ها چه خواهد شد، در دست بررسی است.

با این وجود صحبت‌هایی از انتقال آن‌ها به تهران در میان بود که حمیدرضا ابدالی، مدیرکل دفتر حفاظت و مدیریت حیات وحش با بیان اینکه تصمیم‌گیری نهایی در این راستا انجام نگرفته گفت: «ولی احتمالاً ابتدا از توران به سمنان و سپس به پردیسان تهران منتقل می‌شوند.»

او همچنین در پاسخ به این پرسش که آیا این دو توله یوز ماده در آینده می‌توانند زوج مناسبی برای پیروز و بقای این حیوانات شوند، گفت: «در حال حاضر اگر هم این دو توله یوز به پردیسان تهران منتقل شوند، در یک محیط مشترک با پیروز قرار نمی‌گیرند. چرا که پیروز سن بالاتری دارد ولی در آینده احتمال انتخاب دو توله یوز به عنوان زوج برای پیروز وجود دارد.»

جدا شدن توله‌ها از طبیعت و نبودن اثری از مادرشان از جمله دیگر مشکلاتی است که در حال حاضر وجود دارد. ابدالی می‌گوید: «طی ۴۸ ساعت گذشته دوربین‌های مداربسته هیچ اثری از مادر این دو توله یوز ثبت نکرده‌اند و این احتمال وجود دارد که مادر آن‌ها با وجود سگ گله چوپان از محل متواری شده باشد و همچنین هیچ اثری از تلف شدن مادر این دو توله یوز توسط دوربین‌ها ثبت نشده و این جای خوشحالی دارد و اطمینان نسبی می‌دهد که مادر توله‌ها زنده باشد. این در حالی است که قبل از شناسایی دو توله یوز جدید، دو یوز ماده که هر کدام ۴ توله داشتند در زیستگاه توران زندگی می‌کردند و شناسایی توله‌های جدید نشان می‌دهد زیستگاه آمادگی پذیرش این جانوران را دارد.»

پیدا شدن این دو توله همزمان با روز جهانی یوزپلنگ بود. زمانی‌که از سال ۲۰۱۰ برای توجه به این حیوان و اهمیتش انتخاب شد. این در حالی است که وضعیت و تعداد یوزپلنگ‌ها در دنیا بسیار نگران‌کننده است زیرا این گربه‌سانان ارزشمند با خطر انقراض روبه‌رو هستند. آنطور که ایسنا نوشته، طبق بررسی‌های اخیر، امروزه حدود ۷۰۰۰ قلاده یوزپلنگ در طبیعت جهان باقی مانده است. همین موارد هم دلیلی بوده تا در سال ۲۰۱۶ میلادی یوزپلنگ به عنوان گونه آسیب‌پذیر در لیست قرمز «آی یو سی ان» (اتحادیه بین‌المللی حفاظت از طبیعت) قرار گیرد.

یوزپلنگ‌ها توسط عوامل متعددی مانند از بین رفتن زیستگاه و چندپارگی جمعیتشان تهدید می‌شوند. نابودی زیستگاه بر اثر افزایش فعالیت‌های انسانی و نیاز به زمین بیشتر برای کشاورزی و صنعت و راه‌کشی رخ داده و از سوی دیگر، گله‌های ساکن در این زیستگاه‌ها توسط انسان‌ها تهدید می‌شوند و افزایش تفنگ‌های شکاری میان مردم آفریقا باعث کاهش شدید طعمه‌های یوزهای این قاره شده است. نابودی زیستگاه باعث راندن یوزها از یک ناحیه به ناحیه دیگر نمی‌شود بلکه یوزهای ناحیه نابود شده را برای همیشه منقرض می‌کند.

علاوه بر این، مرگ و میر توله‌ها در یوز بسیار بالا است و کمتر از ۱۰ درصد توله‌های به دنیا آمده به سن بالای یک سال و نیم می‌رسند. مهم‌ترین دلیل‌های چنین مرگ و میری، کشته شدن توسط درندگانی چون شیر، بیماری، رها شدن و کمبود غذا است. در بسیاری موارد، مادر به دلیل آن که خود غذایی برای خوردن نداشته و کاهش وزن پیدا می‌کند، توله‌هایش را رها می‌کند. حالا ما با دو توله در توران روبه‌روییم که معلوم نیست آیا مادرشان آنها رها کرده؟ آیا برای قاچاق شدن از طبیعت جدا شده‌اند و یا منتظر مادرشان بودند تا با غذا برگردد؟ ما حالا با توران و آذر روبه‌روییم که امکان برگشت به طبیعت از آنها سلب شده و به دلیل ماده بودنشان، جمعیت یوزهای ایران، شانس به دست آوردن یوزهای طبیعی از آن‌ها را از دست داده است. با این وجود پیدا شدن این دو توله نشان از جمعیت یوز زادآور در توران دارد و حالا تنها باید امیدوار بود که روند حفاظت از آن‌ها به درستی طی شود.

> مرگ و میر توله‌ها در یوز بسیار بالا است و کمتر از ۱۰ درصد توله‌های به دنیا آمده به سن بالای یک سال و نیم می‌رسند. مهم‌ترین دلیل‌های چنین مرگ و میری، کشته شدن توسط درندگانی چون شیر، بیماری، رها شدن و کمبود غذا است. در بسیاری موارد، مادر به دلیل اینکه خود غذایی برای خوردن نداشته و کاهش وزن پیدا می‌کند، توله‌هایش را رها می‌کند

> کارشناس پستانداران گوشتخوار دفتر حفاظت و مدیریت حیات وحش سازمان حفاظت محیط زیست: چوپان کار اشتباهی در جدا کردن توله یوزها در طبیعت انجام داده است. در صورت مشاهده آن‌ها بدون مادر باید به محیط زیست گزارش می‌کرد، نه اینکه به برداشتن آن‌ها اقدام کند. احتمال آن وجود داشت که مادر توله‌ها به دنبال غذا رفته باشد، بدین جهت محیطبانان از دور به رصد توله‌ها می‌پرداختند و در صورت نیامدن مادر چاره‌ای می‌اندیشیدند

حیات وحش

۱۷۵ گورخر ایرانی در معرض انقراض در پارک توران سرشماری شد

مدیرکل حفاظت محیط زیست استان سمنان گفت: تعداد گونه ارزشمند و در خطر انقراض گورخر ایرانی بر اساس آخرین سرشماری انجام شده در پارک ملی توران استان ۱۷۵ راس است.

بهرامعلی ظاهری با بیان این نکته به ایرنا گفت: سرشماری گورخر ایرانی به عنوان یکی از گونه‌های جانوری شاخص و بارز علف‌خوار حیات وحش تابستان امسال انجام شد.

استان سمنان به عنوان پایتخت تنوع گونه‌های پستانداران حیات وحش کشور، با برخورداری از ۱۷ درصد از مناطق حفاظت شده کشور، طی سال‌های گذشته موفق به احیای زادگاه گورخر آسیایی به عنوان تنها بازمانده علف‌خوران تک‌سُم شد.

او با بیان اینکه تنها زیستگاه گورخر ایرانی در استان سمنان پارک ملی توران است، ادامه داد: برای انجام سرشماری از گورخر آسیایی مسیرهایی بر اساس نظر کارشناسان انتخاب شد.

به گفته ظاهری، برای سرشماری گورخر ایرانی مسیرهایی که پوشش ۷۰ درصدی از وجود گونه دارند انتخاب شد و در هر یک از مسیرها دست‌کم یک راهنما، یک کارشناس از سوی سازمان‌های مردم نهاد و یک ناظر از محیط زیست برای سرشماری حضور دارند.

او اضافه کرد: پارک ملی گرمسار، زیستگاه گورخرهای اسارتی است که از پارک ملی توران و خبر کرمان به این منطقه منتقل شدند و اکنون تعداد گورخرهای این منطقه ۲۸ راس است که با محیط سازگاری پیدا کردند و زیست می‌کنند. او با بیان اینکه گورخرها دارای قابلیت تکثیر ضعیف هستند و به طور معمول از هر سه کره این گونه یک کره باقی می‌ماند، افزود: احتمال بقای کره گورخر نر ضعیف است، چراکه گورخر نر، کره نر را نمی‌پذیرد و از بین می‌برد و همین عامل موجب کاهش جمعیت گورخرها می‌شود.

مدیرکل حفاظت محیط زیست استان سمنان، طولانی بودن دوره بارداری و فقدان دوقلوزایی را از دیگر عوامل مؤثر در کاهش جمعیت گورخرهای ایرانی مطرح کرد و با بیان اینکه بهترین مکان برای زادآوری این گونه حیات وحش طبیعت است، اظهار داشت: حفظ حیات وحش با حفاظت از زیستگاه در سایه تأمین سه عامل حیاتی شامل آب، غذا و امنیت، مهمترین اقدام برای حفظ نسل حیات وحش است.

پارک ملی کویر گرمسار و پارک توران یا خارتوران شاهرود ۲ ذخیره گاه حفاظت شده حیات وحش مهم دنیا در استان سمنان است.

اولویت‌های ۲۲ گانه محیط زیست برای حفاظت از خاک

سازمان حفاظت محیط زیست ضمن اعلام برگزاری همایش بین‌المللی حفاظت از خاک به تشریح اولویت‌های ۲۲ گانه خود در این حوزه پرداخت. از جمله این برنامه‌های حفاظت خاک می‌توان به استقرار حکمرانی مطلوب، یکپارچه و جامع منابع خاک در کشور، افزایش آگاهی‌های عمومی و آموزش‌های رسمی و غیررسمی در زمینه ارزش و اهمیت خاک، ساماندهی نظام‌های آموزشی، پژوهشی و تحقیقاتی علوم خاک مبتنی بر نیاز نظام‌های اجرایی و بهره‌برداری پایدار منابع خاک کشور، حفظ و تامین سلامت و امنیت خاک کشور (در تدوین و اجرای برنامه‌ها و سیاست‌های توسعه‌ای کشور) همچنین ارتقای بهره‌وری و بهینه‌سازی روش‌های بهره‌برداری از منابع خاک در کلیه فعالیت‌ها و و امور زیربنایی اشاره کرد. مواردی همچون پیشگیری از تخریب و فرسایش خاک، مهار سیلاب‌ها و تقویت آبخوان‌ها، پیشگیری و جلوگیری از آلودگی خاک، احیا و بازسازی منابع خاک آسیب دیده، حفظ و توسعه پوشش گیاهی جنگلی و مرتعی، مدیریت کانون‌های منشا گرد و غبار و هجوم شن‌های روان، حفظ کاربری کشاورزی در خاک‌های پربازده و حاصلخیز و حفاظت از خاک به عنوان بستر منابع طبیعی و تامین و حفظ امنیت غذایی کشور با رعایت اصول اقتصادی، اجتماعی و محیط زیستی در بهره‌برداری خاک نیز جزو این برنامه‌ها و طرح‌ها هستند. همچنین به مواردی همچون ارزش‌گذاری اقتصادی خاک در کلیه کاربری‌ها، پیشگیری و مقابله با هرگونه خروج خاک از کشور، ضابطه‌مند کردن برداشت، جابه‌جایی و فروش خاک در داخل کشور، صیانت، بهبود و ارتقای کمیت و کیفیت ماده آلی خاک، جلب مشارکت مردمی در حفاظت و بهره‌برداری پایدار از منابع خاک و به کارگیری تجربیات و یافته‌های علمی و توسعه همکاری‌های منطقه‌ای و بین‌المللی در مدیریت، حفاظت و بهره‌برداری پایدار از خاک از دیگر اهداف و برنامه‌هاست. از دیگر برنامه‌ها می‌توان به بهینه‌سازی مصرف نهاده‌های کشاورزی در منابع خاک، بهینه‌سازی روش‌های استفاده از آب‌های نامتعارف در خاک در تطابق با شاخص‌های کمی و کیفی و استانداردهای مرتبط، پیشگیری و جلوگیری از فشردگی خاک، اشاعه فرهنگ و اخلاق امانت‌داری در بهره‌برداری از منابع خاک کشور و حفظ آن برای نسل‌های آتی است. در همین راستا مقررات تعیین واحدهای بزرگ و مقاطع زمانی و ضوابط اندازه‌گیری آلایندگی و نحوه خوداظهاری پایش محیط زیست موضوع تبصره (۲) ماده (۱۸) قانون حفاظت از خاک نیز در دولت سیزدهم تدوین و ابلاغ شده است که با خوداظهاری واحدهای بزرگ تولیدی، صنعتی، عمرانی، خدماتی، زیربنایی و معدنی، رویکرد جلوگیری از آلودگی خاک محقق می‌شود. هر ساله روز جهانی خاک در تاریخ ۵ دسامبر مصادف با ۱۴ آذرماه با ابتکار سازمان غذا و کشاورزی ملل متحد (فائو) و مشارکت کشورهای مختلف برگزار می‌شود.

> از جمله این برنامه‌های حفاظت خاک می‌توان به استقرار حکمرانی مطلوب، یکپارچه و جامع منابع خاک در کشور، افزایش آگاهی‌های عمومی و آموزش‌های رسمی و غیررسمی در زمینه ارزش و اهمیت خاک، ساماندهی نظام‌های آموزشی، پژوهشی و تحقیقاتی علوم خاک مبتنی بر نیاز نظام‌های اجرایی و بهره‌برداری پایدار منابع خاک کشور، حفظ و تامین سلامت و امنیت خاک کشور اشاره کرد

خبر

متخلفان در کمین غازهای خاکستری آستانه اشرفیه

سرپرست اداره حفاظت محیط زیست آستانه اشرفیه از دستگیری شکارچیان غازهای خاکستری به همراه ۶ قبضه سلاح شکاری خبر داد.

رامین حسین‌زاده در گفت‌وگو با ایسنا با بیان اینکه غازهای خاکستری به همراه دیگر پرندگان مهاجر از سیبری به مکان‌های زمستان‌گذرانی آستانه اشرفیه آمده‌اند، اظهار کرد: متخلفان همواره در کمین مهمانان زیبای خاکستری ما هستند و با توجه به ممنوعیت شکار، با متخلفان در این زمینه برخورد قانونی می‌شود.

او افزود: مامورین یگان حفاظت محیط زیست آستانه اشرفیه موفق شدند شش قبضه اسلحه مجاز و غیر مجاز شکاری و لاشه چند قطعه غاز خاکستری را در دو مرحله گشت و کنترل شبانه از متخلفین شکار و صید کشف و ضبط کنند.

به گفته حسین‌زاده با توجه به ممنوعیت شکار پرندگان وحشی تا ابلاغ دستورالعمل صید و شکار از سوی سازمان حفاظت محیط زیست هیچ فردی حق ندارد پرندگان مهاجر را شکار کند و علاوه بر غازهای خاکستری، قوهای فریادکش، قوهای گنگ، خوتکا و دیگر مرغابی‌سانان نیز به اکوسیستم‌های ارزشمند این شهرستان آمده‌اند و ما برای حفاظت از این مهمانان زیبا نظارت‌ها را دو چندان کرده‌ایم.

سرپرست اداره حفاظت محیط زیست آستانه اشرفیه در خصوص وضعیت بیماری آنفلوآنزای پرندگان در این شهرستان تصریح کرد: با توجه به اینکه این شهرستان هر ساله پذیرای شمار قابل‌توجهی از پرندگان مهاجر است در خطر احتمال بروز این بیماری نیز قرار دارد اما خوشبختانه تاکنون هیچ موردی از آنفلوانزای پرندگان مشاهده نشده است و به محض مشاهده هر گونه تلفات مشکوک مراتب اطلاع رسانی خواهد شد.

او با بیان اینکه پرندگان علاوه بر تالاب‌ها و دیگر مناطق زمستان گذرانی، در شالیزارها نیز فرود می‌آیند و جذب مرغابی‌های محلی می‌شوند، گفت: به کشاورزان توصیه شده است که از شکار مرغابی‌هایی که در شالیزارهایشان فرود می‌آیند پرهیز کنند و خوشبختانه همکاری بسیار خوبی دارند.

ورود پساب شهرک صنعتی سپهر به کانال آب کشاورزی نظرآباد

سرپرست اداره حفاظت محیط زیست نظرآباد بر ضرورت استانداردسازی پساب تصفیه‌خانه‌های این شهرستان تاکید کرد.

محمد محمودی در بازدید از تصفیه‌خانه شهرک صنعتی سپهر اظهار کرد: این تصفیه خانه در زمینی به مساحت ۵۰۰۰ متر مربع با ظرفیت حدود ۳۵۰۰ متر مکعب ایجاد شده است و دارای بخش‌هایی از جمله حوضچه‌های هوادهی و لجن فعال است.

او با تاکید بر اینکه این تصفیه‌خانه دارای نواقصی است و نیاز به توسعه و راهبری دارد، توضیح داد: یکی از مشکلات تصفیه‌خانه نداشتن شبکه جمع‌آوری فاضلاب و آزمایشگاه و نبود متخصص محیط زیست است.

به گفته محمودی، در صورت استاندارد شدن خروجی تصفیه‌خانه می‌توان با بازچرخانی پساب تصفیه شده برای کاربری فضای سبز استفاده کرد و با توجه به کمبود آب، استفاده مجدد از پساب تصفیه شده می‌تواند کمک زیادی به حفظ محیط زیست کند و این بازچرخانی از نظر محیط زیست بسیار حائز اهمیت است. او اختلاط پساب صنعتی شهرک با کانال آب کشاورزان را یکی از مشکلات محیط زیست شهرستان نظرآباد دانست و افزود: محیط زیست در تلاش است تا با پیگیری این موضوع و استاندارد سازی پساب تصفیه خانه‌ها و شناسایی واحدهای آلاینده این مشکل را حل کند.

خبر

نظارت بخش گردشگری هوشمند می‌شود

مدیرکل نظارت و ارزیابی خدمات گردشگری وزارت میراث فرهنگی، گردشگری و صنایع دستی با تاکید بر حمایت و صیانت از حقوق گردشگران گفت: بنا داریم نظارت بر حوزه گردشگری را هوشمند کنیم و امکانات جامعی از طریق سامانه‌های هوشمند برای مردم فراهم کنیم.

به گزارش ایرنا از مرکز روابط عمومی و اطلاع‌رسانی وزارت میراث فرهنگی، گردشگری و صنایع دستی، یحیی نقی‌زاده محبوب روز یکشنبه - ۱۳ آذرماه ۱۴۰۱- در نشست تخصصی معاونان گردشگری ادارات کل استانی وزارت میراث‌فرهنگی با که حضور علی‌اصغر شالبافیان معاون گردشگری و مدیران ستادی معاونت گردشگری این وزارتخانه برگزار شد، گفت: سال‌های آینده بنا داریم بخش نظارت را هوشمند کنیم و امکانات جامعی از طریق سامانه‌های هوشمند برای مردم فراهم کنیم .

مدیرکل نظارت و ارزیابی خدمات گردشگری وزارت میراث فرهنگی، گردشگری و صنایع دستی افزود هدف ما حمایت و صیانت از حقوق گردشگر است و تعامل بین ادارات استانی و فعالان گردشگری به منظور تامین بخش خدمات نیز بسیار مهم است.

او افزود: استفاده از استعدادهای برتر نیز در رسیدن به اهداف کمک کننده است. در بخش تدوین ضوابط و استانداردها خودمان را در ارتباط با فناوری‌ها مجهز کردیم و سامانه‌هایی در این حوزه فعال شدند و روز به روز به سمت هوشمندی نظارت پیش رفته‌اند.

نقی‌زاده گفت: افزایش تعاملات بین‌بخشی از برنامه‌های مهم پیش رو خواهد بود و همچنین با بخش خصوصی نیز مانند گذشته در امور گردشگری و پیشبرد بهتر آن در تعامل هستیم.

علی‌اصغر شالبافیان هم در این نشست گفت: با اشاره به اهمیت انسجام و هم‌افزایی برای تحقق برنامه‌ها و اجرای ایده‌های‌نو در حوزه گردشگری، گفت: باید با هم‌فکری و استفاده از تجارب یکدیگر محملی برای تحقق ایده‌های نو، نمایش و اطلاع‌رسانی آن‌ها مهیا شود.

معاون گردشگری وزارت میراث فرهنگی با تاکید بر اهمیت هم‌فکری، برنامه‌ریزی، هم‌افزایی و انسجام برای اجرای بهتر برنامه‌های پیش‌رو افزود: تشریک مساعی و هم‌فکری نقشی مهم در آنچه که باید در استان‌ها اتفاق بیفتد دارد.

نقش مدیران گردشگری استانی را در برنامه‌ریزی برای تسهیل امور مفید عنوان کرد و افزود: باید شاخص و معیار ما این باشد که فعالیت ما چگونه موجب رونق یک کسب و کار و یا بازدارنده آن است و چه کارهایی می‌تواند در ستاد انجام شود.

شالبافیان نوع برنامه‌ای که در استان پیش گرفته می‌شود را مهم دانست و افزود: معاون گردشگری استان‌ها یکسری وظایفی برعهده دارند که کم‌تر به آن‌ها پرداخته می‌شود. از جمله بازار خارجی، نظام‌مند کردن رویدادها، آموزش، استفاده از نیروهای توانمند فکری که باید در کنار برنامه‌ریزی برای بازار داخلی مد نظر قرار گیرد. شالبافیان نظام‌مند کردن و نمایش ابتکارات و نوآوری‌ها را از وظایف معاونت گردشگری عنوان کرد و گفت: در حال حاضر نوآوری‌های متنوعی از جمله برگزاری نمایشگاه‌هایی با تم‌های جدید و با پتانسیل جذب مخاطبان متنوع در حال برگزاری است که اطلاع‌رسانی جامعی نمی‌شود و باید محمل درستی برای نمایش این برنامه‌ها فراهم شود.

او با بیان اینکه در برقراری تعامل بین دستگاهی برخی استان‌ها عملکرد مناسبی داشته‌اند، ادامه داد: باید زیرساخت مناسبی برای تحقق و اجرایی شدن ایده‌ها فراهم شود.

نوبت اول

آگهی مفقودی

مدرک تحصیلی دانشنامه دکترای پزشکی متعلق به خانم دکتر لیلی ابراهیمی فرسنگی فرزند حشمت اله دارای شناسنامه شماره ۱۸۴۷ صادره از کرمان متولد ۱۳۵۷ دوره تحصیلات دکترای پزشکی با شماره ۳۸۷۷/ف/۱۰/۴۱ صادر شده در تاریخ ۱۳۸۲/۰۶/۲۴ مفقود گردیده و فاقد درجه اعتبار است.

تاریخ انتشار نوبت اول : ۱۴۰۱/۰۹/۱۳
تاریخ انتشار نوبت دوم: ۱۴۰۱/۰۹/۲۳
تاریخ انتشار نوبت سوم: ۱۴۰۱/۱۰/۰۳

آگهی مفقودی

برگ سبز خودروی سواری پیکان با شماره پلاک ۵۴۵ب ۴۶ ایران ۳۱ و شماره موتور ۱۱۱۵۸۱۵۵۳۳۱ و شماره شاسی ۰۰۸۱۵۶۶۸۴۳ مفقود گردیده و از درجه اعتبار ساقط می باشد.

لرستان

ایرنا

سوزن‌دوزی به عنوان بیستمین عنصر میراث فرهنگی ناملموس به ثبت جهانی رسیده است

سوزن‌دوزی ترکمن، فراتر از صنعت

| پیام‌ما | درحالی هفته گذشته خبر ثبت جهانی سوزن‌دوزی ترکمن در فهرست میراث جهانی یونسکو از سوی وزارت میراث فرهنگی کشور اعلام شد که کارشناسان معتقدند کم‌کم برای این اقدام دیر شده بود که این هنر، نه فقط یک هنر_صنعت بلکه زنجیره‌ای از اشتغال و ارزش است که با ثبت جهانی، می‌تواند آن را مانند یک درس آموخته به جهان معرفی کند.

سرپرست معاونت میراث فرهنگی اداره کل میراث فرهنگی، صنایع دستی و گردشگری خراسان شمالی که متولی احیا و توسعه هنر اصیل عشایر ترکمن به حساب می آید می‌گوید: سوزن‌دوزی به سبک ترکمنی یک هنر کاربردی تزئینی ذهنی است که توسط هنرمندان بر روی پارچه‌های ابریشمی یا پشمی با نخ‌های طبیعی ابریشم، پنبه یا نخ مصنوعی مانند اکریلیک نقش می‌بندد. هنرمند، طرح و نقش را در ذهن خود از شکل حیوانات، عناصر موجود در طبیعت اطراف خود، ادوات و ابزار جنگی و باورهای مردمانش الهام گرفته و سپس طرح‌های زیبا و در عین حال ساده آن‌ها را بر روی پارچه پیاده می‌کند که هر یک از این نقش‌ها علاوه بر نماد و نشانه‌ای جداگانه، جنبه تزئینی نیز دارد. هر یک از طایفه‌های مختلف ترکمن معمولاً از روش خاص خود در رودوزی‌ها استفاده می‌کنند.

حسن قهرمانیان ادامه می‌دهد: در سرتاسر جهان، پوشاک اقوام مختلف از باورها، اعتقادات آن منطقه نشأت گرفته است. ترکمن‌ها در مراسم مختلف از جمله آیین‌های دینی و مذهبی، مراسم سوگواری و عزا، در جشن و سرورها از پوششی مزین به سوزن‌دوزی استفاده می‌کنند. این لباس‌ها بر اساس نوع مراسم دارای تزئینات متفاوتی است. لباسی که در مراسم‌های عروسی و جشن‌ها می‌پوشند به‌ویژه لباس عروس دارای سوزن‌دوزی بسیار بوده و از زیبایی خیره‌کننده‌ای برخوردار است. این عنصر عمدتاً در استان‌های خراسان شمالی و گلستان رواج دارد.

مدیر کل میراث فرهنگی، گردشگری و صنایع دستی گلستان نیز در مورد این هنر به «پیام‌ما» می‌گوید: هنر سوزن‌دوزی ترکمن به‌عنوان ششمین اثر بعد از میراث جهانی قابوس، کمانچه ایرانی (کمانچه ترکمن)، دوتار ایرانی (دوتار استان گلستان)، جنگل‌های هیرکانی و راه‌آهن سراسری ایران به ثبت جهانی رسیده است. ضمن تبریک این مهم به مردم شریف ایران‌زمین و استان گلستان، کمال تشکر را از تلاش‌ها و مساعدت‌های وزیر محترم میراث فرهنگی، گردشگری و صنایع دستی، استاندار محترم گلستان و مسئولین، سمن‌ها، هنرمندان و صنعتگران صنایع دستی و همکارانم در وزارت و معاونت میراث فرهنگی و دفتر ثبت آثار استان که در این امر ایفای نقش کردند دارم.

جواد ساوری ادامه داد: سوزن‌دوزی ترکمن یا سیاه‌دوزی که نوع دوخت آن زنجیره فشرده و بسیار ریز است، در زبان ترکمنی به آن «سانجیم» می‌گویند و بیشتر از نقوش هندسی و قرینه به‌صورت ذهنی بهره می‌گیرند. گلدوزی مصور ترکمن از زمان سکاها رایج بوده است و آنچه معلوم است این است که ترکمن‌ها از قدیم‌الایام به تهیه ابریشم که به‌عنوان ماده اصلی سوزن‌دوزی تلقی می‌شود پرداخته و دختران و زنان لباس‌های خود را با نخ‌های ابریشمین که با رنگ‌های طبیعی رنگرزی می‌شد، سوزن‌دوزی می‌کرده‌اند و این امر از نغمه‌های زنان ترکمن و در ادبیات شفاهی آن به‌وضوح مشخص است.

او اضافه می‌کند: هنر سوزن‌دوزی ترکمن در تزئین لباس‌های زنان و مردان و کودکان، رودوزی بقچه و بند آن برای جهیزیه دختر یا پسر، قاب‌ها، آیینه، شانه، لباس عروسی برای عروس و داماد، حلقه تاهل زنان، مچ‌بند، گردن بند، کیف لوازم‌آرایشی، رومیزی، کوسن/بالش، روتختی، آویزهای دیواری، کیف پول/کیف/کوله‌پشتی زنانه و ... تجلی می‌یابد. امروزه، این هنر برای دکوراسیون خانه‌های معاصر نیز استفاده می‌شود. این عنصر عمدتاً در استان‌های خراسان شمالی و گلستان به‌ویژه در گنبدکاووس، بندر ترکمن، آق‌قلا، کلاله، گمیشان، مراوه‌تپه و روستاهای اطراف آن رواج داشته و درعین‌حال هنری شناخته‌شده در سطح کشور است.

اما آنچه از دیدگاه کارشناسان صنایع دستی مهم است معرفی صنایع دستی نه صرفا به عنوان یک حرفه یا هنر_صنعت بلکه به عنوان شاخه‌ای که می‌تواند زنجیره فراوانی از ارزش تولید کند.

محمد دوجی از دوزندگان عشایر خراسان شمالی در این خصوص می‌گوید: در خراسان شمالی اغلب اقوام ترکمن در شهرستان‌های بجنورد و راز و جرگلان سکونت دارند که هنر سوزن‌دوزی در میان بانوان این اقوام رواج زیادی دارد زنان شهرستان راز و جرگلان علاوه بر اینکه مرزدارانی غیور هستند و مرزداران غیوری را در دامان خود پرورش می‌دهند، هنر را نیز به کمال رسانده‌اند و محصولات هنری ارزنده‌ای را تولید می‌کنند که چشم هر بیننده‌ای را به خود خیره می کنند. نوغان‌داری یکی از مشاغلی است که توسط مردان و زنان این منطقه انجام می‌شود اما با استفاده از این ابریشم محصولاتی با ارزشی همچون فرش دو رویه تمام ابریشم دویدوخ تولید می‌شود. سوزن‌دوزی یکی دیگر از کارهای هنری باارزشی است که توسط زنان این منطقه با ابریشم تولید شده خود آن‌ها انجام می‌شود. سوزن‌دوزی ترکمن که بدان سیاه دوزی نیز اطلاق می‌شود، در گذشته کاربرد فراوانی داشته است و در جامعه سنتی ترکمن برای تزیین لباس‌های مردان، زنان و کودکان و همچنین پرده‌ها نیز استفاده می‌شد اما امروز عمدتاً در لباس زنان دیده می‌شود.

او اضافه کند: نوع دوخت آن زنجیره فشرده و بسیار ریز است که در ترکمنی به آن سانجیم می‌گویند و بیشتر از نقوش هندسی و قرینه به صورت ذهنی بهره می‌گیرند. این هنر تاریخچه‌ای کهن در تاریخ این منطقه دارد. گلدوزی مصور ترکمن از زمان سکاها رایج بوده و در دیگر دوره‌ها به همراه سایر دوخت و دوزها از رواج برخوردار بوده است. مواد اولیه مورد مصرف در سوزن‌دوزی ترکمن شامل نخ و پارچه است. نخ‌ها انواع مختلفی داشته از جمله نخ‌های طبیعی چون ابریشمی و پنبه ای و نخ‌های مصنوعی اکریلیک. برای پارچه نیز از انواع ابریشمی و پشمی استفاده می‌شود. پارچه‌های ابریشمی جهت تهیه «چرپه» (روپوش کوتاه زنان)، «کورته» (روپوش بلند زنان)، «چاکمن» (روپوش مردانه) و پارچه‌های پشمی برای دوخت «چاپیت» (کت) استفاده می‌شود. ابزارهایی که در رشته سوزن‌دوزی ترکمن از آن بهره می‌جویند عبارت است از سوزن کرول که خاص گلدوزی است، انگشتانه و قیچی. همچنین قیچی انواع مختلف داشته از جمله قیچی زیگزاگ، قیچی برش و قیچی خاص گلدوزی. ابتدا لایه‌بندی و شیاردوزی پارچه که جهت ثابت نگه داشتن پارچه و سوزن‌دوزی صورت می‌گیرد. سپس تاباندن نخ ابریشم جهت استحکام بخشی نخ که به تعداد دو یا سه یا پنج لا با هم تاب می‌دهند. بعد از آن، سیم‌کشی برای تعیین محدوده اصلی کادر جهت پیاده کردن طرح انجام می‌شود. سیاه دوزی، مرحله بعدی در سوزن‌دوزی ترکمن است که فضای طرح را با دوخت زنجیره و نخ ابریشمی مشکی مشخص می‌کنند.

الوان‌دوزی، مرحله دوختن نخ های رنگی در داخل سیاه‌دوزی است. همچنین در دانه‌دوزی (آلاجه)، پس از دوخت زنجیره سیم‌کشی، بین دو سیم را دانه‌دوزی می‌کنند. مرحله آخر نیز سفیددوزی است. این دوخت اصولاً در شلوار زنانه و در قسمت بالای سیم انجام می‌شود و از طرح‌های «ساری ایچیان» استفاده می‌کنند. دوخت‌های ترکمنی انواع مختلفی دارد که از آن می‌توان دوخت زنجیره (کوجمه)، پَر، ساقه دوزی، تیغ ماهی(قایما)، دانه‌دوزی و «ایلمه» نام برد. از دیگر مسائل مربوط به سوزن‌دوزی ترکمن، نقوشی است که در این نوع سوزن‌دوزی به کار می‌رود.

> آنچه که معلوم است این که ترکمن‌ها از قدیم‌الایام به تهیه ابریشم که به عنوان ماده اصلی سوزن‌دوزی تلقی می‌شود پرداخته و دختران و زنان لباس‌های خود را با نخ‌های ابریشمی که با رنگ‌های طبیعی رنگرزی می‌شد، سوزن‌دوزی می‌کرده‌اند و این امر از نغمه‌های زنان ترکمن و در ادبیات شفاهی آن به‌وضوح مشخص است. مواد اولیه مورد مصرف در سوزن‌دوزی ترکمن شامل نخ و پارچه است

لزوم توجه به مناسب‌سازی معابر

رئیس کمیسیون حمل و نقل شورای شهر تهران با تاکید بر بازنگری در مورد میزان برخورداری معلولان از خدمات شهری گفت: پیشنهاد می‌کنم که معاونت فنی و شهرسازی در زمان ساخت معابر و پیاده‌روها به مسئله مناسب‌سازی توجه کنند نه اینکه معبر ساخته شود و بعدا آن را مناسب‌سازی کنیم. به گزارش ایسنا، جعفر تشکری هاشمی صبح دیروز در تذکر پیش از دستور خود در جلسه ضمن گرامیداشت روز جهانی معلولان گفت: بیشتر از اینکه لازم باشد این روز را به معلولان تبریک بگوییم باید در مورد میزان برخورداری این افراد از خدمات شهری بازنگری کنیم و باید بگویم که بسیاری از پیاده‌روهای شهر تهران به این دلیل که باید مانع تردد موتورسیکلت‌ها یا پارک آنها شود، با موانعی مسدود شده‌اند که تردد از این موانع برای سالمندان و معلولان معضل است.

چراکه قاب و دستک‌های فلزی این موانع به گونه‌ای است که افراد از داخل آن به راحتی رد نمی‌شوند و استوانه‌های سنگی و فلزی که در پیاده‌روها نصب شده بعضا برای افراد سالم نیز حادثه ایجاد می‌کند که باید جمع‌آوری شده و برای برخورد با تخلف موتورسیکلت سواران نیز از پلیس کمک بگیریم. او با بیان اینکه برای استفاده معلولان از ایستگاه‌های مترو حتما باید در مبدا و مقصد آسانسور باشد، گفت: از آنجایی که شرکت‌های داخلی در تولید آسانسور فعال شدند و با قیمت مناسب این کار را انجام می‌دهند لازم است که شهرداری در نصب آسانسور در ایستگاه‌های مترو اهتمام ویژه‌ای داشته باشد.

عضو شورای شهر تهران همچنین بر ایجاد رمپ ویژه معلولان در خرید اتوبوس‌های جدید تاکید کرد و ادامه داد: در مترو و اتوبوس صندلی‌های ویژه معلولان و سالمندان باید وجود داشته باشد که معمولا نزدیک‌ترین صندلی به در ورودی و خروجی است.

او با بیان اینکه شهرداری سامانه ویژه معلولان دارد که ۵۰۰۰ نفر از معلولان در آن ثبت‌نام کردند، گفت: باید این سامانه تقویت شود و پیشنهاد می‌کنم که معاونت فنی و شهرسازی در زمان ساخت معابر و پیاده‌روها به مسئله مناسب‌سازی توجه کنند نه اینکه معبر ساخته شود و بعد آن را مناسب‌سازی کنیم. تشکری هاشمی افزود: از آنجایی که بسیاری از ساختمان‌های دولتی و خصوصی که محل مراجعه معلولان است فاقد رمپ یا بالابر است به نظر می‌رسد باید الزامی برای دستگاه‌ها در راستای مناسب‌سازی ساختمان‌هایشان برای معلولان داشته باشیم.

> عضو شورای شهر تهران: شهرداری سامانه ویژه معلولان دارد که ۵۰۰۰ نفر از معلولان در آن ثبت‌نام کردند و باید این سامانه تقویت شود

گزارش ۲

وزیر میراث فرهنگی در مجمع تمدن‌های کهن به میزبانی عراق مطرح کرد

طرح مقابله با قاچاق و غارت اموال تمدن‌های کهن

عزت‌الله ضرغامی در مجمع تمدن‌های کهن به میزبانی عراق، پیشنهادهایی را درباره مقابله با قاچاق اموال فرهنگی و استرداد آثار تاریخی به غارت رفته و مسروقه، مطرح کرد. به گزارش ایسنا، وزیر میراث فرهنگی، گردشگری و صنایع دستی که به عنوان نماینده ایران در ششمین نشست وزرای مجمع تمدن‌های کهن به میزبانی عراق، حضور دارد، با اعلام حمایت جمهوری اسلامی ایران از پیش‌نویس بیانیه بغداد، بر همبستگی و تلاش‌های فرهنگی و دیپلماتیک برای کمک به استرداد اموال فرهنگی و حفاظت از میراث کشورهای عضو، تاکید کرد. او یکی از ماموریت‌های مهم مجمع تمدن‌های کهن را مقابله ریشه‌ایی با انحصارگرایی، برتری‌جویی و نژادپرستی مدرن و اقدامات یکجانبه برخی دولت‌ها دانست و اظهار کرد: وظیفه دولت‌های عضو این مجمع است تا با کشورهایی که با اعتیاد در به‌کارگیری ابزار تروریسم اقتصادی و تحریم، ملت‌های دیگر را در معرض آسیب قرار می‌دهند، برخورد و در مقابل این اقدامات به شکل یکپارچه پایداری کنند. ضرغامی همچنین با اشاره به مسئولیت جامعه جهانی برای استرداد اموال فرهنگی، در راستای مقابله مؤثر با قاچاق اموال فرهنگی و تلاش برای استرداد آثار به غارت رفته به کشورهای مبدأ، طرح ایجاد یک برنامه عملی همکاری مشترک میان کشورهای عضو مجمع تمدن‌های کهن با تمرکز بر مبارزه با قاچاق اموال فرهنگی ـ تاریخی و استرداد اموال به غارت رفته و مسروقه و تشکیل یک کارگروه مشترک برای این هدف را مطرح کرد.

وزیر میراث فرهنگی، گردشگری و صنایع دستی همچنین آمادگی جمهوری اسلامی ایران برای ریاست دوره‌ای مجمع تمدن‌های کهن در سال ۲۰۲۳ و برگزاری نشست وزرای این مجمع در تهران را اعلام کرد. فؤاد حسین ـ وزیر امور خارجه عراق و رییس ششمین نشست وزرای مجمع تمدن‌های کهن ـ نیز با تشکر از وزیر میراث فرهنگی، گردشگری و صنایع دستی جمهوری اسلامی ایران به خاطر حمایت از بیانیه بغداد، ابتکارهای مطرح شده توسط وزیر میراث فرهنگی، گردشگری و صنایع دستی کشورمان را بسیار مهم توصیف کرد و با استقبال از اجرایی شدن آن‌ها، ابراز امیدواری کرد در همکاری کشورهای عضو گام‌های مؤثرتری در راستای اهداف مجمع تمدن‌های کهن برداشته شود.

ششمین مجمع تمدن‌های کهن به میزبانی عراق و با مشارکت ایران، یونان، چین، مصر، ایتالیا، پرو، بولیوی، ارمنستان و مکزیک، یکشنبه ۱۳ آذرماه ۱۴۰۱ در محل هتل بابل بغداد برگزار شده است.

این مجمع در سال ۲۰۱۷ با مشارکت وزرای خارجه ایران، یونان، چین، ایتالیا، هند، مکزیک، پرو، بولیوی، عراق به منظور بهره‌برداری از میراث کهن بشر برای مبارزه با افراط‌گرایی و تروریسم تشکیل شد. بر اساس این بیانیه، این مجمع می‌کوشد که از نقش فرهنگ کهن و غنی این کشورها در گسترش صلح میان انسان‌ها استفاده کند. کشورهای عضو این مجمع ۴۰ درصد جمعیت جهان را در خود جای می‌دهند.

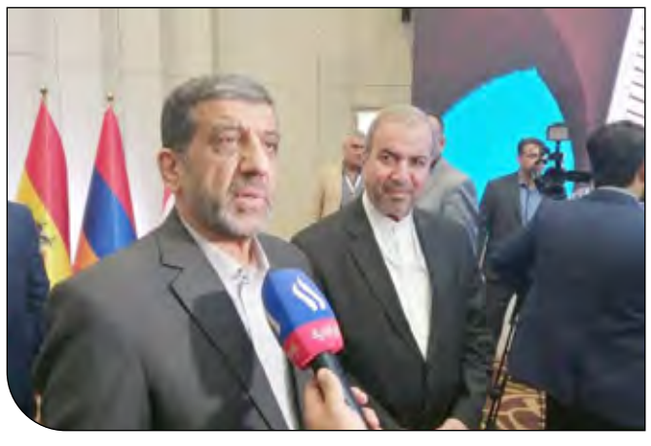

یادنامه «درک اسکات»، بنیان‌گذار پرنده‌شناسی ایران

در سوگ پرنده‌شناس ایران

| پیام ما / به ترتیب از راست به چپ Richard Pirter - Derek Scott - Mudhafar Salim |

| فاطمه باباخانی |
| روزنامه‌نگار |

نخستین آشنایی من با دکتر اسکات با تاخیر زیاد و توسط دکتر خالقی‌زاده صورت گرفت. بنا داشتیم مجموعه پرونده‌هایی درباره بزرگان حوزه حیات وحش منتشر کنیم و درباره پرندگان سراغ مهندس علی ادهمی رفتیم، پیشکسوتی که به همراه دکتر درک اسکات پرنده‌شناس شهیر انگلیسی گوشه به گوشه ایران را در جستجوی پرندگان و تهیه لیستی از آنها گشته بود. همزمان با فعالیت این گروه مهندس بیژن فرهنگ‌دره‌شوری به همراه مهندس فرد هرینگتون روی پستانداران ایران تحقیق و پژوهش می‌کردند. در نهایت نیز از کار این گروه دو کتاب منتشر شد: راهنمای پستانداران ایران و پرندگان ایران.

با وجود نقش بی‌بدیل اسکات در دانش پرنده‌شناسی ایران، نام او کمتر میان دوستداران حیات وحش شناخته شده است. شاید همین ناشناخته بودن سبب شد تا خبر درگذشت او خیلی دیر به شبکه‌های اجتماعی دوستداران محیط زیست ایران راه یابد و در نهایت نیز کمتر مورد توجه قرار گیرد. با این حال ما در تحریریه «پیام ما» در این روزهای پرالتهاب تصمیم گرفتیم با انتشار پرونده‌ای یادی کنیم از «درک اسکات» از زاویه کسانی که یا با او در دوره‌ای کار کردند و یا آگاه به خدمات ارزشمند او هستند. ما بر این باوریم که تنها قدرشناسی از زحمات بزرگان محیط زیست این سرزمین می‌تواند نویدبخش آینده‌ای بهتر برای ما باشد.

به یاد دکتر درک اسکات

| ابوالقاسم خالقی‌زاده |
| استادیار بیولوژی و کشاورزی موسسه تحقیقات گیاه‌پزشکی کشور |

دکتر درک آلبرت اسکات، پرنده‌شناس سرشناس انگلیسی، زاده ۲۷ ژوئن ۱۹۴۴- مرگ ۲۲ نوامبر ۲۰۲۲، در حدود سال ۱۳۴۵ خورشیدی وارد ایران شد. او یکی از پرنده‌شناسان و پرنده‌نگران شناخته‌شده بود و رساله دکتری‌اش را در دانشگاه آکسفورد درباره مرغ‌های توفان در سپتامبر ۱۹۷۰ دفاع کرد. اسکات از اکتبر ۱۹۷۰ تا تا مارس ۱۹۷۶ به عنوان مشاور پرنده‌شناسی سازمان حفاظت محیط زیست ایران مشغول فعالیت بود. او همچنین برای بسیاری از نهادها و سازمان‌های جهانی، بین‌المللی، منطقه‌ای و کشوری نقش مشاور بین‌المللی پرنده‌شناسی، تالاب‌ها و پرندگان آبزی را ایفا می‌کرد. او به عنوان یکی از متخصصان پرندگان آبزی و تالابی در جهان سال‌ها مسئول تهیه گزارش‌های سرشماری پرندگان آبزی، کتاب اطلس پرندگان آبزی و نیز کتاب اطلس پرندگان کنار آبزی جهان و همچنین کتاب راهنمای تالاب‌های خاورمیانه بود. علاقه اسکات به دیدن پرندگان جهان سبب شد تا با سفر به حدود ۱۴۰ کشور جهان و ثبت حدود ۷۵۰۰ گونه یعنی حدود سه چهارم از گونه‌های پرندگان جهان را با چشم و گوش خود لمس کند. در سال ۱۹۹۸، با دوستش همه خانواده‌های پرندگان جهان را در یک سال دید و رکورد آنها در گینس ثبت شد. دکتر اسکات معمولا هر سال چندین ماه با همسرش در یک جزیره کوچک به وسعت ۵/۶ کیلومتر مربع در جنوب غرب ایرلند و رو به اقیانوس اطلس اقامت داشت. عشق او به پرنده‌نگری سبب می‌شد که تا آخرین روزهای عمرش، به جز روزهای بستری شدن در بیمارستان، به تماشای پرندگان بپردازد. همسرش جوآنا در ۹ مارس ۲۰۱۸ پس از چندین سال مقاومت در برابر سرطان درگذشت. دکتر اسکات نیز در تاریخ ۲۲ نوامبر ۲۰۲۲، ۱ آذر ۱۴۰۱ پس از تحمل چندین ماه بیماری، نشستن روی ویلچر و بستری شدن در سن ۷۸ سالگی چشم از جهان فرو بست و علی‌رغم انتشار چندین کتاب و مقاله‌های بسیار، ما از خرمن گران‌بهایی از دانش و تجربه درباره پرندگان ایران و جهان محروم شدیم.

عاشق ایران

| هوشنگ ضیایی |
| پیشکسوت محیط زیست |

به نظر من دکتر اسکات را باید پایه‌گذار علم پرنده‌شناسی نوین در ایران نامید. در سال ۱۳۴۹ که در بخش تحقیقات سازمان شکاربانی و نظارت بر صید که نام آن «توسعه و بررسی» بود مشغول به کار شدم تنها پرنده‌شناس سازمان افسر شکاربان ماشاءالله بهرامی بود. ایشان مدتی با آقای فرگوسن که مدتی در ایران اقامت داشت کار کرده بود. آقایان ادهمی و فاضل که فارغ‌التحصیل رشته زیست‌شناسی دانشگاه شیراز بودند تازه به سازمان آمده و دوران سربازی خود را در این بخش می‌گذراندند. هر چند قبلا مطالعاتی توسط برخی از افراد ایرانی و خارجی در مورد پرندگان ایران صورت گرفته بود ولی هیچ‌گونه منبع فارسی که بتوان به وسیله آن پرندگان را شناسایی کرد در سازمان وجود نداشت. تنها مرجع مورد استفاده ما برای شناسایی پرندگان در طبیعت کتاب «راهنمای صحرایی پرندگان اروپا و شمال آفریقا» به زبان انگلیسی بود که اکثر پرندگان و به خصوص پرندگان مهاجر ایران را نیز در بر می‌گرفت. در اواخر سال ۱۳۴۹ با ورود آقای دکتر اسکات که فردی جوان، پرانرژی و باسواد بود تحولی اساسی در امر شناسایی، پراکندگی و عادات و رفتار پرندگان ایران صورت گرفت. آقای اسکات در فصول مختلف سال به تمام مناطق کشور و مناطقی که تا آن زمان هیچ زیست‌شناسی به آنجا قدم نگذاشته بود سفر کرد و برای هر منطقه چك لیستی از پرندگان که در آن وضعیت حضور پرنده را در فصول مختلف نشان می‌داد، تهیه کرد.

پس از تهیه چك لیست نهایی و کامل پرندگان ایران که به زبان انگلیسی بود جلسات زیادی برای تعین نام فارسی گونه‌ها تشکیل و پس از بحث‌ها و تبادل اطلاعات بالاخره اسامی فارسی برای کلیه پرندگان شناخته‌شده ایران تعین شد.

آشنایی من با دکتر اسکات از همان اوایل ورودش به ایران صورت گرفت و پس از مدتی، این آشنایی تبدیل به دوستی شد. در همان اوایل با «جوآنا» که دختری مهربان و دوست‌داشتنی بود ازدواج کرد. او از من که در آن زمان مسئولیت محیط زیست خوزستان را عهده‌دار بودم دعوت کرد که در جشن ازدواج آنها حضور داشته باشم و من هم پذیرفتم. مراسم عقد در سفارت انگلیس و سپس جشن مختصری نیز برگزار شد. آنها سپس برای ماه عسل و تایید وجود سیاه خروس عازم منطقه حفاظت شده ارسباران شدند.

دکتر اسکات علاوه بر دانش وسیعی که در پرنده‌شناسی داشت مردی بسیار مهربان، بی‌تکبر و سختکوش بود. یادم است سفری در فصل گرم سال به اتفاق جوآنا به خوزستان آمده و در میان جنگل دز چادر زدند. صبح زود صبحانه مختصری با هم می‌خوردیم و به سرعت به طرف زیستگاه‌های مورد نظر و یا مکان‌هایی که صدای پرندگان شنیده می‌شد، می‌رفتیم.

او اغلب پرندگان را از روی صداهایشان تشخیص می‌داد. همچنین با وجود اینکه اهل مناطق سردسیر شمال انگلیس بود ولی گرما و شرجی طاقت‌فرسای جنگل‌های دز را به خوبی تحمل می‌کرد. ما اوایل شب به محل چادر برمی‌گشتیم «جوآنا» که عاشقانه «درک» را دوست داشت با گرمی و مهربانی زایدالوصفی از ما پذیرایی می‌کرد. ما سه روز در این محل اقامت داشتیم. در روز دوم دو نفر از کارشناسان تازه استخدام به علت عدم تحمل شرایط سخت کاری از همراهی با ما عذرخواهی کردند. یکی از آنها نیز همانجا با اعلام استعفایش از من خداحافظی کرد. در روز سوم نیز محیطبان منطقه که واقعا مریض شده بود با ما نیامد.

دکتر اسکات پس از جمع‌آوری اطلاعات لازم، اقدام به نوشتن کتاب پرندگان ایران کرد. ترجمه این کتاب به آقای علی ادهمی کارشناس خبره و ارشد سازمان واگذار شد. پس از آن به پیشنهاد اینجانب ویرایش متن کتاب به آقای مروج همدانی واگذار شد. آقای مروج که در دانشکده زیست‌شناسی دانشگاه جندی‌شاپور اهواز تدریس می‌کرد فردی علاقه‌مند به پرندگان و مدت زیادی در موزه تاریخ طبیعی بریتانیا روی نمونه‌های پرندگان و به خصوص پرندگان ایران کار کرده بود. در مذاکراتی که اینجانب و آقای ادهمی با ایشان داشتیم ویرایش کتاب را با شرایطی قبول کردند و بالاخره کتاب پرندگان ایران در سال ۱۳۵٤ به چاپ رسید. شایان ذکر است که با رایزنی‌هایی که توسط آقای دکتر اسکات با نقاشان مختلف خارجی انجام شد تصاویر کتاب تهیه و در اختیار سازمان قرار گرفت، چاپ تصاویر و نقشه‌ها نیز با نظارت اقای اسکات در انگلستان انجام شد. این کتاب متجاوز از ٤٠ سال، تنها مرجع شناسایی پرندگان ایران بود و هم‌اکنون نیز به عنوان یك مرجع معتبر مورد استفاده قرار می‌گیرد. دکتر اسکات عاشق ایران بود و شدیدا به این سرزمین عشق می‌ورزید. سال‌های بعد از انقلاب که به علت عملکرد ضعیف سازمان تعداد زیادی از زیستگاه‌های پرندگان مورد تخریب قرار گرفته بود و زمزمه‌هایی مانند تغییر نام کنوانسیون رامسر در مجامع بین‌المللی مطرح بود او بیشتر از نمایندگان کشورمان از منافع ایران دفاع می‌کرد.

آقای دکتر اسکات افراد زیادی را با علم پرنده‌شناسی و نحوه انجام مطالعات در مورد آنها آشنا کرد که از میان آنها می‌توان از آقایان ادهمی، کهرم، منصوری، وزیری و افتخار را نام برد. او تا اخرین روزهای زندگی خود با اغوش باز از هرگونه راهنمایی و همکاری با دانشجویان، محققان و نویسندگان و دیگر افراد علاقه‌مند ایرانی دریغ نمی‌کرد. روحش شاد و یادش گرامی باد.

> دکتر اسکات علاوه بر دانش وسیعی که در پرنده‌شناسی داشت مردی بسیار مهربان، بی‌تکبر و سختکوش بود. یادم است سفری در فصل گرم سال به اتفاق جوآنا به خوزستان آمده و در میان جنگل دز چادر زدند. صبح زود صبحانه مختصری با هم می‌خوردیم و به سرعت به طرف زیستگاه‌های مورد نظر و یا مکان‌هایی که صدای پرندگان شنیده می‌شد، می‌رفتیم

اسکات و فیروز سرمایه‌های طبیعت ایران

| محمدصادق فرهادنیا |
| دکتری جانورشناسی دانشگاه آکسفورد |

اواخر اسفندماه سال ۱۴۰۰، وقتی برای آخرین بار با درک اسکات تلفنی صحبت کردم، تصور نمی‌کردم این آخرین گفت‌وگوی ما باشد. در آن گفت‌وگو، از او به نمایندگی از دانشگاه شهرکرد که قرار بود تابستان امسال میزبان کنفرانس زیست‌شناسی باشد، به عنوان سخنران کلیدی دعوت کردم.

«درک اسکات» با همان شوخ‌طبعی و سرزندگی همیشگی، ضمن تشکر از این دعوت، گفت که در زمان کنفرانس در حال سفر با کشتی به سمت آلاسکا خواهد بود. حیف که نتوانست برای آخرین بار تجربیات و مشاهدات ارزشمندش از سال‌ها کار در ایران را با دانشجویان ایرانی به اشتراک بگذارد.

من تجربه چندانی در زمینه پرنده‌شناسی ندارم و طبیعتا کمتر فرصتی برای همکاری و تعامل با درک اسکات داشته‌ام ولی مشاهدات اندکی در سال‌های اخیر به واسطه جمع‌آوری و تدوین تاریخ شفاهی حفاظت از محیط زیست ایران در سال‌های گذشته داشته‌ام که شاید برای علاقه‌مندان به محیط زیست ایران جالب باشد.

درک اسکات در دانشگاه آکسفورد تحصیلات خود را در زمینه پرنده‌شناسی به پایان رساند. وقتی در سال‌های آخر تحصیل خود بود، نامه‌ای از سوی اسکندر فیروز ریاست وقت سازمان محیط زیست به دانشگاه آکسفورد و موسسه پرنده‌شناسی Edward Grey، که امروزه یکی از بزرگترین مراکز مطالعات رفتارشناسی و تکاملی پرندگان در دنیاست، ارسال و در آن از دانشگاه آکسفورد درخواست می‌شود متخصصی در زمینه پرنده‌شناسی به ایران معرفی شود و این سرآغاز پیوند خوردن درک اسکات با پرندگان و پرنده‌شناسان ایرانی است.

در گفت‌وگوهایی که با درک اسکات داشتم، او به نیکی از اسکندر فیروز یاد می‌کرد و یک بار به من گفت اسکندر فیروز بزرگترین دارایی asset سازمان محیط زیست در آن سال‌ها بود. وقتی چند سال قبل پس از فوت اسکندر فیروز با او تماس گرفتم تا حالش را بپرسم و از آخرین اسلایدهای قدیمی که می‌توانم به ایران ببرم، پرسیدم، خبر فوت فیروز را هم به اون دادم و چه با احترام از او یاد کرد.

درک اسکات کارهای بزرگی برای ایران کرد. در زمانی که او در ایران بود، معمولا همراه با همسرش مرتبا به بخش‌های مختلفی از ایران سفر داشت و تصاویر و گزارش‌های زیادی جمع‌آوری می‌کرد. تا زمانیکه او در ایران بود، بیش از ۴۰۰ گونه پرنده مختلف در ایران ثبت کرد.

آنچه بیش از همه در برخوردهای محدودم با درک اسکات در یادم مانده، تواضع و فروتنی بیش از حد او بود. درحالیکه می‌دانستم که او با دانشجویان و متخصصان زیادی از ایران در ارتباط است، مثلا برای جمع‌بندی نقشه‌های پراکنش پرندگان، بررسی روند وضعیت پرندگان از گذشته تاکنون و یا حتی موارد زیادی از بازخوانی مقالات دانشجویان ایران و کمک در ترجمه آنها، هیچ‌گاه اشاره‌ای به نقش خود و کمک‌های بی‌دریغش به پرنده‌شناسان ایرانی نمی‌کرد. او به نیکی از بسیاری از پرنده شناسان ایرانی یاد می‌کرد. او هیچ‌گاه درباره فعالیت‌های خود در حدود ۵ سال حضور در ایران بزرگنمایی نکرد که من چنین کردم و چنان کردم.

وقتی قبل از کرونا توانستم پس از یک روز سفر و تعویض قطارهای مختلف خود را به منزلش در یک شهر ساحلی و خلوت در جنوب غربی انگلستان برسانم، بی‌دریغ حتی از موجودی اندک یخچالش به ناهار ساده‌ای دعوت کرد و تا ساعت‌ها به سوالات من درباره حفاظت محیط زیست در دهه ۱۳۵۰ پاسخ داد.

وقتی در پایان می‌خواستم از او خداحافظی کنم، به او گفتم تو اسلایدهای زیادی از ایران داری که ما در ایران هیچ نسخه‌ای از آنها نداریم. اجازه می‌دهی این اسلایدها را به ایران ببرم تا در اختیار محققان و علاقه‌مندان ایرانی قرار بگیرد؟ بدون تامل گفت هر کدام را می‌خواهی ببر.

من دو کیسه بزرگ شامل بیش از ۶۰۰۰ اسلاید از تصاویر مناطق و حیات وحش ایران در دهه ۱۳۵۰ از او گرفتم، همراه با دفاتر یادداشت و گزارش‌های مشاهدات فراوان. چند روز پس از عید نوروز امسال، درک اسکات برای آخرین بار تصاویر جدیدی که اسکن کرده بود را برایم فرستاد. در یکی از آن تصاویر، دریاچه تشک و بختگان بود که تقریبا خشک بود و او با خودروی ژیانی که سازمان محیط زیست در آن سال‌ها به او داده بود، برای بررسی وضعیت دریاچه و پرندگان به دریاچه رفته بود.

از تصاویر و گزارش‌های اسکات چنین بر می‌آید که میانکاله یکی از مناطق محبوب او بود، همانجایی که جمعیت‌های عظیمی از پرندگان در آن ثبت کرد و عکس‌های زیادی گرفت. امروز اسکات دیگر در میان ما نیست، ولی امیدوارم میانکاله، که یکی از مناطق مهم برای پرندگان و محبوب برای اسکات بود، همیشه بماند.

> «درک اسکات» با همان شوخ‌طبعی و سرزندگی همیشگی، ضمن تشکر از این دعوت، گفت که در زمان کنفرانس در حال سفر با کشتی به سمت آلاسکا خواهد بود. حیف که نتوانست برای آخرین بار تجربیات و مشاهدات ارزشمندش از سال‌ها کار در ایران را با دانشجویان ایرانی به اشتراک بگذارد

در سوگ آنکه چونان عقاب پر کشید و رفت

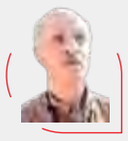

| علی ادهمی |
| پیشکسوت محیط زیست |

دکتر درک آلبرت اسکات فارغ‌التحصیل ممتاز دانشگاه آکسفورد، پرنده‌شناسی بی‌نظیر و عاشق پرنده و طبیعت بود که هرگز از یاد و خاطرم نمی‌رود.او چندین سال تمام وقت با من سرزمین ایران عزیز را از کوه و دشت و صحرا و کویر تا تالاب و دریاچه و دریا با عشق و دقت تمام بررسی کرد و اولین کتاب تفصیلی پرندگان ایران را تدوین و منتشر کرد . من از دانش، تبحر و توانایی و سرسختی او درس‌ها گرفتم. در جوار او از سپیده دم و گاهی تا نیمه‌های شب در جستجو و بررسی پرندگان و گهگاه تور زدن و گرفتن و حلقه‌گذاری و بیومتری پرندگان مهاجر بسیار کوشیدیم و اطلاعات ارزنده ای به دست آوردیم . اسکات حتی پس از رفتن از ایران باز هم دلش اینجا بود و گهگاه در هر دیدار در مورد پرندگان و شرایط متاسفانه رو به وخامت آنها گفتگو و یاد روزگار خوش گذشته می‌کردیم. اسکات تقریبا پرندگان تمام مناطق و سرزمین‌های دنیا را بررسی و اطلاعات ذی‌قیمت آنها را منتشر کرده و برای آیندگان به یادگار گذاشته است. از دیگر ویژگی‌های برجسته دکتر اسکات مناعت طبع و عدم وابستگی به مادیات بود چنانکه او هم به زحمت هزینه‌های سفرهای تحقیقاتی و امور جاری زندگی خود را تامین می‌کرد، آری اینچنین است زندگی یک انسان دانا، دلسوز و خستگی‌ناپذیر، یادش پیوسته گرامی باد و عرض تسلیت به جامعه پرنده‌شناسان و دلسوزان طبیعت.

زندگی برای دنیای بی‌پایان پرندگان

| محمود قاسمپوری |
| استاد دانشگاه تربیت مدرس |

درک اسکات پرنده‌شناس شهیر انگلیسی در ۷۸ سالگی دار فانی را وداع گفت؛ کسی که حق بزرگی به گردن دانش پرنده‌شناسی در ایران داشت. اسکات در ۲۶ سالگی دکتری خود را با مطالعه زیست‌شناسی نوعی پرنده دریایی بنام مرغ توفان از دانشگاه آکسفورد اخذ کرد. سپس در همان ایام جوانی اولین تجربیات جدی خود را با کار بر روی پرندگان ایران آغاز کرد. در طول دوره شش ساله حضور او در ایران و کار در سازمان محیط زیست به عنوان رئیس بخش پرنده‌شناسی از اغلب زیستگاه‌های تالابی ایران با روش‌های دقیق و معتبر گزارش‌های مکتوب و قابل استنادی را تهیه کرد. در حقیقت اولین سرشماری‌های سراسری پرندگان ایران موسوم به سرشماری نیمه زمستانه از همان زمان بر روال منظم شروع شد.

پس از بازگشت به کشور خود، با سخاوتمندی بی‌نظیری به همکاری خود با محققین ایرانی ادامه داد. پاسخگویی کامل و جامع او به ایمیل‌های دریافتی از پرنده‌نگرهای جوان ایرانی همواره باعث دلگرمی پویندگان این راه بود. در بهمن ۱۳۸۲ به مدت ۱۰ روز به جزیره قشم سفر کرد و در کنار مهندس بیژن فرهنگ دره‌شوری و مهندس محمدهاشم داخته چک لیست گونه‌های جدید پرندگان جزیره را تایید کرد. او سابقا در دهه ۵۰ در همان جزیره در طی ۳ روز تعداد ۸۰ گونه پرنده را برای اولین بار شناسایی کرده بود.

از درک اسکات بیش از ۴۰۰ اثر علمی ارزشمند بجا مانده است که برخی از آنان در نشریه پرنده‌شناسی PODOCES به دعوت سردبیر نشریه آقای دکتر ابوالقاسم خالقی‌زاده تدوین و نشر یافته است. چک لیست پرندگان نادر ایران و فهرست اصلاح شده پرندگان ایران از جمله مقالات مرتبط با کشور ما هستند که به فراوانی مورد ارجاع و استناد دانشگاهیان قرار گرفته است.

او همچنین به عنوان مشاور پرنده‌شناس و متخصص تالاب برای سازمان‌های بین‌المللی کار کرده است. همکاری با نهادهای حفاظتی مانند ، Wetlands International WWF، BirdLife International و IUCN و همچنین دفتر کنوانسیون رامسر، بانک جهانی، UNDP و FAO همگی بخشی از کارنامه او هستند. او به عنوان متخصص در زیستگاه‌های تالابی در پروژه‌های حفاظتی در اروپای غربی، شمال و شرق آفریقا، خاورمیانه، جنوب و شرق آسیا، آمریکای مرکزی و جنوبی، جزایر کارائیب و اقیانوس آرام نیز مشارکت فعال داشت. اسکات علاوه بر پرندگان آبزی بر روی پرندگان جنگل‌های استوایی، عمدتاً در آمریکای جنوبی و بر روی پرندگان بیابانی در خاورمیانه و شمال آفریقا نیز کارهای ارزشمندی انجام داده است. تدوین کاملترین فهرست مناطق مهم تالابی دنیا در بیش از ۱۲۰ کشور و در پنج قاره از جمله فعالیت‌های او بود. او از نویسندگان کتاب اطلس مرغابی‌سانان جهان بود که توسط Wetlands International در سال ۱۹۹۶ منتشر شد. دیگر کتاب اون اطلس پرندگان کنار آبچر آفریقا و اروپا بود که توسط همان سازمان در سال ۲۰۰۹ منتشر شد. از سال ۱۹۹۴ به بعد سالانه سه تا پنج تور آموزشی پرنده‌نگری به مقصد کشورهای مختلف در اروپا، خاورمیانه، آمریکای شمالی و جنوبی، جنوب آفریقا، آسیای جنوب شرقی، استرالیا، اقیانوس آرام غربی و قطب جنوب هدایت کرد. سرانجام در سال‌های اخیر در تدوین اطلس پرندگان ایران با پرنده‌شناسان ایران همکاری داشته است. او و همسرش که زندگی خود را وقف دنیای بی‌پایان پرندگان کردند تصمیم گرفتند تا فرزندی نداشته باشند.

> از درک اسکات بیش از ۴۰۰ اثر علمی ارزشمند بجا مانده است که برخی از آنان در نشریه پرنده‌شناسی PODOCES به دعوت سردبیر نشریه آقای دکتر ابوالقاسم خالقی‌زاده تدوین و نشر یافته است

خبر

آمادگی شهرداری برای رفع آبگرفتگی در پی بارش باران

به گفته رئیس شورای شهر اسلامی در حاشیه یکصد و یازدهمین جلسه شورای اسلامی شهر تهران، آبگرفتگی‌های ایجاد شده در پی بارش باران محلی بوده و عمیق نیست. او تصریح کرد: «در مواقعی جوی‌ها از زباله‌ها پر می‌شوند و موجب آبگرفتگی می‌شود. اگر شبکه جمع‌آوری آب‌های سطحی نباشد، شرایط وحشتناک خواهد شد. باید مشکلاتی که خودمان ایجاد می‌کنیم در شرایط بارندگی تحمل کنیم.» به گزارش ایلنا، چمران تاکید کرد: «پیگیر رفع مشکل چراغ‌های راهنمایی هستیم. پلیس در این موضوع دخالت می‌کند و این دخالت کردن‌ها به ترافیک اضافه می‌کند.» در پی آغاز بارش باران در شهر تهران، مدیرکل امور خدمات شهری شهرداری نیز درباره آبگرفتگی گفت: «عوامل خدمات شهری آمادگی کامل در خصوص رفع آبگرفتگی و آب‌ماندگی در سطح شهر دارند.» علیرضا جعفری درباره آب‌ماندگی و آبگرفتگی در معابر شهر تهران با توجه به آغاز بارش‌ها در روزهای اخیر در شهر تهران گفت: «عوامل خدمات شهری از دو شب گذشته در سطح شهر تهران و در مناطق ۲۲گانه گشت و کنترل داشته‌اند و هر نقطه‌ای که آبگرفتگی و آب‌ماندگی مشاهده شده بود، سریعاً رفع شده است.» او با بیان اینکه آبگرفتگی‌ها به سرعت رفع شده و مشکل خاصی در سطح شهر نداشته‌ایم، ادامه داد: «خوشبختانه مشکل خاصی در خصوص تردد شهروندان نداشته‌ایم و عوامل خدمات شهری آمادگی کامل در خصوص رفع آبگرفتگی و آب‌ماندگی در سطح شهر دارند. این آمادگی تا پایان اعلام وضعیت بارندگی از سوی هواشناسی ادامه دارد.»

بازگشت ۸۰ درصدی معتادان به محله هرندی

عضو شورای شهر تهران از بازگشت ۸۰ درصدی معتادان و کارتن‌خواب‌های جمع‌آوری شده به محله هرندی خبر داد. به گزارش ایسنا، ناصر امانی صبح دیروز در جلسه شورای شهر تهران با اشاره به بازدید اخیرش از محله هرندی، گفت: در بازدیدی که اخیرا از محله هرندی داشتم متوجه شدم که در این مدت از سطح منطقه ۶۴۰۰ معتاد و ۱۲۳۳ نفر کارتن‌خواب جمع‌آوری شده است که این عدد بزرگی است و این افراد تحویل بهزیستی شدند؛ اما بنا به گفته مدیران شهری و مردم حدود ۸۰ درصد این افراد مجددا بعد از مدتی به محله برگشتند. امانی با بیان اینکه بر اساس سرشماری‌ها حدود ۱۱ هزار نفر اتباع بیگانه در این محله ساکن هستند که نسبت به قبل منسجم‌تر و سازماندهی‌تر کنار هم کار و زندگی می‌کنند و بنا به گفته مردم جلساتی هم دارند، گفت: ۱۵۰ پلاک قرمز و ۱۴۱ ملک متروکه توسط شهرداری در این مدت شناسایی شده که ۴۴ پلاک پلمب شدند اما بعد از مدتی ۳۳ پلاک فک پلمب شده است و تا این مشکلات حل نشود مابقی مسائل هرندی فرعی است. او با ذکر این نکته که یک بوستان بزرگ در هرندی توسط شهرداری ساخته شده و ۳۰ نگهبان دارد اما به دلیل مسائل یاد شده حتی یک نفر از مردم از این بوستان در مدت زمان بازدیدم استفاده نکردند، گفت: بعد از حضور سرزده رئیس جمهور از محله هرندی مردم توقع داشتند که حداقل دولت در موضوع اتباع بیگانه کاری کند که نکرده است.

افتتاح بخش نگهداری بیماران مبتلا به آلزایمر در آسایشگاه کهریزک

بخش نگهداری بیماران آلزایمری در آسایشگاه خیریه کهریزک با حضور اعضای هیئت مدیره موسسه خیریه کهریزک به‌طور رسمی افتتاح شد. به گزارش روابط عمومی موسسه خیریه کهریزک، با هدف خدمت‌رسانی بهتر به سالمندان و علی‌الخصوص بیماران آلزایمر، یکی از ساختمان‌های آسایشگاه خیریه کهریزک تهران، جهت نگهداری از بیماران آلزایمری «راه‌برو» (بیمارانی که قادر به حرکت هستند) آماده شد. احداث این ساختمان که با هزینه‌های نیکوکاران تأمین‌شده در فاز ابتدایی تاسیس، دارای ۵ اتاق مناسب برای اسکان ۲۰ بیمار راه برو، است. آسایشگاه خیریه کهریزک تهران با همت بانیان خیراندیش در فضایی به وسعت ۴۲۰ هزار متر مربع و زیربنایی بیش از ۱۸۰ هزار متر مربع در خدمت حدود ۱۷۵۰ نفر از معلولان، سالمندان و بیماران مبتلا به ام اس است. طبق گزارش‌های وزارت بهداشت، درمان و آموزش پزشکی بیش از ۸۰۰ هزار نفر مبتلا به آلزایمر در کشور زندگی می‌کنند و هر هفت دقیقه یک نفر به این بیماری مبتلا می‌شود.

شفقنا

با وجود شکست طرح‌های کمپ‌محور درمان اعتیاد، ستاد مبارزه با مواد مخدر و معاونت زنان ریاست جمهوری برای بازپروری زنان معتاد تفاهم‌نامه امضا کردند

بازپروری مردود

در گزارش سال ۲۰۲۲ سازمان ملل متحد، زنان بیش از ۴۰ درصد از افرادی را تشکیل می‌دهند که از داروهای آرام‌بخش برای مقاصد غیرپزشکی استفاده می‌کنند

مصرف مواد مخدر سالانه رشد قابل‌توجهی را در جهان تجربه می‌کند. پیش‌بینی شده است که تا سال ۲۰۳۰، ۲۹۹ میلیون نفر از جمعیت ۱۵ تا ۶۴ ساله جهان دست‌کم یک بار در عمرشان به سمت مصرف مواد مخدر کشیده شوند. آمارهای جهانی نشان می‌دهند که هرچند هنوز میزان مصرف و درگیری زنان با مخدر نسبت به مردان کمتر است اما هرچه پیش می‌رویم فاصله میزان شیوع اعتیاد بین زنان و درصد درگیری با مخدر بین زنان با مردان کاهش می‌یابد. به بیان دیگر زنان بیشتری در جهان با اعتیاد درست و پنجه نرم می‌کنند. در ایران هم زنان بیشتر درگیر مصرف آمفتامین و داروهای آرام‌بخش بدون نسخه پزشک هستند. در این رابطه البته دبیر ستاد مبارزه با مواد مخدر گفته است که نرخ اعتیاد بین زنان در ایران نسبت به اروپا، هنوز بسیار کم است و قابل مقایسه نیست. سردار مومنی در عین حال از سیاست این ستاد برای همکاری با معاونت زنان ریاست جمهوری در زمینه بازپروری معتادان خبر داده است.

زنان در بیشتر مناطق جهان به دلایلی چون ترس از طرد شدن، افزایش ننگ اجتماعی و ترس از دست دادن حضانت کودکان برای درمان اعتیاد کمتر به مراکز بازپروی مراجعه می‌کنند. از سوی دیگر تجربه کمپ‌های ماده ۱۶ در ایران نشان داده که روش بازپروری معتادان در این مراکز درصد موفقیت قابل اتکایی ندارد

به گزارش سال ۲۰۲۱ سازمان ملل متحد از چرخه عرضه و تقاضای مواد مخدر، پیش‌بینی می‌شود که تا ۹ سال دیگر جمعیت کسانی که دست‌کم یک بار در طول عمرشان تجربه مصرف مواد مخدر را داشته باشند به ۲۹۹ میلیون نفر در بین گروه سنی ۱۵ تا ۶۴ ساله برسد. آینده‌نگری این گزارش با سال مبنای ۲۰۱۸ پیش‌بینی کرده که اگر میزان شیوع استفاده از مواد مخدر ثابت فرض شود و تنها جمعیت جهان رشد کند، جمعیت معتادان از ۲۶۹ میلیون نفر با افزایش ۱۱ درصدی به ۲۹۹ میلیون نفر می‌رسد. در سال ۲۰۲۰، حدود ۲۸۴ میلیون نفر در سراسر جهان در رده سنی ۱۵ تا ۶۴ سال که اکثر آنها مرد بودند، معادل تقریباً یک نفر از هر ۱۸ نفر یا ۵/۶ درصد است. این میزان شیوع نسبت به عدد ۵ درصدی مصرف مواد مخدر در گزارش سال گذشته این سازمان، نشان از رشد بیشتر مصرف مواد مخدر در سراسر جهان دارد.

کشورهای کم درآمد در خطر درگیری با اعتیاد

گزارش سازمان ملل متحد توضیح می‌دهد که طبق بررسی‌های انجام شده، کشورهای کم‌درآمد و به‌ویژه آفریقا به شکل بالقوه احتمال بیشتری دارد که با غول اعتیاد درگیر شوند. بر اساس این گزارش ۴۳ درصد جمعیت ۱۵ تا ۶۴ ساله کشورهای کم‌درآمد با اعتیاد دست به گریبانند. از این میان منطقه آفریقا با ۳۹ درصد بیشترین تعداد افراد آسیب‌دیده را در خود جای داده است.

درگیری زنان با داروهای آرام بخش

در گزارش سال ۲۰۲۲ سازمان ملل متحد، زنان بیش از ۴۰ درصد از افرادی را تشکیل می‌دهند که از داروهای آرام‌بخش برای مقاصد غیرپزشکی استفاده می‌کنند. بر اساس همین یافته‌ها تقریباً از هر دو نفر یک نفر از آمفتامین استفاده می‌کند. نقشه مصرف انواع مخدر در جهان نشان می‌دهد ایران درگیر مصرف داروهای آرام‌بخش و آمفتامین است و از سال ۲۰۲۱ با روی کار آمدن طالبان به دلیل همسایگی با افغانستان در خطر جدی رشد بیشتر مصرف‌کنندگان مواد مخدر قرار گرفته است. البته در برابر مصرف سایر مواد مخدر این میزان مصرف در زنان هنوز در جهان در مقایسه با مردان فاصله زیادی دارد. اما به طور کلی کم شدن فاصله مصرف داروهای آرام‌بخش با مقاصد غیرپزشکی در کنار آمفتامین نگران‌کننده است. طبق این گزارش مردان در جهان ۵۵ درصد و زنان ۴۵ درصد درگیر مصرف آمفتامین هستند. همچنین زنان با اختلاف ۲ درصدی با مردان آرام‌بخش را بدون دستور پزشک مصرف می‌کنند. به بیان دیگر زنان ۴۹ درصد و مردان ۵۱ درصد از آرام‌بخش به عنوان مخدر استفاده می‌کنند.

شیوع اعتیاد بین زنان بیشتر شده است

معاون امور زنان و خانواده ریاست‌جمهوری مواد مخدر در بیست و نهمین جلسه کمیته تخصصی زنان و خانواده گفته است: «سن اعتیاد پایین آمده و شیوع آن در بین زنان بیشتر شده است.» به گفته انسیه خزعلی، بخش عمده زنانی که در رابطه با مواد مخدر زندانی شدند، به‌عنوان وسیله و ابزاری برای حمل مواد مخدر مورد استفاده قرار گرفته‌اند. خزعلی گفته است: «تاب‌آوری زنانی که در خانواده فرد معتاد دارند موضوعی مهم است. همچنین تأمین هزینه‌های زندگی موضوع مهم دیگری است که زنان آن را بر عهده دارند چراکه مرد و سرپرست خانواده آنها درگیر اعتیاد است. خانم‌های ما اگر در خط مقدم مبارزه اعتیاد نیستند اما در پشتیبانی این جبهه نقش پررنگی دارند. اگر وزارت بهداشت بخشی از درمان را برعهده دارد اما پای ثابت پیشگیری و درمان این آسیب زنان هستند.»

تبعیض و محدودیت‌های اجتماعی، عامل اعتیاد زنان

گزارش جهانی سازمان ملل تاکید می‌کند که هرچند شیوع اعتیاد بین زنان کمتر از مردان است، زنانی که از لحاظ اجتماعی آسیب‌پذیرترند احتمال بیشتری دارد که به سمت مصرف مواد مخدر کشیده شوند. همچنین زنان گروه‌های تحت تبعیض مثل زندانیان، گروه‌های اقلیت قومی که با تبعیض‌های قومیتی مواجه هستند و قربانیان خشونت در سراسر جهان بیشتر به دام اعتیاد می‌افتند.

اسکندر مومنی، دبیرکل ستاد مبارزه با موادمخدر در بیست و نهمین جلسه کمیته تخصصی زنان و خانواده درباره نرخ اعتیاد زنان گفته است: «نرخ اعتیاد زنان در ایران بسیار پایین است و اصلاً با کشورهای اروپایی قابل مقایسه نیست. انتظار داریم زنان به عنوان بخشی از جامعه به پیشگیری از اعتیاد در جامعه کمک کنند.»

الگوی بازپروری منجر به موفقیت می‌شود؟

دبیرکل ستاد مبارزه با موادمخدر با اشاره به تفاهمنامه‌ای که قرار است با معاونت زنان ریاست‌جمهوری امضا شود، گفت: «بانوانی که آسیب دیده‌اند را باید درمان و توانمندسازی کنیم اما هدف اصلی ما از امضای این تفاهم‌نامه کمک از تمامی بانوان برای درمان و بازپروری سایر بانوان است.» او البته گفته است که فضای کافی و ظرفیت لازم برای نگهداری و درمان بانوان آسیب‌دیده از اعتیاد در کشور وجود دارد: «این مراکز در کرج، تهران، تبریز، مشهد و سایر کلانشهرها قرار دارد. طرح یاریگران زندگی زنان با دو هدف تصویب شده است؛ اول اینکه افرادی که آسیب دیده‌اند رها شوند و دوم از اعتیاد افرادی که به این بیماری (اعتیاد) دچار نشدند را جلوگیری کنیم.»

اما آیا استفاده از الگوی ارجاع به مراکز بازپروری می‌تواند درباره زنان دارای اعتیاد به مواد مخدر کارایی داشته باشد؟ زنان در بیشتر مناطق جهان به دلایلی چون ترس از طرد شدن، افزایش ننگ اجتماعی و ترس از دست دادن حضانت کودکان برای درمان اعتیاد کمتر به مراکز بازپروی مراجعه می‌کنند. از سوی دیگر تجربه کمپ‌های ماده ۱۶ در ایران نشان داده که روش بازپروری معتادان در این مراکز درصد موفقیت قابل اتکایی ندارد. از این رو و با توجه به تجربه‌های جهانی، نتیجه تکرار این الگو برای درمان و بازپروری زنان معتاد چندان روشن نیست.

خبر

رئیس سازمان داوطلبان جمعیت هلال احمر:

طرح نذر آب در همه استان‌ها اجرا می‌شود

رئیس سازمان داوطلبان جمعیت هلال احمر کشور: در پنجمین سال اجرای نذر آب توانسته‌ایم برای ۸۵ روستا از محل مشارکت‌های مردمی با مبلغی بیش از ۱۸۶ میلیارد ریال، آب پایدار فراهم کنیم

رئیس سازمان داوطلبان جمعیت هلال احمر کشور در آستانه روز جهانی داوطلب، برابر با ۵ دسامبر، با شعار همبستگی با کار داوطلبانه و همچنین در سالگرد ۱۰۰ سالگی تاسیس این سازمان در ایران در جمع خبرنگاران، از راه‌اندازی و شبکه‌سازی خیرین و استفاده از ظرفیت نیکوکاران در ۱۲ استان تهران، قم، قزوین، گیلان، کرمان، یزد، گلستان، هرمزگان، خراسان رضوی، خراسان جنوبی، کردستان و چهارمحال و بختیاری خبر داد. وحید سلیمی با ارائه گزارش عملکرد یک ساله سازمان داوطلبان در این نشست به تفاهم‌نامه جمعیت هلال احمر و مجمع خیرین کشور اشاره کرد و گفت: «سازمان داوطلبان به عنوان دبیرخانه راه‌اندازی مجامع خیرین در سطح کشور از سال‌های گذشته فعال بوده است. با شیوع ویروس کرونا، توسعه و راه‌اندازی این مجامع به تعویق افتاد اما پس از این دوره و در حال حاضر در ۱۲ استان مجامعی با همکاری هلال احمر راه‌اندازی شده است. این مراکز در زمانه بحران همکاری‌های خوبی با جمعیت هلال احمر داشته‌اند. از این رو مراکزی هم در ۱۷ استان دیگر کشور در سال آینده افتتاح خواهد شد.» سلیمی در این رابطه به «پیام ما» گفت: «تشکل‌های مردم‌نهاد به عنوان بازوان جمعیت هلال‌احمر در پروژه‌ها شرکت می‌کنند و در پویش نذر آب نیز ما از تشکل‌های مردم‌نهاد در هر محله دعوت کردیم تا در راستای ماموریت‌های خود در کنار جمعیت هلال احمر خدمت‌رسانی کنند. ما با ارائه دادن نیروی انسانی از طریق سازمان داوطلبان برای تشکل‌های مردم نهاد، می‌توانیم فعالیت‌های آنها را در سطح کشور گسترش دهیم.» رئیس سازمان داوطلبان جمعیت هلال احمر کشور به پویش خیریه و مردمی نذر آب ۵ اشاره کرد و گفت: «در سال‌های گذشته در ۴ استان نذر آب انجام می‌گرفت اما امسال در همه استان‌ها این طرح اجرا می‌شود. در پنجمین سال اجرای نذر آب با اولویت آبرسانی به مناطق کمتر برخوردار روستایی و حاشیه‌نشین شهری در کنار خدمات سلامت محور، توزیع وسایل بهداشتی و آموزش جمعیت محلی؛ توانسته‌ایم برای ۸۵ روستا از محل مشارکت‌های مردمی با مبلغی بیش از ۱۸۶ میلیارد ریال، آب پایدار فراهم کنیم. همچنین با توجه به ۱۰۰ سالگی تاسیس جمعیت هلال احمر در ایران، آبرسانی ۱۰۰ روستا تا پایان سال را در دستور کار قرار داده‌ایم.»

نوبت اول

شرکت آب منطقه‌ای اردبیل
Regional Water Company of Ardabil
www.arrw.ir

آگهی تجدید مزایده عمومی

شماره: ۰۰۸/ت/۱۴۰۱
تاریخ: ۱۴۰۱/۰۷/۱۸

شرکت آب منطقه ای اردبیل در نظر دارد تعداد یک دستگاه خودرو با مشخصات ذیل به اشخاص حقیقی و حقوقی بر اساس آیین نامه معاملات شرکت های آب منطقه ای به صورت مزایده برگزار نماید.

۱-موضوع مزایده: فروش یک دستگاه خودرو طبق مشخصات جدول ذیل
۲-موقعیت جغرافیایی : استان اردبیل- شهرستان اردبیل
۳-مبالغ تضمین شرکت در مزایده: واریز مبلغ مربوطه شرح جدول ذیل و اسناد و شرایط مزایده به صورت «واریز نقدی» به حساب شماره ۴۰۰۱۱۰۳۲۰۶۳۷۵۹۶۹ بانک مرکزی به نام شرکت آب منطقه ای اردبیل و یا ضمانتنامه بانکی معتبر
۴-سایر شرایط: شرکت کنندگان از تاریخ درج آگهی به مدت ۵ روز می توانند اسناد مزایده را از طریق سامانه تدارکات الکترونیکی دولت (ستاد ایران) به آدرس www.setadiran.ir اخذ نمایند و پیشنهادات خود را طبق زمانبندی مندرج در سامانه ستاد ایران اقدام و بارگزاری نمایند. در ضمن تاریخ و محل قطعی گشایش پیشنهادات در سامانه قید خواهد شد.

ردیف	نوع خودرو	مدل	تیپ
۱	وانت کاپرا دو کابین (۹۱ ۱۲۱ الف ۱۵)	۱۳۸۹	G۳ (۲۴۰۰)

در ضمن هزینه آگهی برعهده برنده مزایده خواهد بود.
Web site: www.arrw.ir
Emmail: info@arrw.ir
شناسه آگهی: .....
تاریخ انتشار نوبت اول: ۱۴۰۱/۹/۱۴
تاریخ انتشار نوبت دوم: ۱۴۰۱/۹/۱۵
روابط عمومی شرکت آب منطقه ای اردبیل

نوبت اول

شرکت گاز استان ایلام

آگهی مناقصه عمومی یک مرحله ای

شماره گ ۱۴۰۱/۳۳/۳۵

دستگاه مناقصه‌گزار: شرکت گاز استان ایلام
موضوع مناقصه: گازرسانی به حفرات خالی (شبکه و علمک) و نصب انشعابات در شهرستان مهران و صالح آباد و روستاهای تابعه
مبلغ کل برآورد: ۸۰،۳۰۳،۸۱۳،۷۹۷ ریال
مبلغ تضمین : ۴،۰۱۶،۰۰۰،۰۰۰ ریال
لازم به توضیح است که دوره برآورد اجرا بر اساس سه ماهه چهارم سال ۱۴۰۰ مطابق فهرست بهای سال ۱۴۰۱ نفت و گاز می‌باشد.
و برآورد کالا بر اساس سه ماهه سوم ۱۴۰۱ می‌باشد.
نوع تضمین: ضمانت‌نامه بانکی شرکت در مناقصه یا فیش واریزی به شماره شبا IR۸۹۰۱۰۰۰۰۴۱۰۱۰۲۹۹۵۳۱۸۲۶۹۷ نزد بانک مرکزی بنام رد وجوه سپرده بودجه شرکت‌های دولتی و یا سایر ضمانت‌نامه‌های معتبر و یا ترکیبی از آن‌ها که در جدول شماره ۴ آیین‌نامه تضمین معاملات دولتی شماره ۱۲۳۴۰۲/ ت ۵۰۶۵۹ ه مورخ ۹۴/۹/۲۲ قید گردیده اند.
مدت زمان اجرای پروژه : ۳۶۰ روز تقویمی
محل تامین اعتبار: از محل وام داخلی بند (ق) و به این پیمان پیش‌پرداخت تعلق‌نمی‌گیرد.
آخرین مهلت فروش اسناد : ۱۴۰۱/۰۹/۲۷ تا پایان وقت اداری
آخرین مهلت ارائه پیشنهادات قیمت و ارسال اسناد ارزیابی کیفی: ۱۴۰۱/۱۰/۱۱ تا ساعت ۸:۴۵ دقیقه صبح
زمان گشایش پاکات مناقصه و ارزیابی کیفی و پیشنهاد قیمت: ۱۴۰۱/۱۰/۱۱ ساعت ۹ صبح
محل گشایش پاکات : ساختمان مرکزی شرکت گاز استان ایلام
* از دستورالعمل ارزیابی مالی و فرآیند قیمت متناسب در مناقصات صنعت نفت به شماره ۷۹۶-۲/۲۰ تاریخ ۱۳۹۹/۱۲/۱۱ استفاده می‌گردد.

شرایط متقاضیان:
۱- داشتن شخصیت حقوقی
۲- کپی برابر با اصل اساسنامه و آگهی آخرین تغییرات
۳- ارائه گواهینامه صلاحیت ایمنی امور پیمانکاران از وزارت تعاون ، کار و رفاه اجتماعی بر اساس مواد ۸۵ و ۹۱ قانون کار جمهوری اسلامی ایران مصوب ۸۹/۳/۵ وزیر کار و امور اجتماعی .
۴- داشتن امکانات ، ماشین آلات و نیروی متخصص
۵- داشتن گواهی صلاحیت پیمانکاری از سازمان برنامه و بودجه در رشته تاسیسات و تجهیزات با رتبه و ظرفیت معتبر و مدت اعتبار کافی.
۶- داشتن تجربه کافی معتبر و مفید مرتبط با موضوع مناقصه
۷- عطف بند ۲ بخشنامه شماره ۱۴۰۷۱۶۷۱۰۸ تاریخ ۱۴۰۷۰۴/۱۱ لازم است مناقصه‌گران پایه پنج مطابق گزارش شناخت پیوست، اسناد ارزیابی خود را براساس دستورالعمل ارزیابی کیفی مناقصه گران به شماره ۰۱-۱۱۰-۹۴ سال ۱۳۹۴ تکمیل و ارائه نمایند.
۸- قیمت ها متناسب با کالای ساخت داخل با لحاظ کیفیت ارائه گردد .
۹- فروش اسناد به واجدین شرایط ، تکمیل و شرکت در فرآیند مناقصه از طریق سامانه ستاد دولت به آدرس setadiran.ir سامانه ستاد صورت می‌پذیرد .
محل گشایش پاکات: ساختمان مرکزی شرکت گاز استان ایلام
۱۰- هزینه و ارائه رسید تایید شده کارمزد سامانه تدارکات الکترونیک دولت (ستاد) قبل از عقد قرارداد به عهده برنده مناقصه می‌باشد.
۱۱- عقد قرارداد با برنده مناقصه در صورتی که مبلغ پیشنهادی بیش از ده برابر نصاب معاملات متوسط باشد. منوط به ارائه صورت‌های مالی حسابرسی شده باشد.

محل تحویل ضمانت‌نامه: دبیرخانه شرکت گاز استان ایلام
هزینه دو نوبت آگهی بعهده برنده مناقصه می‌باشد.
هزینه و ارائه رسید تایید شده کارمزد سامانه تدارکات الکترونیک دولت (ستاد) قبل از عقد قرارداد به عهده برنده مناقصه می‌باشد.
هزینه چاپ و تکثیر کتابچه‌های پیمان به مبلغ ۴/۰۰۰،۰۰۰ ریال به عهده برنده مناقصه می‌باشد و می‌بایست به حساب شماره ۴۰۰۱۰۲۹۹۰۴۰۵۰۵۳۱ و با شماره شبا IR ۳۹۰۱۰۰۰۰۴۰۰۱۰۲۹۹۰۴۰۵۰۵۳۱ بانک مرکزی بنام شرکت گاز استان ایلام و با شناسه واریز ۳۶۱۰۲۹۹۶۷۲۹۲۷۹۰۸۱۸۷۷۳۰۰۰۰۰۳۵۰۰
آدرس: ایلام – چهارراه پیام نور– بلوار تعمیرکاری نبش خیابان استاد شهریار
شرکت گاز استان ایلام سایت WWW.Shana.ir و http://iets.mporg.ir و WWW.ilam-nigc.ir شماره تلفن ۵۹۲۴۴۲۷۱-۰۸۴۳
- کد فراخوان جهت آگهی مذکور ۵۳،۱۳۳،۰۴۰ می‌باشد .
شناسه آگهی: ۱۴۲۰۱۲۶ / م الف: ۱-
روابط عمومی شرکت گاز استان ایلام

| فارس |

رفع مشکل بی‌آبی منطقه حفاظت‌شده «پاقلات» لامرد

رئیس اداره حفاظت محیط زیست شهرستان لامرد گفت: به همت خیرین و حامیان محیط زیست مشکل بی‌آبی ارتفاعات منطقه شکار ممنوع پاقلات برطرف شد.

برومندفر با اشاره به همکاری انجمن‌های مردم‌نهاد برای حفظ محیط زیست شهرستان لامرد بیان کرد: با توجه به وجود مشکل کم‌آبی در ارتفاعات منطقه شکار ممنوع پاقلات انجمن‌های مردم نهاد در این حوزه فعال شدند تا این مشکل برطرف شود. به گزارش ایسنا به نقل از حفاظت محیط زیست فارس، برومندفر گفت: در راستای رفع مشکل کم‌آبی در این منطقه نیازمند ایجاد آبشخور به ظرفیت ۳۸۰۰ متر مکعب آب بودیم که ساخت این آبشخور نیز توسط خیران حامی محیط زیست نظیر تشکل محیط زیستی سبز گستران پاقلات مرتفع شد.

برومندفر گفت: تشکل محیط زیستی سبز گستران پاقلات هزینه ساخت این آبشخور که اعتباری بالغ بر ۷۰ میلیون است را برای ساخت آبشخور تامین کرد تا مشکل کم‌آبی در ارتفاعات منطقه شکار ممنوع پاقلات برطرف شود.

به گفته رئیس اداره حفاظت محیط زیست شهرستان لامرد، با ساخت آبشخور در این منطقه مشکل کم‌آبی در ارتفاعات این منطقه شکار ممنوع به همت خیرین حامی محیط زیست برطرف شده است.

| یاسوج |

۴۰ هزار هکتار از اراضی کهگیلویه و بویراحمد بیابان شد

مدیرکل منابع طبیعی کهگیلویه و بویراحمد گفت: ۴۰ هزار هکتار از اراضی مختلف استان بیابان شده است.

سعید جاویدبخت در گفت‌وگو با مهر، افزود: در حال حاضر ۴۰ هزار هکتار از اراضی استان با معیارهای بیانی همخوانی داشته و پیگیری برای تخصیص اعتبار و تحقق بیابان‌زدایی در دستور کار قرار گرفته است. جاویدبخت تصریح کرد: به جد پیگیر کنترل بیابان‌زایی در استان هستیم و در این راستا گزارشات و مستندات نیز به مرکز ارسال شد. جاویدبخت با بیان اینکه استان در بحث دامپروری نیز ظرفیت بالایی دارد، ابراز داشت: در این بخش باید حمایت از مراتع و کنترل چرای بی‌رویه دام مورد توجه قرار بگیرد. جاویدبخت تصریح کرد: عدم تعادل بین دام و مرتع در استان می‌تواند به آسیب جدی و رشدبخشی به بیابان‌زایی منجر شود.

مدیرکل منابع طبیعی استان گفت: تخریب و تصرف‌هایی نیز با توجه به وجود منابع طبیعی در همجواری حوزه توسعه عمرانی و اقتصادی شکل گرفته که بخشی قانونی بوده، اما در همان محور نیز هرچند قانونی، آسیب به منابع و عرصه‌ها شکل می‌گیرد. وی افزود: استفاده ناصحیح از منابع آبی و تخریب و بوته‌کنی از دیگر دلایل آسیب به ظرفیت جنگلی و حرکت به سمت بیابان‌زایی است.

| کرمان |

آغاز مرمت بافت تاریخی روستای بیاض کرمان

معاون میراث فرهنگی کرمان از آغاز عملیات مرمتی بافت تاریخی روستای بیاض خبر داد. به گزارش مهر، مجتبی شفیعی افزود: طی این فاز مسجد و بخش‌هایی از قلعه تاریخی موجود در بافت تاریخی روستای بیاض مورد مرمت قرار می‌گیرد.

معاون میراث فرهنگی اداره‌کل میراث فرهنگی، گردشگری و صنایع دستی استان کرمان با اشاره به اینکه بافت تاریخی روستای بیاض بناهایی از دوره صفویه تا قاجاریه را در خود جای داده است اظهار داشت: این بافت تاریخی تمام عناصر یک بافت تاریخی منسجم شامل خانه‌های خشت و گلی، قلعه، مسجد، آب انبار، حمام، حسینیه و ... را دارا است و از شبکه معابر زیبایی نیز بهره می‌برد. وی بیان کرد: برای مرمت بافت تاریخی بیاض از استادکاران بومی بهره برده می‌شود و استادکاران در کنار عملیات مرمتی به هنرجویان رشته مرمت آموزش‌های لازم را ارائه می‌دهند. شفیعی تاکید کرد: از مردم روستای بیاض درخواست می‌شود برای احیای هویت بافت تاریخی این روستا با اداره‌کل میراث فرهنگی استان کرمان همکاری کنند و چنانچه ملکی در این بافت تاریخی دارند درصدد مرمت و تغییر کاربری آن برآیند. وی با بیان اینکه افراد علاقه‌مند به مشارکت، می‌توانند از تسهیلات اداره‌کل میراث فرهنگی نیز استفاده کنند خاطرنشان کرد: بافت تاریخی بیاض در یک کیلومتری این روستا واقع شده است.

خبر

توسعه صنعت گردشگری ایوان نیازمند سرمایه‌گذاری است

ایلام- مدیرکل میراث فرهنگی، گردشگری و صنایع دستی ایلام با اشاره به ظرفیت‌های گردشگری ایوان، گفت: توسعه صنعت گردشگری ایوان نیازمند سرمایه‌گذاری است.

به گزارش مهر، فرزاد شریفی از تلاش مسئولان استان و شهرستان برای توسعه صنعت درآمدزا در این منطقه خبر داد و یادآور شد: تمام اهتمام و توان خود را برای توسعه زیرساخت‌های گردشگری در این شهرستان به‌کار گرفته‌ایم تا بتوانیم شاهد توسعه هرچه بیشتر این صنعت درآمدزا باشیم. شریفی بر حمایت ویژه دستگاه‌های اجرایی از سرمایه‌گذاران بخش خصوصی در حوزه گردشگری استان تأکید کرد و گفت: برای توسعه صنعت گردشگری، باید تا حد امکان از سرمایه‌گذار خصوصی حمایت شود. همچنین باید پیگیری خواسته‌ها و نیازهای این سرمایه‌گذاران را نیز در دستور کار قرار داد. مدیرکل میراث فرهنگی، گردشگری و صنایع دستی ایلام در این دیدار بر لزوم تشکیل جلسات مشترک به منظور بررسی پتانسیل‌های فرهنگی و گردشگری ایوان تاکید کرد و گفت: این شهرستان با داشتن مناطق بکر طبیعی، مردم مهمانپذیر و آثار تاریخی فرهنگی، می‌تواند بیش از این رشد یافته و در زمینه توسعه صنعت گردشگری سرآمد دیگر شهرهای استان شود.

وی به بیان نقش و اهمیت مناطق نمونه گردشگری این شهرستان پرداخت و افزود: باید با تعامل و همکاری مسئولان شهرستانی و استانی زیرساخت‌های لازم برای توسعه مناطق نمونه گردشگری به‌ویژه در مناطق گردشگری این شهرستان فراهم آوریم.

راه‌اندازی «بازار آب» گامی در مسیر احیای دشت قزوین

قزوین- مدیرعامل شرکت آب منطقه‌ای استان قزوین گفت: با راه‌اندازی «بازار آب» در استان ضمن مدیریت منابع آب زیرزمینی، زمینه احیای دشت قزوین، بهبود بهره‌وری در بخش کشاورزی و بهتر شدن شرایط اقتصادی کشاورزان مهیا می‌شود.

یداله ملکی درباره دستاوردهای راه‌اندازی «بازار آب» در استان قزوین و اقدامات انجام شده در این عرصه عنوان کرد: به‌دلیل محدودیت منابع آبی در کشور و استان و تغییر اقلیم و تداوم خشکسالی‌ها و همچنین کاهش میزان بارندگی‌ها بایستی بتوانیم با اصلاح نظام بهره‌برداری از منابع آبی ضمن عبور از چالش‌های موجود در این حوزه به نیازهای جدید نیز پاسخ دهیم.

مدیرعامل شرکت آب منطقه‌ای استان قزوین گفت: برای مدیریت مصرف منابع آبی و حفظ و حراست از آن اقدامات زیادی در شرکت آب منطقه‌ای استان عملیاتی شده که بستن چاه‌های غیرمجاز، کنترل میزان اضافه برداشت چاه‌های مجاز، نصب کنتورهای هوشمند در کنار اطلاع‌رسانی و فرهنگ‌سازی از جمله آن‌هاست، که نقش مهمی در کنترل و صرفه‌جویی در مصرف داشته است. او ادامه داد: اما در کنار همه این فعالیت‌ها، باید از روش‌های نوین و ابزار هوشمند نیز برای مدیریت منابع آبی استفاده کنیم که ارائه الگوی کشت و توسعه سیستم‌های آبیاری‌های مدرن در بخش کشاورزی از جمله این کارهاست که برای آن هم از سوی دستگاه‌های ذیربط اقدام شده است. اما در سال‌های اخیر با بهره‌گیری از نظر کارشناسان به این نتیجه رسیده‌ایم که با راه‌اندازی «بازار آب» می‌توانیم گامی مهم و مؤثری در مسیر بهینه‌سازی مصرف و افزایش بهره‌وری برداریم.

رهاسازی ۴۰۰ هزار قطعه بچه ماهی در سد خداآفرین آذربایجان شرقی

آذربایجان شرقی - مدیر جهاد کشاورزی شهرستان خداآفرین از عملیات رهاسازی تعداد ۴۰۰ هزار بچه ماهیان گرمابی در مخزن سد این شهرستان خبر داد.

علی خدائی، روز گذشته در گفت‌وگو با خبرنگاران گفت: رهاسازی بچه ماهی به تعداد ۴۰۰ هزار قطعه بچه ماهی گرم آبی با ترکیب ۱۰ درصد آمور، ۱۰ درصد بیگ هد و ۵۰ درصد فیتوفاگ و ۳۰ درصد کپور معمولی به منظور پرورش در این مخزن رهاسازی شده که پس از دو سال، صید و به بازار عرضه می‌شود.

وی اضافه کرد: با اجرای این طرح، افزون بر ایجاد فرصت شغلی برای ۱۰۰ نفر، ظرفیت تولید ماهی استان هم یک هزار تن در سال افزایش می‌یابد.

مدیر جهاد کشاورزی شهرستان خداآفرین با اشاره به اینکه در راستای برنامه‌های جهش تولید، به زودی طرح پرورش ماهی در قفس هم در مخزن سد خداآفرین اجرایی می‌شود، خاطرنشان کرد: عملیات طرح پرورش ماهی در قفس با همکاری شرکت آب منطقه‌ای آذربایجان شرقی در این سد با سرمایه بخش خصوصی آغاز خواهد شد و به همین منظور سرمایه‌گذاران و بهره‌برداران به این شرکت معرفی و اقدامات اجرایی طرح در حال انجام است.

وی با اشاره به مصرف سالانه ماهی در استان به میزان ۷/۸ کیلوگرم از انواع ماهی، اضافه کرد: افزایش تولید ماهیان گرم آبی پرورشی در مخزن سدها، نقش مهمی در افزایش سرانه مصرف آبزیان خواهد داشت.

وی با بیان اینکه به لحاظ وجود خشکسالی‌های اخیر در منطقه استفاده بهینه از آب سدها می‌تواند گزینه جایگزین مناسبی در توسعه و پایداری تولید آبزیان استان باشد ادامه داد: علاوه بر تولید ماهیان در مناطق مختلف استان و افزایش دسترسی و آگاهی‌های عمومی، تمایل و رغبت مردم محلی جهت مصرف ماهی نیز افزایش خواهد یافت.

مدیرجهادکشاورزی شهرستان خداآفرین با اشاره به مصرف سالانه ماهی در استان به میزان ۷/۸ کیلوگرم از انواع ماهی، اضافه کرد: افزایش تولید ماهیان گرم آبی پرورشی در مخزن سدها، نقش مهمی در افزایش سرانه مصرف آبزیان خواهد داشت

گلستان

الحاق ۳ هزار واحد مسکن مهر نیمه فعال گلستان به طرح نهضت ملی مسکن

| سیده حبیبه مومنی | مدیرکل راه و شهرسازی گلستان گفت: در راستای قانون جهش تولید مسکن، دولت از ظرفیت واحدهای مسکن مهر متوقف‌شده در شهرها استفاده کرده و تاکنون حدود سه هزار واحد مسکن مهر نیمه فعال در گلستان به طرح نهضت ملی مسکن الحاق شده است. به گزارش اداره ارتباطات و اطلاع‌رسانی اداره کل راه و شهرسازی گلستان، ششمین جلسه شورای مسکن استان با هفت دستور کار در محل استانداری گلستان برگزار شد. در ابتدای این جلسه مدیرکل راه و شهرسازی گلستان، از الحاق پروژه‌های مسکن مهر متوقف استان به طرح نهضت ملی مسکن خبر داد.

مهدی ملک اظهار کرد: در حوزه مسکن مهر، چهار نوع پروژه، تحت عنوان پروژه‌های خرید مستحدثات شده، خودمالک شده، تعاونی‌ساز و پروژه‌های سه جانبه مسکن مهر باقیمانده را دارا هستیم. وی افزود: مجموع واحدهای این چهار دسته پروژه، دو هزار و ۹۷۰ بوده که هزار و ۴۲۴ واحد از آن‌ها فعال شده است. رییس شورای هماهنگی امور راه و شهرسازی گلستان با بیان اینکه هفت پروژه مسکن مهر نیمه‌فعال در گرگان وجود دارد، گفت: یکی از این پروژه‌ها ۲۰ واحدی باقیمانده از یک پروژه ۴۶۰ واحدی بوده که هم اکنون این پروژه با ۸۵ درصد پیشرفت فیزیکی در حال اجرا است. مهندس ملک ادامه داد: همچنین پروژه‌های ۵۲۰ واحدی، ۴۴۰ واحدی، ۳۲۰ واحدی، ۱۰۰ واحدی، ۲۵۶ واحدی و یک پروژه نیز با ۷۲ واحد، باقی پروژه‌های نیمه‌فعال مسکن مهر گرگان هستند.

وی افزود: همچنین سه پروژه متوقف در علی‌آباد کتول، یک پروژه ۶۰۰ واحدی در کردکوی، یک پروژه در آق‌قلا و یک پروژه با ۷۲ واحد، از جمله دیگر پروژه‌های نیمه‌فعال مسکن مهر گلستان است. دستور کار دیگر ششمین جلسه شورای مسکن استان ارائه گزارشی از سوی اداره کل راه و شهرسازی گلستان درباره طرح اقدام ملی و نهضت ملی مسکن در استان بود. مهندس مهدی ملک در این خصوص اظهار کرد: در مجموع شهرهای بالا و زیر ۲۵ هزار نفر گلستان، تاکنون ۱۴ هزار و ۳۹۵ واحد، پروژه خودمالک در استان ثبت‌نام شده است. وی با بیان اینکه تعداد واریز وجه اولیه از سوی متقاضیان به نسبت ماه گذشته افزایش خوبی داشته، گفت: تا به این هنگام ۱۷ هزار و ۳۰۴ واحد زمین برای متقاضیان گلستانی تامین شد. در ادامه این جلسه فرمانداران شهرهای گلستان گزارشی در خصوص وضعیت اجرای پروژه نهضت ملی مسکن و تامین زمین مورد نیاز این طرح در شهرهای خود ارائه کردند.

نهالستان‌های کرمانشاه به احیا و بازسازی نیاز دارند

کرمانشاه ـ رئیس اداره جنگل‌داری و جنگل‌کاری اداره کل منابع طبیعی و آبخیزداری استان کرمانشاه گفت: نهالستان‌های استان به احیا و بازسازی نیاز دارند.

عبدالعلی جلیلیان در گفت‌وگو با ایسنا، با بیان اینکه استان کرمانشاه دو نهالستان مادری سردسیری و گرمسیری دارد، گفت: این دو نهالستان ظرفیت تولید سه میلیون اصله نهال در سال را دارند، اما در حال حاضر به دلیل نیاز این دو نهالستان به احیا و بازسازی عملا این میزان نهال در آنها تولید نمی‌شود. وی با اشاره به برنامه‌ریزی برای احیا و بازسازی دو نهالستان استان، گفت: در صورت احیا و بازسازی این دو نهالستان، میزان تولیدات سالانه آنها به ظرفیت کامل خواهد رسید.

رئیس اداره جنگل‌داری و جنگل‌کاری اداره کل منابع طبیعی و آبخیزداری استان کرمانشاه با بیان اینکه در سفر ریاست‌جمهوری حدود هشت میلیارد تومان اعتبار برای احیا و بازسازی نهالستان‌های استان در نظر گرفته شده، گفت: در صورت تخصیص اعتبار، امسال کار احیا و بازسازی نهالستان‌های استان انجام خواهد شد. جلیلیان افزود: در راستای احیا و بازسازی نهالستان‌های استان باید اقداماتی شامل اصلاح خطوط پمپاژ، انجام عملیات به زراعی و... در سطح این نهالستان‌ها انجام شود. وی افزود: نهالستان مادری سردسیری استان در شهرستان اسلام‌آباد غرب قرار دارد و عمده نهال‌های موجود در این نهالستان را گونه‌های سردسیری و پارکی شامل زبان‌گنجشک، اقاقیا، عرعر، بنه، بادام، گلابی وحشی و... شامل می‌شود.

وی اشاره‌ای به نهالستان مادری گرمسیری استان در شهرستان سرپل‌ذهاب داشت و گفت: نهالستان گرمسیری استان دارای گونه‌های گرمسیری کهور، اکالیپتوس، آکاسیا، شیشه‌شور، انار و... است.

وی با بیان اینکه سال گذشته در مجموع ۶۰۰ هزار اصله نهال در نهالستان‌های استان تولید شد، گفت: امسال برای تولید ۱.۵ میلیون اصله نهال در این نهالستان‌ها برنامه‌ریزی شده است.

رئیس اداره جنگل‌داری و جنگل‌کاری اداره کل منابع طبیعی و آبخیزداری استان کرمانشاه با بیان اینکه در سفر ریاست‌جمهوری حدود هشت میلیارد تومان اعتبار برای احیا و بازسازی نهالستان‌های استان در نظر گرفته شده، گفت: در صورت تخصیص اعتبار، امسال کار احیا و بازسازی نهالستان‌های استان انجام خواهد شد

آگهی موضوع ماده ۳ قانون و ماده ۱۳ آئین نامه قانون تعیین تکلیف وضعیت ثبتی و اراضی و ساختمان‌های فاقد سند رسمی — نوبت اول

برابر رای شماره ۱۴۰۱۶۰۳۱۹۰۱۲۰۰۳۴۶۶ هیات اول موضوع قانون تعیین تکلیف وضعیت ثبتی اراضی و ساختمان‌های فاقد سند رسمی مستقر در واحد ثبتی حوزه ثبت ملک سیرجان تصرفات مالکانه بلامعارض متقاضی آقای عباس پورخسروانی فرزند احمد به شماره شناسنامه ۷۸۱۹ صادره از سیرجان در یک باب خانه و باغچه به مساحت ۱۳۴۰/۳۷ مترمربع پلاک ۴۳۱۵ اصلی واقع در سیرجان روستای خیرآباد خالصه بخش ۳۷ کرمان خریداری از مالک رسمی آقای سید علی اکبر رضوی محمودآبادی محرز گردیده است.لذا به منظور اطلاع عموم مراتب در دو نوبت به فاصله ۱۵ روز آگهی می‌شود در صورتي که اشخاص نسبت به صدور سند مالکیت متقاضي اعتراضي داشته باشند می‌توانند از تاریخ انتشار اولین آگهي به مدت دو ماه اعتراض خود را به این اداره تسلیم و پس از اخذ رسید، ظرف مدت یک ماه از تاریخ تسلیم اعتراض، دادخواست خود را به مراجع قضایی تقدیم نمایند. بدیهی است در صورت انقضای مدت مذکور و عدم وصول اعتراض طبق مقررات سند مالکیت صادر خواهد شد.

تاریخ انتشار نوبت اول :۱۴۰۱/۰۹/۱۴

تاریخ انتشار نوبت دوم :۱۴۰۱/۰۹/۲۹

سعید نظری

سرپرست اداره ثبت اسناد و املاک شهرستان سیرجان

شناسه آگهی : ۱۴۲۰۹۴۵

اداره کل ثبت اسناد و املاک استان کرمان
اداره ثبت اسناد و املاک حوزه ثبت ملک شهر عنبرآباد — نوبت اول

هیات موضوع قانون تعیین تکلیف وضعیت ثبتی اراضی و ساختمان‌های فاقد سند رسمی

آگهی موضوع ماده ۳ قانون و ماده ۱۳ آئین نامه قانون تعیین تکلیف وضعیت ثبتی و اراضی و ساختمان‌های فاقد سند رسمی برابر رای شماره ۱۴۰۱۶۰۳۱۹۰۹۱۰۱۶۲۱ مورخ ۱۴۰۱/۰۶/۲۳ هیات اول موضوع قانون تعیین تکلیف وضعیت ثبتی اراضی و ساختمان‌های فاقد سند رسمی مستقر در واحد ثبتی حوزه ثبت ملک شهر عنبرآباد تصرفات مالکانه بلامعارض متقاضی آقای حمید علی پور جلگه فرزند مهدی به شماره شناسنامه ۵۰ صادره از عنبرآباد در شش دانگ یک باب خانه به مساحت ۲۰۰ مترمربع پلاک - فرعی از۴۶ - اصلی مفروز و مجزی شده از پلاک ۴۶ - اصلی قطعه یک واقع در عنبرآباد شهرک نارنج خریداری از مالک رسمی کشت وصنعت محرز گردیده است. لذا به منظور اطلاع عموم مراتب در دو نوبت به فاصله ۱۵ روز آگهی می‌شود در صورتی که اشخاص نسبت به صدور سند مالکیت متقاضی اعتراضی داشته باشند می‌توانند از تاریخ انتشار اولین آگهی به مدت دو ماه اعتراض خود را به این اداره تسلیم و پس از اخذ رسید، ظرف مدت یک ماه از تاریخ تسلیم اعتراض،دادخواست خود را به مراجع قضایی تقدیم نمایند. بدیهی است در صورت انقضای مدت مذکور و عدم وصول اعتراض طبق مقررات سند مالکیت صادر خواهد شد .

تاریخ انتشار نوبت اول:۱۴۰۱/۰۹/۱۴

تاریخ انتشار نوبت دوم :۱۴۰۱/۰۹/۲۹

مصیب‌حیدریان

رئیس ثبت اسناد املاک

اداره کل ثبت اسناد و املاک استان کرمان
اداره ثبت اسناد و املاک حوزه ثبت ملک شهر عنبرآباد — نوبت اول

هیات موضوع قانون تعیین تکلیف وضعیت ثبتی اراضی و ساختمان‌های فاقد سند رسمی

آگهی موضوع ماده ۳ قانون و ماده ۱۳ آئین نامه قانون تعیین تکلیف وضعیت ثبتی و اراضی و ساختمان‌های فاقد سند رسمی برابر رای شماره ۱۴۰۱۶۰۳۱۹۰۹۱۰۰۰۹۶۹ مورخ ۱۴۰۱/۰۴/۲۲ هیات اول موضوع قانون تعیین تکلیف وضعیت ثبتی اراضی و ساختمان‌های فاقد سند رسمی مستقر در واحد ثبتی حوزه ثبت ملک شهر عنبرآباد تصرفات مالکانه بلامعارض متقاضی آقای اسمعیل درینی فرزند نورالله به شماره شناسنامه ۹۰ صادره از عنبرآباد در شش دانگ یک باب خانه و باغچه به مساحت ۴۳۳۲ مترمربع پلاک - فرعی از ۳۳ - اصلی مفروز و مجزی شده از پلاک - فرعی از ۳۳ - قطعه یک بخش ۴۵ کرمان واقع در اراضی عنبرآباد روستای امیرآباد کت گرگ خریداری از مالک رسمی آقای درویش بیدشکی محرز گردیده است. لذا به منظور اطلاع عموم مراتب در دو نوبت به فاصله ۱۵ روز آگهی می‌شود در صورتی که اشخاص نسبت به صدور سند مالکیت متقاضی اعتراضی داشته باشند می‌توانند از تاریخ انتشار اولین آگهی به مدت دو ماه اعتراض خود را به این اداره تسلیم و پس از اخذ رسید، ظرف مدت یک ماه از تاریخ تسلیم اعتراض،دادخواست خود را به مراجع قضایی تقدیم نمایند . بدیهی است در صورت انقضای مدت مذکور و عدم وصول اعتراض طبق مقررات سند مالکیت صادر خواهد شد .

تاریخ انتشار نوبت اول:۱۴۰۱/۰۹/۱۴

تاریخ انتشار نوبت دوم :۱۴۰۱/۰۹/۲۹

مصیب‌حیدریان

رئیس ثبت اسناد املاک

سازمان تعزیرات حکومتی
کلاسه پرونده ۱۴۰۰۰۰۱۱۶۰۱۱۰۰۰۰۹۶
رای شعبه

درخصوص اتهام آقای حمید سرایی فرزند علی به شماره ملی ۲۵۱۱۲۳۴۷۶ دایر بر قاچاق تعداد۱۵۹۲۰۰ سیگار خارجی از نوع)سیگارمالبر و-وینیستون-کا پیتان بلک(حسب گزارش و اعلام جرم اداره مبارزه با قاچاق کالا وارز کرمانشاه موضوع قبض انبار شماره ۹۹۱۲۰۶۳۰ مورخ ۱۲/۴/ ۹۹ سازمان اموال تملیکی کرمانشاه بشرح اوراق و محتویات پرونده با عنایت به اینکه متهم جهت دفاع از خود در جلسه رسیدگی حاضرنگردیده و متواری گشته است و اوراق و محتویات پرونده حکایت از مالکیت کالای مکشوفه بنام نامبرده دارد و با انطباق به ماده ۱۱۳ قانون گمرکی بند ج ماده یک قانون قاچاق کالا و ارز بند ز ماده ۲ همان قانون اتهام وی برای شعبه محرز و مسجل گردیده اس ت علیهذا این شعبه مستندا به بند ب ماده ۱۸ قانون قاچاق کالا و ارز سال ۹۲ و ماده ۱۱۳ قانون امور گمرکی نامبرده علاوه بر ضبط کالا به نفع ستاد اجرایی فرمان حضرت امام)ره(و پرداخت مبلغ ۲۰/۴۷۰/۶۷۰/۰۰۰ ریال جزای نقدی در حق صندوق دولت محکوم مینماید و در خصوص خودرو پژو شماره انتظامی ۱۹ _۳۲۱ن ۵۴ که جهت حمل کالای قاچاق مورد استفاده قرار گرفته بموجب بند الف ماده ۲۰ قانون مذکور به نفع دولت ضبط میگردد رای صادره غیابی و ظرف مدت ۲۰ روز پس از ابلاغ قابل واخواهی در این شعبه میباشد و نیز به موجب ماده ۵۰ قانون قاچاق کالا و ارز مصوب ۹۲ ظرف مدت قانونی قابل تجدید نظر خواهی میباشد .

دفتر ثبت دادنامه علاوه بر متهم به سایر مراجع قانونی ابلاغ گردد

شعبه ششم سازمان تعزیرات حکومتی کرمانشاه

آگهی موضوع ماده ۳ قانون و ماده ۱۳ آئین نامه قانون تعیین تکلیف وضعیت ثبتی و اراضی و ساختمان‌های فاقد سند رسمی — نوبت اول

برابر رای شماره ۱۴۰۱۶۰۳۱۹۰۱۲۰۰۳۴۹۰ هیات اول موضوع قانون تعیین تکلیف وضعیت ثبتی اراضی و ساختمان‌های فاقد سند رسمی مستقر در واحد ثبتی حوزه ثبت ملک سیرجان تصرفات مالکانه بلامعارض متقاضی خانم ملیحه حامدی فرزند محمد جواد به شماره شناسنامه ۱۱۹ صادره از سیرجان در یک قطعه باغ به مساحت ۴۹۹۹۰ مترمربع پلاک ۵۷۸۹ اصلی واقع در سیرجان اراضی حسین آباد دیوارن بیگی خریداری از مالک رسمی آقای محمود حمزه پور محرز گردیده است. لذا به منظور اطلاع عموم مراتب در دو نوبت به فاصله ۱۵ روز آگهی می‌شود در صورتی که اشخاص نسبت به صدور سند مالکیت متقاضي اعتراضی داشته باشند می‌توانند از تاریخ انتشار اولین آگهی به مدت دو ماه اعتراض خود را به این اداره تسلیم و پس از اخذ رسید، ظرف مدت یک ماه از تاریخ تسلیم اعتراض، دادخواست خود را به مراجع قضایي تقدیم نمایند. بدیهی است در صورت انقضای مدت مذکور و عدم وصول اعتراض طبق مقررات سند مالکیت صادر خواهد شد.

تاریخ انتشار نوبت اول :۱۴۰۱/۰۹/۱۴

تاریخ انتشار نوبت دوم :۱۴۰۱/۰۹/۲۹

سعید نظری

سرپرست اداره ثبت اسناد و املاک شهرستان سیرجان

شناسه آگهی : ۱۴۲۰۹۴۱

اداره کل ثبت اسناد و املاک استان کرمان
اداره ثبت اسناد و املاک حوزه ثبت ملک شهر عنبرآباد — نوبت اول

هیات موضوع قانون تعیین تکلیف وضعیت ثبتی اراضی و ساختمان‌های فاقد سند رسمی

آگهی موضوع ماده ۳ قانون و ماده ۱۳ آئین نامه قانون تعیین تکلیف وضعیت ثبتی و اراضی و ساختمان‌های فاقد سند رسمی برابر رای شماره ۱۴۰۱۶۰۳۱۹۰۹۱۰۰۲۰۱۴ مورخ ۱۴۰۱/۰۸/۰۵ هیات موضوع قانون تعیین تکلیف وضعیت ثبتی اراضی و ساختمان‌های فاقد سند رسمی مستقر در واحد ثبتی حوزه ثبت ملک شهر عنبرآباد تصرفات مالکانه بلامعارض متقاضی آقای منصور خالصی فرزند رحمت به شماره شناسنامه ۵ صادره از در شش دانگ یک باب خانه به مساحت ۳۵۳ مترمربع پلاک - فرعی از۷۷ - اصلی مفروز و مجزی شده از پلاک - فرعی از ۷۷ - اصلی بخش ۴۵ کرمان قطعه یک واقع در اراضی جو بالا شهر دوساری عنبرآباد خریداری از مالک رسمی آقایان عبداله و علی مهیمی محرز گردیده است.لذا به منظور اطلاع عموم مراتب در دو نوبت به فاصله ۱۵ روز آگهی می‌شود در صورتی که اشخاص نسبت به صدور سند مالکیت متقاضی اعتراضی داشته باشند می‌توانند از تاریخ انتشار اولین آگهی به مدت دو ماه اعتراض خود را به این اداره تسلیم و پس از اخذ رسید، ظرف مدت یک ماه از تاریخ تسلیم اعتراض،دادخواست خود را به مراجع قضایی تقدیم نمایند. بدیهی است در صورت انقضای مدت مذکور و عدم وصول اعتراض طبق مقررات سند مالکیت صادر خواهد شد .م الف:۴۱۷

تاریخ انتشار نوبت اول:۱۴۰۱/۰۹/۱۴

تاریخ انتشار نوبت دوم :۱۴۰۱/۰۹/۲۹

مصیب‌حیدریان

رئیس ثبت اسناد املاک

اداره کل ثبت اسناد و املاک استان کرمان
اداره ثبت اسناد و املاک حوزه ثبت ملک شهر عنبرآباد — نوبت اول

هیات موضوع قانون تعیین تکلیف وضعیت ثبتی اراضی و ساختمان‌های فاقد سند رسمی

آگهی موضوع ماده ۳ قانون و ماده ۱۳ آئین نامه قانون تعیین تکلیف وضعیت ثبتی و اراضی و ساختمان‌های فاقد سند رسمی برابر رای شماره ۱۴۰۱۶۰۳۱۹۰۹۱۰۰۲۰۱۲ مورخ ۱۴۰۱/۰۸/۰۴ هیات اول موضوع قانون تعیین تکلیف وضعیت ثبتی اراضی و ساختمان‌های فاقد سند رسمی مستقر در واحد ثبتی حوزه ثبت ملک شهر عنبرآباد تصرفات مالکانه بلامعارض متقاضی آقای دادمراد پسنده فرزند عوض به شماره شناسنامه ۴۴ صادره از در شش دانگ یک باب خانه به مساحت ۵۱۵ مترمربع پلاک - فرعی از۴۹ - اصلی مفروز و مجزی شده از پلاک ۴۹ - اصلی قطعه یک واقع در اراضی عنبرآباد محمد آباد بی بی شهری خریداری از مالک رسمی خانم فرخنده امیری محرز گردیده است.لذا به منظور اطلاع عموم مراتب در دو نوبت به فاصله ۱۵ روز آگهی می‌شود در صورتی که اشخاص نسبت به صدور سند مالکیت متقاضی اعتراضی داشته باشند می‌توانند از تاریخ انتشار اولین آگهی به مدت دو ماه اعتراض خود را به این اداره تسلیم و پس از اخذ رسید، ظرف مدت یک ماه از تاریخ تسلیم اعتراض،دادخواست خود را به مراجع قضایی تقدیم نمایند. بدیهی است در صورت انقضای مدت مذکور و عدم وصول اعتراض طبق مقررات سند مالکیت صادر خواهد شد .

تاریخ انتشار نوبت اول:۱۴۰۱/۰۹/۱۴

تاریخ انتشار نوبت دوم :۱۴۰۱/۰۹/۲۹

مصیب‌حیدریان

رئیس ثبت اسناد املاک

روزنامه پیام ما
www.payamema.ir
دوشنبه ۱۴ آذر ۱۴۰۱ ● سال شانزدهم ● شماره پیاپی ۲۴۵۰

روزنامه سیاسی – اجتماعی
صاحب امتیاز و مدیرمسئول: روح‌الله خدیشی
سردبیر: امین شول سیرجانی
مدیر هنری: تیوا صمدیان

دبیر آنلاین: سینا قنبرپور
دبیر عکس: یاسر خدیشی
دبیر میراث فرهنگی و محیط زیست: مهتاب جودکی
دبیر منابع طبیعی، آب و انرژی: فاطمه باباخانی
دبیر سیاسی: علیرضا کیان‌پور

خبرنگار میراث فرهنگی: فاطمه علی‌اصغر
خبرنگار میراث فرهنگی و محیط زیست: فروغ فکری
منابع طبیعی و جامعه محلی: ستاره حجتی
صفحه آخر: صدف سرداری رفسنجانی
شهر: سوگل دانائی

شبکه‌های اجتماعی: فاطمه آقاملایی
صفحه‌آرایی: ندا صفاریان

رتبه روزنامه پیام ما :۴۰/۴ گروه: ۴
نظرات نویسندگان دیدگاه شخصی آنان بوده و لزوما دیدگاه روزنامه نیست.

تماس مدیرمسوول: ۸۸۰۱۹۸۴۶ - ۰۲۱
دفتر تهران: ۲۸۴۲۱۹۱۰ - ۰۲۱
سرپرستی استان‌ها: ۲۸۴۲۱۹۱۰ -۰۲۱ داخلی ۱
امور استان‌ها و سایت: فاطمه صمدیان ۰۹۱۹۲۷۶۹۸۳۹
روابط عمومی: زهره فرسنگی ۰۹۳۹۱۹۹۹۱۶۱
امور اداری: شیوا کرمی
آیین‌نامه اخلاق حرفه‌ای پیام‌ما: www.payamema.ir/akhlagh

توزیع تهران: نشرگستر (۰۲۱۶۱۹۳۳۰۰۰)
توزیع استان‌ها: اطلاعات (۰۲۱۲۹۹۹۳۴۴۵)
چاپ: صمیم (۰۲۱۴۴۵۸۲۸۰۳)
تهران - خیابان شریعتی - ابتدای شهید بهشتی - پلاک ۲۶ (ساختمان ۳۵۳)- واحد ۵ / تلفن: ۸۶۰۱۱۸۹۳-۰۲۱
نشانی : کرمان، میدان آزادی، خیابان شهید بهشتی، شهید بهشتی ۱۰، نبش شرقی ۲ / تلفن: ۳۲۴۸۷۴۷۷-۰۳۴
ایمیل سازمان آگهی ها: payamema.adv@gmail.com
ایمیل تحریریه: Khabar.payamema@gmail.com
@payamema
@payamema
۰۹۰۳ ۳۳۳ ۸۴۹۴
www.payamema.ir

پیام ما دیروز

عکس نوشت

عکس: تسنیم

برداشت پنبه از مزارع گلستان/ در سال زراعی جاری در ۲۰ هزار و ۵۳ هکتار از اراضی دیم و آبی گلستان به‌خصوص در گنبدکاووس، آق قلا، گمیشان، گرگان، کردکوی و علی‌آبادکتول پنبه کشت شد. برداشت این محصول تا پایان آذرماه امسال ادامه دارد./ مصطفی حسن‌زاده

تجسمی

نمایش آثار «جوزف استلا» در موزه نورتون

هنرمندی که دیوانه‌وار به گیاهان علاقه داشت

زمستان امسال، موزه هنر نورتون در نمایشگاهی با بیش از ۸۰ اثر گل و گیاه‌شناسی که تا ۱۵ ژانویه ادامه دارد، آثار جوزف استلا را نشان می‌دهد. این مجموعه، نمایشی خیره‌کننده از استفاده استلا از نور است و سایه‌ها، رنگ‌ها و اشکال بر روی بوم، دنیای گل‌های گرمسیری را نشان می‌دهند. به گفته متصدیان نمایشگاه، اولین نمایشگاه بزرگی است که به آثار گل و گیاه‌شناسی استلا اختصاص دارد. به گزارش هنرآنلاین، جوزف استلا از اولین نقاشان آمریکایی بود که روی مضامین شهری و صنعتی تمرکز کرد و رندرهای او از پل بروکلین در نیمه اول قرن بیستم به نشانه‌ای شاخص در کار او تبدیل شد. استلا مجذوب پل بروکلین بود. او پل را به عنوان یک کلیسای جامع از دستاوردهای طراحی و مهندسی آمریکایی می‌دید و آن را با خطوط گسترده و رنگ‌های جسورانه نقاشی می‌کرد. اما جنبه دیگری از استلا به قدری متفاوت بود که می‌توانست ساخته هنرمند دیگری باشد. او دیوانه‌وار به گل‌ها و درختچه‌ها و گیاهان گرمسیری، درختان نخل و چوب‌های سخت، پرندگان و پروانه‌ها علاقه داشت. استلا بسیاری از ایده‌های خود را در باغ گیاه‌شناسی نیویورک دریافت و آن‌ها را از طریق ذهنی خارق‌العاده فیلتر کرد و نقاشی‌هایی رویایی و رمانتیک از دنیای گرمسیری ساخت که عمیقا معنوی است. او در دهه‌های ۱۹۲۰ و ۳۰ در محافل هنری در نیویورک، پاریس و رم یک ستاره بود، اما به گفته مورخان هنر، محبوبیت او کمرنگ شد، زیرا او به موضوعات صنعتی و شهری که باعث شهرت او شده بود وفادار نماند.

گل‌ها و مناظر استوایی او هرگز آن شور و شوق را در میان مخاطبان برنیانگیخت. آخرین نمایشگاه بزرگ جوزف استلا نزدیک به ۳۰ سال پیش در موزه هنر آمریکایی ویتنی در نیویورک برگزار شد. حال نمایشگاه نورتون برای عده بسیاری، مقدمه‌ای برای معرفی مجدد استلا است. استلا، با تصاویر زاویه‌دار و خشن خود از پل بروکلین، کارخانه‌های فولادی پیتزبورگ و معادن زغال‌سنگ و معدنچی‌های اطراف -که عمدتا بر اساس برداشت‌ها و احساسات خودش است- بخشی از گروه کوچکی از نقاشان آمریکایی بود که منجر به دور شدن از رئالیسم و رفتن به سمت اکسپرسیونیسم انتزاعی جکسون پولاک، ویلم دکونینگ و مارک روتکو شد که پس از جنگ جهانی دوم شکوفا شدند.

گنج‌نامه

کیست که از دو چشم من در تو نگاه می‌کند
آینه‌ی دل مرا همدم آه می‌کند

شاهد سرمدی تویی وین دل سالخورد من
عشق هزار ساله را بر تو گواه می‌کند

ای مه و مهر روز و شب آینه‌دار حسن تو
حسن جمال خویش را در تو نگاه می‌کند

دل به امید مرهمی کز تو به خسته‌ای رسد
ناله به کوه می‌برد شکوه به ماه می‌کند

باد خوشی که می‌وزد از سر موج باده‌ات
کوه گران غصه را چون پر کاه می‌کند

آن که به رسم کجروان سر ز خط تو می‌کشد
هر رقمی که می‌زند نامه سیاه می‌کند

مایه‌ی عیش و خوشدلی در غم اوست سایه جان
آن که غمش نمی‌خورد عمر تباه می‌کند

هوشنگ ابتهاج

قفسه

انقلاب ضدتکنولوژی

از نیمه‌های قرن نوزدهم با پیشرفت روزافزون تکنولوژی و پیچیده‌ترشدن ماشین‌ها و افزایش نقش آن‌ها در جامعهٔ بشری، در کنار ایده‌های خوش‌بینانه «چوب جادو»بودن تکنولوژی و ارزانی‌کردن بهشت زمینی به بشریت، انگاره‌های بدبینانه یا «واقع‌بینانه» در باب تبعات ویرانگر آن نیز به مخیله‌ها راه می‌یافت. طیف گستردهٔ اندیشمندانی از رشته‌های مختلف، از شاعرانی چون ساموئل باتلر و تی. اس. الیوت، فیلسوف برجسته‌ای چون هایدگر، جامعه‌شناسی شهیر چون ماکس وبر و سرانجام نویسندگانی چون هاکسلی و اورول در نیمه‌های قرن بیستم، انذاردهندگان بشر مدرن در باب رابطهٔ انسان و تکنولوژی بودند.

اما انذار «تئودور جان کازینسکی»، نویسنده کتاب، از زاویهٔ دیگری است، او به‌جای نقد «اثرات منفی ناخواستهٔ» تکنولوژی در جوامع انسانی ماهیت اجتناب‌ناپذیر خود تکنولوژی را هدف قرار می‌دهد. در بخشی از این کتاب که انتشارات روزنه آن را منتشر کرده می‌خوانیم: «جهان‌بینی بیشینه اعضای طبقه متوسط به بالا، از جمله عمده روشنفکران به شکل عمیقی وابسته به وجود یک جامعه بزرگ به‌شدت برنامه‌ریزی شده، با فرهنگ «پیشرفته» و حد بالایی از نظم اجتماعی است. از لحاظ روانی، تشخیص اینکه تنها راه بریدن از مسیر منتهی به فاجعه کنونی ما فروپاشی کامل جامعه سازماندهی شده و متعاقبا ورود به هرج و مرج است برای آنان بسیار دشوار است؛ بنابراین به هر برنامه‌ای، حتی غیرواقع‌گرایانه، که به آنان وعده حفظ جامعه‌ای را بدهد که زندگی‌ها و جهان‌بینی‌شان را براساس آن بنا کرده‌اند چنگ می‌زنند؛ و این گمان مطرح می‌شود که برای آنان تهدید جهان‌بینی‌شان خطرناک‌تر از تهدید زندگی‌شان است.»

چهره

تشییع پیکر مفتون امینی

خداحافظی با آخرین نفر از نسل طلایی شعر

مراسم تشییع پیکر یدالله مفتون امینی، شاعر فقید و نامدار کشور، صبح دیروز (یکشنبه ۱۳ آذرماه) در هوای غریب و بارانی پایتخت از منزل این شاعر به سمت قطعه نام‌آوران بهشت‌زهرا(س) برگزار شد.

به گزارش ایرنا، در این مراسم جواد وندنوروز مدیر بنیاد فرهنگی مقبره الشعرا شهریار، ابوالقاسم ایرانی، فرهاد عابدینی، پونه ندایی، کامیار عابدی، مهدی مظفر ساوجی و اسدالله امرایی حضور داشتند و با خوانش شعر و یاد از امینی او را بدرقه کردند.

مهدی مظفرساوجی در سخنان کوتاهی گفت: مفتون انزوای خودخواسته‌ای داشت و از اینکه در جمعی حاضر شود، پرهیز داشت. کمتر اتفاق می‌افتاد شعر بخواند. او انسان شریف و وارسته‌ای بود. او با بیان اینکه از سال ۱۳۸۲ پیگیر این بودم که تجربه‌های او را به نسل بعد منتقل کنم تصریح کرد: اگر تجربه‌ها در صندوقچه اسرار سینه این هنرمندان به خاک برود، نمی‌توانیم راه را درست برویم و با چراغی که آنها به دست ما می‌دهد، مسیر را باز کنیم.

مظفرساوجی در پایان شعر شفیعی کدکنی که به مفتون و منوچهر آتشی تقدیم کرده و سپس شعر شهریار را که برای مفتون سروده بود، خواند.

در بخش دیگری از مراسم کامیار عابدی شاعر، منتقد ادبی و از دوستان زنده‌نام مفتون امینی گفت: شخصی که پیکرش اینجاست، از بزرگان فرهنگ و ادب کشورمان بود و آثارش همچنان پاینده و جاویدان است. مفتون امینی در هفت دهه با اخلاص تمام؛ اندیشه‌ها، تامل‌ها، لحظه‌ها، حس‌ها و تصویرها و صورت‌های ذهنی خود را هم به زبان فارسی و هم به زبان مادری‌اش ترکی آذربایجانی، در کلام ریخت.

این منتقد ادبی یادآور شد: وجود مفتون برای کشور بسیار غنی بود. او جزو مفاخر کشورمان است. استاد امینی جزو نسل طلایی است که در دهه ۱۳۲۰ فعالیت شعری و جهان شاعرانگی خود را آغاز کرد. هوشنگ ابتهاج، شاملو، سپهری و سیاوش کسرایی از این نسل بودند. این‌ها آدم‌های برجسته‌ای بودند که تمام وجود خود را در شعر و کلام، ارزشمند خود ریختند.

عابدی تصریح کرد: طبق اطلاع تاریخی، مفتون امینی جزو آخرین نفر از نسل طلایی بود که با رفتن او پرونده این نسل طلایی به لحاظ جسمی بسته می‌شود و به لحاظ روحی به تاریخ ادبیات کشور ما سپرده می‌شود.

همچنین در این مراسم اسدالله امرایی، محمد ریاضی و محمد متینی‌زاد (داماد مفتون امینی) از مفتون امینی با سخنان خود یاد و او را بدرقه کردند.

خبر

برپایی نمایشگاه عروسک‌های با نیازهای ویژه

به مناسبت هفته جهانی معلولان، مرکز آفرینش‌های فرهنگی هنری کانون پرورش فکری نمایشگاه عروسک‌های با نیازهای ویژه با عنوان «فصل دوستی» را برپا کرده است.

به گزارش مهر، در این نمایشگاه ۵۵ عروسک با نیازهای ویژه که از سوی اعضای مراکز فراگیر (کودکان و نوجوانان با نیازهای ویژه) و مربیان مراکز کانون پرورش فکری استان تهران ساخته شده با عنوان «دوست تازه‌ی من» به نمایش گذاشته می‌شود. همچنین ۲۷ کتاب حسی لمسی با عنوان «کتاب تازه‌ی من» که از سوی مربیان مراکز فرهنگی- هنری کانون پرورش فکری کودکان و نوجوانان تهران برای استفاده در مراکز فراگیر کانون ساخته شده است، در نگارخانه آفتاب نمایش داده می‌شود.

انیمیشن

تعداد جوایز انیمیشن «سمپاش» به ۷۹ رسید

انیمیشن «سمپاش» به کارگردانی فرنوش عابدی از تولیدات کانون پرورش فکری تاکنون موفق به کسب ۷۹ جایزه از جشنواره‌های مختلف شده است.

به گزارش ایرنا، این انیمیشن از تازه‌ترین تولیدات کانون پرورش فکری است. در خلاصه داستان آن آمده: در ویرانشهری در آینده‌ای نامعلوم ارتشی به نام سمپاش‌ها بر شهر حکومت می‌کنند که رویش هر گونه گل و روییدنی ممنوع است. یکی از سربازان به واسطه پسرکی با گروهی که به طور پنهانی از گیاهان مراقبت می‌کند آشنا می‌شود.

تعدادی از مهمترین جوایز این پویانمایی موفق عبارتند از: برنده بهترین فیلم انیمیشن از جشنواره فیلم «ویت ویل» آمریکا، برنده بهترین فیلم از نهمین مسابقه «ریل هالو» آمریکا، برنده بهترین فیلم انیمیشن از جشنواره بین‌المللی فیلم «استیا» ایتالیا، برنده بهترین فیلم و برنده بهترین طراحی صدا فیلم کوتاه در جشنواره «تکت» صربستان، برنده بهترین جلوه‌های ویژه از جشنواره «همیلتون» کانادا، جایزه بهترین فیلم کوتاه انیمیشن از جشنواره «بی دو فست» اسپانیا، برنده جایزه بهترین انیمیشن و جایزه ویژه برای بهترین موسیقی فیلم از جشنواره «وتران» استرالیا و برنده بهترین فیلم کوتاه انیمیشن از جشنواره «اسکیپ توان» آمریکا.

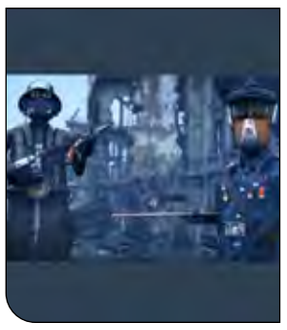

سینمای جهان

انتقاد پل شریدر از نظرسنجی برترین فیلم تاریخ سینما

یک نظرسنجی تحریف‌شده

چند روز پیش در جدیدترین نظرسنجی منتقدان مجله «سایت اند ساند»، فیلم سینمایی «ژان دیلمان، شماره ۲۳ که‌دو کومرس، ۱۰۸۰ بروکسل» اثر «شانتال آکرمن» به عنوان برترین فیلم تاریخ سینما انتخاب شد. پس از این انتخاب عده‌ای از سینماگران بحث‌های سلیقه‌ای را درباره این رتبه‌بندی‌ها به میان آورده‌اند.

به گزارش ایسنا، پل شریدر، فیلمنامه‌نویس فیلم «راننده تاکسی»، در صفحه اجتماعی خود این سوال را مطرح کرد که آیا رای‌دهندگان در این نظرسنجی متعهد به قضاوت فیلم‌ها بر اساس ارزش هنری آنها هستند یا خیر و نوشت: «به مدت ۷۰ سال، نظرسنجی مجله سایت اند ساوند یک معیار قابل اعتماد برای اجماع نظر منتقدان و اولویت‌ها بوده است. برخی فیلم‌ها در فهرست بالا رفتند و برخی دیگر پایین آمدند، اما حضور ناگهانی فیلم «ژان دیلمان» در جایگاه شماره یک، اعتبار این نظرسنجی را تضعیف می‌کند. گویی کسی قصد داشته روی نتیجه اعمال نفوذ کند، کاری که گمان می‌کنم انجام داده‌اند».

«شریدر» در ادامه توضیح داد که هیچ مخالفتی با فیلم «ژان دیلمان» به عنوان یک فیلم ندارد، اما فکر می‌کند صعود نسبتا سریع آن به جایگاه اول فهرست، نتیجه نوع فرایند رأی‌گیری است که احتمالا مشکلاتی داشته است: «همانطور که «تام استاپارد» در نمایشنامه «جامپرز» اشاره کرد، در دموکراسی مهم نیست که چه کسی رای می‌گیرد، مهم این است که چه کسی آرا را می شمارد. نظرسنجی امسال با گسترش جامعه رای‌دهی و سیستم امتیازدهی، نشان‌دهنده یک تداوم تاریخی نیست، بلکه سازماندهی متفاوتی از نظر سیاسی است. فیلم «آکرمن» فیلم مورد علاقه من است، یک فیلم عالی، یک فیلم برجسته، اما رتبه اول غیرمنتظره آن هیچ لطفی به آن نمی‌کند. «ژان دیلمان» از این به بعد نه تنها به‌عنوان فیلمی مهم در تاریخ سینما، بلکه به‌عنوان نقطه عطفی از یک نظرسنجی تحریف‌شده در خاطر خواهد ماند».

بیش از ۱۶۰۰ منتقد و اهالی سینما که در نظرسنجی سایت اند ساوند شرکت کردند در نهایت فیلم «ژان دیلمان» ساخته «شانتال آکرمن» را به عنوان بهترین فیلم تمام دوران انتخاب کردند. این چهارمین فیلمی است که پس از «دزد دوچرخه»ی دسیکا، «همشهری کین» از اورسن ولز و «سرگیجه» از هیچکاک این افتخار را دریافت می‌کند.