روزنامه پیام ما
| سال شانزدهم | شماره پیاپی ۲۰۷۵ | پنجشنبه ۱۴ مرداد ۱۴۰۰ | قیمت ۲۰۰۰ تومان |
www.payamema.ir

مهدی چمران رئیس شورای شهر تهران شد

بازگشت رئیس ۸۰ ساله به شورای پایتخت

«مهدی چمران»، رئیس ۸۰ ساله شورای چهارم به اتفاق آرا، رئیس شورای ششم شد. همچنین دیروز «پرویز سروری» به عنوان نایب رئیس شورای شهر تهران انتخاب شد.

بوم و بر ۶

معاون دادستان کل کشور تشریح کرد

آخرین جزییات پرونده مدیران آب خوزستان

رضا خشنودی: در زمینه آب شاهد ارتکاب اعمال مجرمانه‌ای شدیم که فراتر از ترک فعل و مسامحه بوده است

۲

پروژه حفاظت مشارکتی از میش‌مرغ که از سال ۹۹ در پناهگاه حیات وحش دشت سوتاو حمامیان آغاز شده جوامع محلی را با خود همراه کرده است

کشاورزان زمین را به «میش‌مرغ» بخشیدند

۳

نتایج ایران در روز دوازدهم المپیک

یک طلا و یک نقره سهم کاروان ایران شد

۱

«زاکانی» در جلسه غیررسمی شورای شهر شهردار تهران شد

با وجود این‌که اعضای شورای ششم اعلام کرده بودند تکلیف گزینه نهایی شهرداری تهران روز چهارشنبه ۱۳ مرداد ماه مشخص می‌شود و ناصر امانی، نیز در گفت‌وگو با روزنامه پیام ما اعلام کرد که قرار نیست، سه گزینه انتخاب شوند و گزینه نهایی اعلام عمومی می‌شود، اما تا لحظه انتشار این گزارش هنوز خبری از کلیددار بلدیه نیست.

بوم و بر ۶

ادامه حریق‌های دنباله‌دار

آتش در تنگه هایقر مهار شد، در میانکاله شعله کشید

آتش تنگه هایقر در شهرستان فیروزآباد فارس که جان سه نفر را گرفت، سرانجام پنج بامداد دیروز، پس از دو روز خاموش شد. این خبری است که فرماندار فیروزآباد اعلام کرده است. همزمان فعالان محیط زیست خبر می‌دهند که ذخیره‌گاه زیست‌کره میانکاله بار دیگر در آتش گرفتار شده است. حسین آرگیو، فرماندار فیروزآباد با اعلام خبر مهار آتش به ایرنا توضیح داد: «با توجه به پوشش گیاهی منطقه و وجود درختان کهنسال و تنومند...

اقلیم ۳

خبر

نتایج ایران در روز دوازدهم المپیک

یک طلا و یک نقره سهم کاروان ایران شد

در روز دوازدهم بازی‌های المپیک توکیو محمدرضا گرایی در کشتی فرنگی و علی داودی در وزنه‌برداری، کاروان ایران را صاحب یک طلا و یک نقره کردند.

به گزارش ایسنا، محمدرضا گرایی نماینده وزن ۶۷ کیلوگرم ایران در دیدار فینال و برای کسب مدال طلای المپیک به مصاف پرویز نصیب‌اف از اوکراین رفت و در پایان با نتیجه قاطع ۹ بر ۱ به برتری و به مدال طلای المپیک رسید.

محمدرضا گرایی پیش از این در روز گذشته و در دور مقدماتی این وزن در مبارزه نخست مقابل جولیان هورتا از کلمبیا ۸ بر صفر پیروز شد و در دومین مبارزه نیز در یک مصاف سخت و دشوار برابر فرانک استابلر دارنده ۳ طلای جهان از آلمان ۵ بر ۵ پیروز شد و به نیمه نهایی راه یافت.

او در نیمه نهایی نیز برابر راماز زویدزه دارنده مدال های طلای جوانان جهان و نقره زیر ۲۳سال جهان از گرجستان به روی تشک رفت و در پایان با نتیجه ۶ بر یک به برتری رسید و راهی فینال شد تا تنها فینالیست کشتی فرنگی ایران در المپیک توکیو باشد.

این دومین مدال طلا و سومین مدال کاروان ایران در توکیو بود. پیش از این جواد فروغی در تیراندازی و محمد هادی ساروی در کشتی فرنگی به ترتیب صاحب مدال‌های طلا و برنز شده بودند.

علی داوودی در آخرین روز از رقابت‌های وزنه‌برداری المپیک توکیو، در دسته فوق سنگین به رقابت پرداخت که با رکورد مجموع ۴۴۱ کیلوگرم نایب قهرمان بازی ها شد و به مدال نقره المپیک رسید که اولین مدال نقره کاروان ایران است.

داودی رکورد ۲۰۰ یک ضرب، ۲۴۱ دوضرب و مجموع ۴۴۱ کیلوگرم را ثبت کرد.

حسن یزدانی دارنده مدال های طلای جهان و المپیک در دور نخست وزن ۸۶ کیلوگرم به مصاف جاورایل شاپیف از ازبکستان رفت و در پایان با نتیجه ۱۱ بر ۲ به برتری رسید و راهی مرحله یک چهارم نهایی شد. او در دومین مبارزه خود، برابر استفان ریچموت از سوییس به روی تشک رفت و در مدت زمان یک دقیقه و ۴۸ ثانیه با نتیجه قاطع ۱۲ بر یک به برتری رسید و راهی نیمه نهایی شد.

یزدانی در مرحله نیمه نهایی مقابل آرتور نایفونوف دارنده مدال برنز جهان ۲۰۱۹ از روسیه به روی تشک رفت و در پایان در یک مبارزه سخت و دشوار با نتیجه ۷ بر یک به برتری رسید و راهی فینال شد.

رضا اطری نماینده وزن ۵۷ کیلوگرم ایران نیز در سومین مبارزه و در مرحله نیمه نهایی مقابل زائور اوگویف دارنده ۲ طلای جهان از روسیه با نتیجه ۸ بر ۳ شکست خورد و از رسیدن به فینال بازماند.

اطری برای کسب مدال برنز بعد از ظهر پنجشنبه به روی تشک می‌رود.

خبر آخر

سازمان غذا و دارو اعلام کرد

رفع کمبود سرم تزریقی تا اوایل هفته آینده

مدیرکل دارو و مواد تحت کنترل سازمان غذا و دارو با اشاره به چرایی کمبود سرم‌های تزریقی، گفت: دیروز مجوز دادیم که به اندازه نیاز یک ماه سرم را از هند و ترکیه حمل کنند که شرکت‌ها بلافاصله اقدام کردند که از اوایل هفته آینده سرم به وفور موجود می‌شود.به گزارش ایسنا، سید حیدر محمدی درباره کمبود سرم تزریقی در بیمارستان‌ها، گفت: در تابستان سال گذشته یکی از شرکت‌های سرم‌سازی ما که بزرگترین شرکت‌های سرم‌سازی ما است، از ما درخواست کرد که توزیع سرم را برای آن شرکت متوقف کنیم تا خط GMP خودش را اصلاح کرده و بهبودی در کیفیت خطوطش ایجاد کند که مخالفت کردیم و این برنامه برای اواخر سال در پاییز و زمستان افتاد که نیاز به سرم کمتر باشد.او افزود: در نهایت پاییز این مجوز را به شرکت دادیم که به دلیل مشکلات تحریم نتوانست دستگاه‌ها را بیاورد. بنابراین بهمن ماه کار را آغاز کردند، اما قول داده بودند که اوایل سال ۱۴۰۰ راه‌اندازی را داشته باشند، اما محقق نشد و اکنون قول داده‌اند که از دهم شهریور ماه راه‌اندازی کنند. بخش زیادی از سرم مورد نیاز را این شرکت تامین می‌کرد. بنابراین یکی از دلایل کمبود سرم این موضوع بوده است.محمدی ادامه داد: در عین حال رمدسیویر که یکی از داروهای پرمصرف کرونا و خط اول درمان کرونا است، مصرفش ناگهان از ۶۰۰ هزار عدد در ماه به یک میلیون و ۵۰۰ هزار عدد رسید. حال با مصرف هر رمدسیویر، یک سرم هم مصرف می‌شود.

نوبت اول

آگهی مزایده عمومی

فروش املاک و مستغلات شماره (۱۴۰۰۲۷۸۸۸۱۵)

شهرداری محی آباد در نظر دارد ۴ قطعه زمین مسکونی با جزئیات مندرج در اسناد مزایده را با بهره گیری از سامانه تدارکات الکترونیکی دولت (ستاد) به آدرس www.setadiran.ir با شماره مزایده بصورت الکترونیکی بفروش برساند .

زمان انتشار در سایت : ۱۴۰۰/۰۵/۱۳
مهلت دریافت اسناد مزایده : ۱۴۰۰/۰۵/۳۰
تاریخ بازدید: ۱۴۰۰/۰۵/۱۳ لغایت ۱۴۰۰/۰۵/۳۱
آخرین مهلت ارسال پیشنهاد قیمت: ۱۴۰۰/۰۵/۳۱
زمان بازگشایی : ۱۴۰۰/۰۶/۰۱
زمان اعلام به برنده : ۱۴۰۰/۰۶/۰۲

ضمنا رعایت موارد ذیل الزامی می باشد:

۱- برگزاری مزایده بصورت کتبی (فیزیکی) هم صرفا از طریق سامانه تدارکات الکترونیکی دولت بصورت همزمان می باشد و کلیه مراحل فرآیند مزایده شامل خرید و دریافت اسناد مزایده (درصورت وجود هزینه مربوطه) ، پرداخت تضمین شرکت درمزایده (ودیعه) ، ارسال پیشنهاد قیمت ، بازگشایی پاکات . اسلام به برنده ، واریزوجه مزایده و تحویل کالا در بسترسامانه ازاین طریق امکان پذیرمی باشد.

۲-پیشنهاد می گردد با توجه به تنوع کالاهای مطرح شده درمزایده قبل از ارائه پیشنهاد از اقلام موضوع مزایده بازدید بعمل آوردید .

۳-علاقمندان به شرکت درمزایده می بایست جهت ثبت نام و دریافت گواهی الکترونیکی توکن با شماره های ذیل تماس حاصل نمایند ؛ مرکز پشتیبانی و راهبردی سامانه : ۴۱۹۳۴ _ ۰۲۱

اطلاعات تماس دفاترثبت نام سایر استانها و در سایت سامانه (www.setadiran.ir) بخش ثبت نام / پروفایل مزایده گر موجود است .

شهرداری محی آباد

فراخوان فرصت های سرمایه گذاری

تولید، پشتیبانی، مانع‌زدایی

منطقه معدنی و صنعتی گل گهر به عنوان بزرگترین منطقه معدنی و صنعتی کشور در حوزه سنگ آهن و فولاد ، همواره بعنوان بهشت سرمایه گذاری صنایع و معادن کشور شناخته می شود .

در همین راستا شرکت توسعه آهن و فولاد گل گهر به عنوان بزرگترین شرکت فولادی منطقه و بزرگترین عرضه کننده آهن اسفنجی کشور، با توجه به طرح های توسعه و پروژه های در دست اقدام ، بدینوسیله عناوین صنایع پایین دستی مورد نیاز خود را جهت اطلاع و بررسی سرمایه گذاران محترم با مد نظر قرار دادن میزان تولید و مصرف هر یک از آنها در کشور به شرح ذیل منتشر می نماید.

امید است با اتکا به ذات اقدس الهی و همت پولاد مردان کشور بتوانیم در راه اعتلای نظام مقدس جمهوری اسلامی ایران گام برداریم .

صنایع جنبی و پشتیبانی مورد نیاز شرکت توسعه آهن و فولاد گل گهر

۱	کارخانه فروسیلسیوم	۱۱	کارگاه ساخت تجهیزات صنعتی
۲	کارخانه فرومنگنز	۱۲	تیم تخصصی آنالیز ارتعاشات و عیب یابی و رفع عیب
۳	کارخانه انواع آجرهای نسوز و جرم های نسوز	۱۳	شرکت تخصصی مهندسی معکوس
۴	کارخانه فرآوری آهک و دولومیت	۱۴	شرکت خدمات مشاوره صنعتی
۵	انواع روغن های صنعتی و گریس	۱۵	کارگاه تولید صنایع فلزی سنگین
۶	کارگاه تولید غلتک نورد	۱۶	کارخانه پودر قالب ریخته گری
۷	کارگاه تعمیر الکترو موتور های بزرگ و الکترو موتورهای کوچک	۱۷	کارگاه تولید و بازسازی بیرینگ
۸	کارگاه ساخت وتعمیر انواع شلنگ های هیدرو لیک و آبرسان صنعتی و اتصالات	۱۸	شرکت تامین و تدارک یاتاقان های صنعتی
۹	کارخانه تولید نوارهای نقاله سیمی و منجیدی	۱۹	کارگاه تعمیرات تجهیزات صنعتی
۱۰	کارگاه تولید و تعمیرگیربکس های صنعتی	۲۰	تهیه مواد مصرفی واحد های تصفیه آب

_ جهت کسب اطلاعات بیشتر با روابط عمومی شرکت تماس حاصل فرمایید.

توسعه باور ماست

gisdco.ir | WWW.GISDCO.COM

شرکت توسعه آهن و فولاد گل گهر
GOLGOHAR IRON & STEEL DEVELOPMENT CO.
روابط عمومی

خبر

مطالعات انتقال مرکز دفن آرادکوه در مرحله انتخاب مشاور است

بوی نامطبوع مسیر فرودگاه امام (ره) یکی از مشکلات زیست‌محیطی استان تهران بوده است؛ مساله‌ای که به گفته رئیس سازمان محیط زیست در سال ۹۷ مورد گله‌مندی مقام معظم رهبری قرار گرفته و دستور داده بودند تا پایان دولت این مساله رفع شود. با گذشت سه سال از این دستور و در پایان دولت دوازدهم و به‌رغم اقدامات انجام شده، این مشکل هنوز وجود دارد و به طور کامل حل نشده است.

زهره عبادتی، معاون نظارت و پایش حفاظت محیط زیست استان تهران، گفت: ۲۸ کانون اصلی را شناسایی کردیم که در انتشار بوی نامطبوع در مسیر فرودگاه امام (ره) نقش دارند. از این تعداد دو مرکز دفن پسماند هستند که یکی مرکز دفن پسماند «آرادکوه» مربوط به شهرداری تهران و محل جمع‌آوری پسماندهای پایتخت و اطراف آن و دیگری مرکز دفن پسماند «رودشور» مربوط به پسماندهای اسلامشهر و رباط کریم است.

وی اضافه کرد: بعد از پیگیری‌های بسیار زیاد و برگزاری جلسات متعدد اقداماتی در مرکز دفن پسماند آرادکوه انجام شد. به عنوان مثال این مرکز ۴۰ درصد حجم تولید کمپوست را کاهش داد و پشته‌های کمپوست را به‌طور کامل جمع‌آوری و سیستم تصفیه شیرآبه را به‌طور کامل راه‌اندازی کرد. نمونه‌برداری‌های انجام شده هم نشان می‌دهد که این مرکز اکنون در شرایط استاندارد قرار دارد.

معاون نظارت و پایش حفاظت محیط زیست استان تهران در عین حال اظهارکرد: قرار است مطالعات بررسی انتقال مرکز دفن آرادکوه انجام شود و این کار از طرف سازمان مدیریت پسماند پیگیری می‌شود و الان در مرحله انتخاب مشاور هستند تا مطالعات انتقال را انجام دهد و پیشنهاداتی را ارایه دهد البته ممکن است نظر مشاور نصب زباله‌سوزهای جدید و کاهش میزان دفن باشد. در این شرایط کمپوست و شیرآبه کاهش پیدا می‌کند.

عبادتی با اشاره به واحدهای دامداری مستقر در مسیر فرودگاه امام (ره) گفت: تعداد قابل توجهی واحد دامداری در شعاع ۱۰ کیلومتری مسیر فرودگاه قرار دارند. با پیگیری‌های انجام شده هفت دامداری سیستم‌های تصفیه فاضلاب احداث کردند و خروجی فاضلاب را تصفیه می‌کنند.

عبادتی اضافه کرد: ۱۱ واحد دامداری تمکین نکردند بنابراین به دادگاه معرفی شدند و پرونده‌های آن‌ها هنوز در دست پیگیری است و امیدواریم مراجع قضایی همکاری‌های لازم را با ما انجام دهند تا بتوانیم این واحدها را مجاب کنیم که برنامه‌های مدیریتی زیست‌محیطی خود را ارایه دهند و نسبت به استاندارد سازی بخش‌های آلاینده اقدام کنند.

به گفته او مجتمع دام‌گستر مجموعه‌ای از دامداری‌های است که طی سال‌های گذشته به این مجتمع منتقل شده‌اند. متاسفانه این مجتمع الان در فاصله ۲ کیلومتری مسیر فرودگاه قرار گرفته است. مشکل زیست محیطی این مجتمع هم از طریق مراجع قضایی در دست پیگیری است البته برنامه‌هایی را ارایه داده‌اند که هنوز عملیاتی نشده است.

معاون نظارت و پایش حفاظت محیط زیست استان تهران با اشاره به واحدهای لبنی مستقر در مسیر فرودگاه امام (ره) اظهارکرد: تصفیه خانه‌های فاضلاب هفت واحد احداث شده و خروجی‌های آن‌ها بر اساس استاندارد محیط زیست است.

وی با اشاره به برخی دیگر از منابع انتشار بوی نامطبوع در مسیر فرودگاه امام (ره) گفت: تصفیه‌خانه فرودگاه امام (ره) مقداری در انتشار بو نقش داشت که با پیگیری‌های انجام شده الان خروجی فاضلاب آن استاندارد است. یک مدول تصفیه‌خانه اسلامشهر و واوان نیز با پیگیری‌های انجام شده راه اندازی شده و در حال بهره برداری است.

به گفته او دو کشتارگاه در مسیر فرودگاه است که سیستم تصفیه فاضلاب آن‌ها مشکل داشت. با پیگیری‌های انجام شده مشکلات این سیستم‌ها حل شد. دو واحد آلاینده دیگر شامل یک واحد دامداری و یک واحد مرغداری بودند که جمع آوری و به مکان دیگری منتقل شدند و اکنون فاصله بیشتری با مسیر فرودگاه دارند.

عبادتی افزود: فاضلابی‌هایی از سمت غرب به سمت اتوبان تهران - کرج می‌آیند و از این مسیر عبور می‌کنند، موجب انتشار بو می‌شوند. تا زمانی که در همه شهرهای غرب استان تهران مثل رباط کریم، بهارستان و اسلامشهر سیستم‌های تصفیه فاضلاب به‌طور کامل احداث نشود، متاسفانه این مشکل وجود دارد البته شرکت آب و فاضلاب برنامه‌های خود را داده است و در رباط کریم و بهارستان پیگیری می‌کند تا تصفیه خانه فاضلاب راه اندازی شود. هرچند که در زمینه احداث تصفیه‌خانه مشکل اعتباری دارند و در صورت تامین اعتبار تصفیه خانه فاضلاب را احداث می‌کنند.

میزان

معاون دادستان کل کشور تشریح کرد:

آخرین جزییات پرونده مدیران آب خوزستان

رضا خشنودی: در زمینه آب شاهد ارتکاب اعمال مجرمانه‌ای شدیم که فراتر از ترک فعل و مسامحه بوده است

|پیام ما| در اواخر تیرماه سال جاری مردم خوزستان به مشکل کم‌آبی که به زندگی و معیشت مردم این استان آسیب زده بود اعتراض کردند. نزدیک به ۲ هفته بعد از آغاز این اعتراضات در ۱۰ مردادماه خبری منتشر شد که بر اساس آن دادستان عمومی و انقلاب مرکز استان خوزستان از تشکیل پرونده قضایی با موضوع شبکه اختلاس، رشاء و ارتشاء، تحصیل مال از طریق نامشروع در شرکت آب و فاضلاب خوزستان و بازداشت تعدادی از مسئولان سابق این شرکت خبر داد. عباس حسینی پویا در مورد این دستگیرها به ایرنا گفت:« با توجه به گزارش اداره کل بازرسی استان خوزستان در خصوص برخی سوجریانات در قراردادهای خرید تجهیزات سخت افزاری و نرم افزاری در شرکت آبفای استان خوزستان و مشکلات سیستم هدایت و کنترل آب‌های سطحی فاضلاب استان و دخیل بودن برخی کارکنان فعلی و اسبق آن اداره در جریان موضوع و تبانی با برخی پیمانکاران پرونده ای در دادسرای عمومی و انقلاب اهواز تشکیل شد.» بر اساس گفته دادستان عمومی و انقلاب مرکز استان خوزستان در جریان این پرونده معاونت برنامه ریزی شرکت آبفا، مجری پروژه، پیمانکار، ذی‌حساب شرکت آبفا و همچنین مدیرعامل سابق آبفا تحت تعقیب قضایی قرار گرفته و با قرار تامین مناسب بازداشت شده‌اند. اکنون معاون دادستان کل کشور در مورد مسئولان بازداشت شده در خصوص موضوع آب خوزستان گفت: «در این زمینه شاهد ارتکاب اعمال مجرمانه‌ای شدیم که فراتر از ترک فعل و مسامحه بوده است.»

رضا خشنودی معاون دادستان کل کشور در پیگیری حقوق عامه و پیشگیری از وقوع جرم روز گذشته در مورد نقش افراد در رابطه با بحران کم‌آبی در استان خوزستان اظهار کرد: « بخشی از این موضوع ناشی از سومدیریت‌ها، اهمال‌ها و ترک فعل‌هایی است که متاسفانه در استان خوزستان در زمینه جلوگیری و پیشگیری از بحران‌ها، صورت گرفته است.»

او همچنین در مورد آخرین وضعیت مسئولان بازداشتی در مورد بحران کم‌آبی در خوزستان گفت:« احضار و بازداشت برخی از مسئولان در خصوص موضوع آب در خوزستان انجام شده و پرونده آن در حال رسیدگی است.»

معاون دادستان کل کشور با اشاره به اعتراضات ۲۵تیرماه سال جاری، اظهار کرد:« این اعتراضات و تنش‌های اجتماعی پس از کاهش نزولات آسمانی و لزوم مدیریت بهینه منابع آبی که منتهی به محدود کردن آب‌های پشت سد کرخه و کارون شد، صورت گرفت.»

> برخی از کشاورزانی که در مسیر انتقال آب قرار دارند، از سد کرخه و دز تا دشت آزادگان و هورالعظیم بدون توجه به ممنوعیت کشت برنج، مزارع زیادی را نزدیک به ۹۰ هزار هکتار را زیر کشت شلتوک برده بودند

خشنودی که به همراه دادستان کل کشور و هیاتی از دولت در آن زمان به استان خوزستان سفر کرد توضیح داد که در جلسه‌ای در استانداری خوزستان مشکلات به وجود آمده بررسی و در جلسه‌ای باحضور مدیران استانی مصوباتی حاصل شد او اظهار کرد که همین مصوبات منتهی به کنترل و جلوگیری از تشدید بحران آب در خوزستان شد.

معاون دادستان کل کشور ادامه داد: «حق برخورداری منابع آبی چه برای تامین شرب و چه آب کشاورزی از حقوق عامه محسوب می‌شود و استان خوزستان نیز از منابع آبی قابل توجهی برخوردار است.»

بر اساس گفته خشنودی برای تامین خسارت ناشی از سیل، به کشاورزان ۲۳۰ میلیارد پرداخت شده و در خصوص تجهیز زیرساخت‌ها برای رفع مشکلات مربوط به آب شرب و خسارات ناشی از سیل، ۵۰ درصد از بودجه مصوب، پرداخت و فرایندهای اداری آن طی شده است.

معاون دادستان کل کشور افزود: «با اهتمامی که به وجود آمده و عزمی که میان دستگاه‌های اجرایی و قضایی ایجاد شده، پیگیر خواهیم بود که این بودجه به شکل مشخص و معین و در محل مصوب هزینه شود. دادستان اهواز از باب وظیفه‌ای که در جهت صیانت از حقوق عامه دارد، این موضوع را در کارگروه استانی نظارت و پیگیری حقوق عامه مطرح خواهد کرد و به شکل مشخص پیگیر اجرای صحیح و موثر مصوبات خواهد بود.»

خشنودی در خصوص ترک فعل برخی از مدیران در زمینه موضوع آب در خوزستان، اظهار کرد: «متاسفانه در این زمینه شاهد ارتکاب اعمال مجرمانه‌ای شدیم که فراتر از ترک فعل و مسامحه بوده است.»

معاون دادستان کل کشور در پیگیری حقوق عامه و پیشگیری از وقوع جرم با بیان اینکه مشکل خوزستان مربوط به امروز نیست، گفت: «استان خوزستان زیرساخت فرسوده و غیرکارآمدی برای انتقال فاضلاب اهواز دارد. در مورد تامین آب شرب هم متاسفانه اقدام موثری در سال‌های گذشته صورت نگرفته است؛ این در حالی است که بودجه‌های قابل توجهی به این پروژه‌ها اختصاص داده شده، اما حسب بررسی‌های صورت گرفته برخی از اعمال مجرمانه صورت گرفته است.»

خشنودی بیان کرد: «از مدیران گذشته ادارات ذی‌ربط افرادی تحت تعقیب قرار گرفتند. در خصوص ترک فعل‌های مجرمانه گزارش‌های مستدل و روشنی از دستگاه‌های نظارتی به ویژه سازمان بازرسی کل کشور و ناجا به دادگستری استان خوزستان رسیده که در حال بررسی است.»

او با بیان کرد که هر گونه ترک فعل، مسامحه و سهل‌انگاری در اجرای وظایف که منتهی به تضییع حقوق عمومی شود، برای تعقیب اشخاص کافی است و قوه قضاییه در این زمینه عزمی جدی دارد و ادامه داد:«امیدواریم بتوانیم با استفاده از ظرفیت دستورالعمل ترک وظایف قانونی مدیران، سوءمدیریت‌ها را تبدیل به مدیریت بهینه، کارآمد و هوشمند کنیم.

احضار و بازداشت برخی از مسئولان در خصوص موضوع آب در خوزستان انجام شده و پرونده آن در حال رسیدگی است.»

خشنودی اظهار کرد: «جلگه خوزستان از بهترین و حاصل‌خیزترین جلگه‌های موجود در کشور است. امسال اوج نیازمندی و ضرورت عدم استفاده غیرضروری از آب را شاهد بودیم و نتیجه آن این می‌شود که خروجی سدهای کرخه و کارون را کاهش دهند. این مساله برنامه‌ریزی شده بود؛ اما برخی از کشاورزانی که در مسیر انتقال آب قرار دارند، از سد کرخه و دز تا دشت آزادگان و هورالعظیم بدون توجه به ممنوعیت کشت برنج، مزارع زیادی را نزدیک به ۹۰ هزار هکتار را زیر کشت شلتوک برده بودند.»

معاون دادستان کل کشور اشاره کرد که وزارت نیرو به سبب ضرورت، خروجی سدها را کاهش داد و کشاورزان نیز از طرفی برای تامین آب مزارع خود به آب نیاز دارند و افزود:«آنچه که غیرطبیعی و مجرمانه است، این است که این افراد مجوز برداشت آب از ادارات مربوطه را ندارند و خلاف مقررات قانونی و بدون تحصیل مجوز شروع به نصب تاسیساتی می‌کنند که باعث انتقال آب به مزارع آن‌ها می‌شود.»

خشنودی عنوان کرد: «همین امر سبب می‌شود که آب به هورالعظیم، دشت آزادگان، سوسنگرد و آبادان و خرمشهر نرسد و این موضوع با خود فجایع دیگری را همراه دارد که از جمله آن تلف شدن دام‌های سنگین و گاومیش‌ها است به طوری که تعداد قابل توجهی از آن‌ها حسب گزارشاتی که واصل شده، تلف شدند.»

معاون دادستان کل کشور در پیگیری حقوق عامه و پیشگیری از وقوع جرم بیان کرد: «از طرفی این موضوع سبب فعال شدن کانون‌های گرد و غبار می‌شود و فجایع محیط زیستی از جمله نابود شدن آبزیان را همراه خواهد داشت.»

بر اساس گفته معاون دادستان در حال حاضر ۱۶۰ هزار میلی متر در ثانیه خروجی آب در سد کرخه، کارون و دز است اما او تاکید کرد که اگرچه این مقدار رهاسازی آب موضوع بحران آب را اکنون مرتفع کرده است اما این در سال آتی در این زمینه نگرانی وجود دارد.

خبر

رئیسی در دیدار وزیر امور خارجه بوسنی و هرزگوین:

سیاست اصولی ایران، دفاع از مظلومان جهان است

رئیس جمهور گفت: سیاست‌های اصولی جمهوری اسلامی ایران حمایت از تمامیت ارضی کشورها و دفاع از مظلومان جهان است. به گزارش ایسنا، حجت‌الاسلام والمسلمین سید ابراهیم رئیسی سه‌شنبه شب در دیدار «بیسرا تورکویچ» وزیر امور خارجه بوسنی و هرزگوین با تأکید بر اینکه از سیاست‌های اصولی جمهوری اسلامی ایران حمایت از تمامیت ارضی کشورها و دفاع از مظلومان جهان است، اظهار داشت: رویکرد ما حفظ امنیت و رفاه در تمامی مناطق است. رئیس جمهور مناسبات و همکاری‌های جمهوری اسلامی ایران و بوسنی و هرزگوین را دوستانه، ریشه دار و عمیق توصیف کرد و گفت: زمینه تعامل و مبادلات اقتصادی گسترده‌ای بین دو طرف وجود دارد که باید این ظرفیت‌ها را شناسایی و در راستای منافع ملت‌های خود فعال کنیم. رئیسی خاطرنشان کرد: متاسفانه امروز بسیاری از اقداماتی که در دنیا انجام می‌شود، ضد حقوق انسان است و این اقدامات عمدتا از طرف کسانی انجام می‌شود که به ظاهر پرچمدار و مدعی حقوق بشر هستند. بیسرا تورکویچ وزیر امور خارجه بوسنی و هرزگوین نیز در این دیدار با تبریک انتخاب رئیسی به عنوان رئیس جمهوری اسلامی ایران، گفت: همواره قدردان مواضع و حمایت‌های جمهوری اسلامی ایران هستیم و آمادگی داریم سطح مناسبات و روابط خود را با تهران هر چه بیشتر گسترش دهیم. وزیر امور خارجه بوسنی و هرزگوین خاطر نشان کرد: بوسنی خود را در کنار و حامی جمهوری اسلامی ایران در عرصه جهانی می‌داند.

در تهران انجام شد :

رایزنی عراقچی و انریکه مورا درباره مذاکرات وین

«انریکه مورا» معاون دبیرکل سرویس اقدام خارجی اتحادیه اروپایی که به عنوان نماینده ویژه این اتحادیه برای شرکت در مراسم تحلیف سید ابراهیم رئیسی، رئیس جمهور جدید کشورمان به تهران آمده است با سید عباس عراقچی معاون سیاسی وزارت امور خارجه کشورمان ملاقات کرد.

به گزارش ایسنا، دو طرف در این ملاقات در خصوص مهم‌ترین مسائل منطقه‌ای و بین‌المللی و به ویژه آخرین تحولات افغانستان به مذاکره و تبادل نظر پرداختند. رایزنی در خصوص روابط و همکاری های دوجانبه ایران و اتحادیه اروپا در حوزه های مختلف بخش دیگری از دستور کار این ملاقات بود.

همچنین با توجه به اینکه مورا در ادوار اخیر مذاکرات برجامی، نقش هماهنگ کننده نشست‌های کمیسیون مشترک برجام را عهده دار بوده است، در این ملاقات آخرین وضعیت برجام و موضوع ادامه مذاکرات مورد بررسی قرار گرفت. معاون وزیر خارجه کشورمان در این ملاقات مواضع قطعی نظام با هدف رفع تحریم های ظالمانه علیه ملت ایران را مورد تاکید قرار داد.

«اشتفان کلمنت»، سفیر اتحادیه اروپا در وین و «برونو شول» رییس میز اقدام ایران در اتحادیه اروپا مورا را در این سفر همراهی می کنند .

سلامت

رکوردشکنی مکرر کرونا در کشور

معاون درمان دانشگاه علوم پزشکی تهران، با اشاره به وضعیت کرونا در بیمارستان های تحت پوشش این دانشگاه و همچنین شروط یک تعطیلی موثر برای مقابله با کرونا در پیک پنجم، گفت: در حال حاضر در دانشگاه علوم پزشکی تهران بالای ۲۰۰۰ بستری داریم که از زمان پیک اول تا کنون، هیچ وقت به این مقدار بستری نرسیده بودیم. دکتر فرشاد علامه در گفت‌وگو با ایسنا، درباره وضعیت کرونا در بیمارستان‌های تحت پوشش دانشگاه علوم پزشکی تهران، گفت: در حال حاضر در دانشگاه علوم پزشکی تهران بالای ۲۰۰۰ بستری داریم که هیچ وقت به این مقدار نرسیده بودیم. البته هر روز هم دارد بیشتر می‌شود و هر روز رکورد شکسته می‌شود. از پیک اول تا کنون هیچ‌وقت اینقدر تعداد بیمار بستری نداشتیم. او افزود: آخرین آماری هم که از میزان مراجعه سرپایی داشتیم، ۱۹۷۰ مراجعه بوده است که بستری‌مان از این تعداد نزدیک ۴۵۰ نفر بوده است. در حال حاضر مجموعا بالای ۲۰۰۰ بستری کرونایی در بیمارستان‌هایمان داریم. باید توجه کرد که بالاترین میزان بستری در بخش‌ها از پیک یک تا پیک چهار، در پیک چهار بود که قله آن و بیشترین میزانش ۱۶۶۰ نفر بستری بود، اما در این پیک اکنون به بالای ۲۰۰۰ بستری رسیده‌ایم.

> در حال حاضر در دانشگاه علوم پزشکی تهران بالای ۲۰۰۰ بستری داریم که هیچ وقت به این مقدار نرسیده بودیم

علامه ادامه داد: در عین حال مراکز سرپایی تزریق رمدسیویر هم در بیمارستان‌ها فعالند و اگر این مراکز نبودند، بیشتر دچار مشکل می‌شدیم.

در این مراکز در کل بیمارستان‌های دانشگاه اعم از دولتی و خصوصی در روز گذشته ۱۳۱۹ مورد رمدسیویر سرپایی تزریق شده است. حال اگر قرار بود این افراد را هم بستری کنیم، دچار مشکل می‌شدیم. وی درباره کمبود دارو و رمدسیویر، گفت: کمبود رمدسیویر نداریم، اما کمبود سرم تزریقی وجود دارد که البته مدیریت می‌کنیم و با سختی می‌رسانیم. البته در حوزه داروهای دیگر برای بیماری‌های دیگر کمبودهایی در سطح کشوری وجود دارد، اما ربطی به کرونا ندارند و در کرونا کمبود رمدسیویر نداریم.

علامه با بیان اینکه تخت‌های آی سی یو هم با این حجم بیمار قاعدتا پر است، گفت: البته دائما در حال جابجایی هستیم. به طوری که یکسری بیمار ترخیص می‌شوند و یکسری بیمار هم متاسفانه فوت می‌کنند و بیماران دیگر جایگزین می‌شوند.

ما هر روز هم داریم از ظرفیت تخت‌های سایر بیماری‌ها استفاده می‌کنیم. به طوری که بخش‌های مختلف در بیمارستان‌های مختلف را به کرونا اختصاص می‌دهیم. بر این اساس بیماران غیر اورژانسی را بستری نمی‌کنیم و فقط خدمات اورژانسی را در سایر بیماری‌ها ارائه می‌کنیم. در این حالت تخت‌ها را برای کرونا خالی می‌کنیم.

معاون درمان دانشگاه علوم پزشکی تهران گفت: در حال حاضر از ۲۰۰۴ بیمار بستری در بیمارستان‌های تحت پوشش دانشگاه علوم پزشکی تهران، ۵۱۲ بیمار در بخش‌های ویژه بستری هستند، ۱۳۵۳ بیمار در بخش‌های عادی و ۱۳۹ نفر هم در اورژانس هستند.

در عین حال اکنون در تمام سیستم سلامت و در همه ارگان‌ها اعم از تامین اجتماعی و ... بیمار بستری می‌شود. هرچه همه بیشتر بتوانند کمک کنند، به نفع مردم است.

شروط تعطیلی موثر در پیک پنجم

او با اشاره به پیشنهاد تعطیلی دوهفته‌ای برای کنترل پیک پنجم، گفت: اگر قرار باشد تعطیلی مانند دفعه قبلی باشد که فقط کارمندان دولت نیامدند، اما همه جا باز بود و نظارتی نبود، فایده‌ای ندارد.

هرچند که قرنطینه و تعطیلی تبعات زیادی دارد و بر روی اقتصاد و کار و کاسبی مردم تبعات دارد و باید به فکر جبران آن بود، اما از طرفی هم با شرایطی که کرونا پیش می‌رود، به نظر می‌رسد که تعطیلی که همه جا را تعطیل کند، موثر خواهد بود.

کادر درمان خسته‌اند

علامه با بیان اینکه با توجه به واکسیناسیون کادر درمان میزان ابتلا کمتر است، گفت: هرچند که ابتلای مجدد بعد از واکسن هم داریم، اما از شدت آن کاسته شده است، اما کادر درمان واقعا خسته هستند .

فکر کنید که وقتی یک بیمارستان ما ۵۰ درصدش زیر بار کرونا است و در عین حال بیماران و بیماری‌های دیگری هم مانند سکته قلبی، سکته مغزی و ... هم وجود دارند و نمی‌توان به آنها خدمت نداد. بنابراین نصف بیمارستان زیر بار کروناست و نصف دیگرش برای بیماران اورژانسی دیگر است. هرچند که همواره داریم به تخت‌های کرونا اضافه می‌کنیم و شرایط سختی برای سیستم درمانی است.

علائم جدی کرونا

او با بیان اینکه کرونای دلتا عمدتا علائم سرماخوردگی مانند آبریزش بینی و... دارد، گفت: مردم اگر علامت سرماخوردگی در خودشان دیدند، باید فکر کنند کروناست، مگر اینکه خلافش ثابت شود.

البته اگر حال بدی ندارند، ابتدا به مراکز ۱۶ ساعته بهداشتی مراجعه کنند، مگر اینکه علائم جدی و نگران کننده داشته باشند. این علائم شامل تب بالا، تب طول کشیده، بی حالی شدید، تنگی نفس، درد قفسه سینه، سرفه شدید و ... دارند یا افرادی که بیماری زمینه‌ای جدی دارند یا داروهای نقص ایمنی مصرف می‌کنند، حتما باید در اسرع وقت به مراکز درمانی مراجعه کنند. البته کسی که علائم سرماخوردگی هم دارند حتما به مراکز ۱۶ ساعته مراجعه کنند تا چک شوند و خدایی نکرده دیر نشود.

پروژه حفاظت مشارکتی از میش‌مرغ که از سال ۹۹ در پناهگاه حیات وحش دشت سوتاو حمامیان آغاز شده، جوامع محلی را با خود همراه کرده است

کشاورزان زمین را به «میش‌مرغ» بخشیدند

مهدی نبی‌یان: تا نیم قرن پیش در ایران بیش از صد میش‌مرغ داشتیم اما بر اثر اتفاقات مختلف جمعیت این گونه به کمتر از ۴۰ فرد رسیده است

پیامما

«آسمان یادآور میش‌مرغ بود.» این را قدیمی‌های بوکان می‌گویند؛ آنها که پرواز دسته‌های بزرگ میش‌مرغ در آسمان منطقه را به یاد دارند و خاطره کودکی و جوانیشان با این پرنده عجین شده. یادشان می‌آید از «دشت سوتاو» که در زبان محلی به معنی دشت سوخته است، چطور دسته‌دسته «چیرگ» که همان میش‌مرغ است پهنای افق را می‌پوشاند، اما سال به سال تعدادشان کمتر شد و آنها دیگر پرواز دسته جمعی پرنده‌ها را ندیدند و آسمان هم پرواز آنها را از یاد برد. از یک سال پیش اما تلاش‌هایی برای حفظ این گونه در معرض خطر انجام شد. پروژه‌ای حفاظتی شکل گرفت و محلی‌ها هم آستین بالا زدند تا شاید آسمان شهرشان بار دیگر یادآور میش‌مرغ‌ها شود.

| فروغ فکری |
| روزنامه‌نگار |

از تیر ماه سال ۱۳۹۰ که شورای عالی محیط زیست، دشت سوتاو حمامیان، از توابع بوکان را به عنوان پناهگاه حیات وحش به مناطق تحت مدیریت سازمان حفاظت محیط زیست اضافه کرد؛ امیدواری‌ها برای حفاظت از این گونه بالا گرفت. از آنجایی که میش‌مرغ‌ها در زمین‌های گندم دیم جوجه‌آوری می‌کنند، با تغییر کاربری بسیاری از اراضی کشاورزی از دیم به آبی طی سالیان گذشته، بخش عمده‌ای از محیط طبیعی زیستشان را از دست دادند و کاهش جمعیت این گونه در چند دهه اخیر در نهایت عاملی شد تا از سال گذشته تلاش‌هایی جدی‌تر برای حفاظت از آنها با مشارکت جامعه محلی توسط «کانون گردشگران طبیعت ایران» و با همکاری اداره کل حفاظت محیط زیست استان آذربایجان غربی و اداره حفاظت محیط زیست شهرستان بوکان، انجمن‌های محلی و با حمایت مالی برنامه کمک‌های مالی کوچک (SGP) برنامه عمران ملل متحد، در این محدوده شروع شود. حالا مهدی نبی‌یان، مدیر پروژه حفاظت مشارکتی از میش‌مرغ به «پیام‌ما» می‌گوید تا نیم قرن پیش در ایران بیش از یکصد قطعه میش‌مرغ داشتیم اما اتفاقات مختلف از جمله تاثیرات جنگ هشت ساله ایران و عراق در محدوده زیستگاه، مکانیزاسیون در صنعت کشاورزی و شکار غیرقانونی در کاهش جمعیت این گونه زیاد بوده تا جایی که جمعیت آنها در سال‌های اخیر به کمتر از ۴۰ فرد رسیده است. «در سرشماری اخیر کارشناسان اداره حفاظت محیط زیست بوکان، ۱۹ قطعه میش‌مرغ رویت و شمارش شدند و تخمین‌ها بر این است که با توجه به ثبت مشاهدات در زیستگاه‌های جانبی موجود، ۶ تا ۹ قطعه در محدوده سه کانیان و ۳ تا ۵ قطعه در اراضی روستای بیگ اویسی و تعدادی هم در محدوده قازلیان حضور دارند، از این رو جمعا سی تا چهل فرد قابل استناد است.»

جمعیت جهانی میش‌مرغ‌ها در حال حاضر حدود ۵۰ هزار فرد است و از این تعداد هم دو سوم آنها در پرتغال و اسپانیا زندگی می‌کنند. در روسیه، مجارستان، انگلستان، آلمان و چند کشور اروپایی و همچنین در ترکیه هم میش‌مرغ‌ها دیده شده‌اند و محل جوجه‌آوریشان چه در داخل و چه خارج اراضی گندم است. همان اراضی بزرگ و پراکنده دشت سوتاو حمامیان و همانجا که کشاورزان خاطرات بسیاری از پرواز میش‌مرغ‌ها دارند. «در کشورهای دیگر هم تا حدودی این وابستگی به زمین گندم وجود دارد و تهدیدات هم در همه کشورها مشترک است. تغییر کاربری از اراضی دیم به کشاورزی آبی یکی از تهدیدات است. دیگری استفاده از کمباین برای برداشت محصول و کشاورزی مکانیزه است که امکان تخریب آشیانه و مرگ جوجه میش‌مرغ‌ها را بالا می‌برد.»

همین دو عامل عمده هم کافی بود تا پروژه نگاهش را به سمت مشارکت جامعه محلی و کشاورزانی ببرد که می‌توانند با دیرتر برداشت کردن بخشی از محصول گندمشان، خانه‌ای برای جوجه‌ها درست کنند و بعد هم به سراغ کمباین داران رفتند تا به کمک پروژه بیایند. برداشت گندم آن طور که نبی‌یان می‌گوید ۴۵ روز زودتر از زمانی انجام می‌شود که جوجه میش‌مرغ‌ها قدرت پرواز پیدا می‌کنند و با دروی گندم دیگر جایی برای زیستشان باقی نمی‌ماند. از سال گذشته که این طرح را شروع کردند، تعداد زیادی از کشاورزان به کار پیوستند و هر کدامشان از ۱۰۰ متر مربع تا حتی هزار مترمربع زمین را بدون برداشت باقی گذاشتند تا جوجه‌ها جان بگیرند.

سگ‌های ولگرد هم تهدید دیگر میش‌مرغ‌های منطقه‌اند. این سگ‌ها به دلیل قرار گرفتن سایت دفع پسماند شهر بوکان در حاشیه پناهگاه حیات‌وحش سوتاو تعدادشان روز به روز بیشتر شده است. مدیر پروژه حفاظت مشارکتی از میش‌مرغ می‌گوید:«مرکز پسماند سال‌هاست مصوبه جابجایی دارد اما جابه‌جا نشده و از طرفی سگ‌های ولگردی که جمع‌آوری می‌شدند و قرار بوده در پناهگاه نگهداری شوند هم در حاشیه زیستگاه رهاسازی می‌شده‌اند. این هم از جمله مشکلات دیگر برای حفاظت میش‌مرغ‌هاست.» آنها حالا می‌خواهند با همراهی شهرداری بوکان رویه و جمع‌آوری و جابجایی سگ‌های ولگرد از حاشیه زیستگاه اصلاح شود.

خرید گندم و زمین برای حفاظت

پیدا کردن آشیانه میش‌مرغ‌ها در چهار هزار و هشتصد هکتار از دشت سوتاو امری ناممکن بود. برای همین هم ابتدا هسته‌های اصلی و مکان‌هایی که نشانی از آنها دیده بودند شناسایی شد و بعد هم در هسته مرکزی حضور این پرنده، محصول گندم نزدیک به ۴۰ هکتار از اراضی به صورت سرپایی توسط اداره کل حفاظت محیط زیست آذربایجان غربی خریداری شد تا بتوانند مدیریت زمین را تا آخر مرداد در دست بگیرند. در بخش دیگری هم محیط زیست از سال گذشته وارد عمل شد و ۲۳ هکتار از زمین‌ها را خریداری کرد.

زیستگاه‌های دیگر جوجه‌آوری، علاوه بر دشت سوتاو، سه کانیان، قولر و بیگ اویسی بودند و در این مناطق هم هرچند خارج از محدوده پناهگاه بود اما وارد عمل شدند و با منابع مالی در اختیار پروژه، محصول سرپای گندم پنج هکتار دیگر از اراضی که پیش از این در آنها میش‌مرغ مشاهده شده بود را خریداری کردند. نبی‌یان می‌گوید گندم سرپایی که محیط زیست و پروژه خریداری کرده، در کنار نوارهای میش‌مرغ که کشاورزان اهدا کرده‌اند، تا نیمه مرداد درو نمی‌شوند، هر چقدر زمین‌های درو نشده بیشتر و به صورت پراکنده باشد، شانس بقای جوجه‌های میش‌مرغ هم بالاتر است. او می‌گوید اگر در سال‌های آینده مشارکت جامعه محلی ادامه پیدا کند، کاشت گندم و یونجه در اراضی خریداری‌شده توسط محیط زیست انجام شود، مدیریت سم‌پاشی محصول انجام و گندم با دو ماه تاخیر برداشت شود و همچنین شخم زمین‌ها در دشت سوتاو به پایان شهریور موکول شود می‌توان به آینده و نجات این گونه از انقراض محلی امیدوار بود. «میش‌مرغ نماد شهر بوکان و پناهگاه حیات وحش دشت سوتاو حمامیان تنها زیستگاه باقی‌مانده برای این پرنده در کشور است، باید همه دست به دست هم دهیم تا میش‌مرغ را از پرتگاه انقراض در ایران نجات دهیم و در این کارزار یکی از اصلی‌ترین حامیان و حافظان مردم محلی روستاهای منطقه هستند، بنابراین توجه به مشارکت جامعه محلی باید در اولویت اقدامات حفاظتی قرار گیرد.»

بلد نبودیم چطور حافظ میش‌مرغ شویم

قرنی عبدالله‌پور آنها را میشناسد. نه امروز که نوار حفاظت از میش‌مرغ را در زمین‌های کشاورزی کشیده‌اند، او از بچگی‌اش میش‌مرغ‌ها را می‌شناسد. یادش می‌آید یکبار در سال ۶۹ یک جوجه میش‌مرغ را از نزدیک دید. «عاشقش شدم. خیلی زیباست. اما نمی‌دانستم باید چه کنیم. رهایش کنم؟ بیاورم خانه و از او مراقبت کنم؟ همیشه می‌گفتیم چرا محیط زیست کاری نمی‌کند. چرا آموزش نمی‌دهد.» او از کشاورزان روستای آق‌تتر است؛ یکی از روستاهای نزدیک دشت سوتاو و محل زندگی میش‌مرغ‌ها. حالا در آستانه ۴۹ سالگی‌اش از گذشته می‌گوید. از اینکه بارها و بارها دلش خواسته کاری برای این پرندگان و حفاظت از آنها انجام دهد اما نتوانسته «راهش را نمی‌دانستیم. بلد نبودیم چطور حافظ میش‌مرغ شویم.»

بعد از آنکه پروژه حفاظتی شروع شد، عبدالله‌پور نواری ۲۰۰ متری از گندم‌هایش را درو نکرد و خودش هم حامی حفاظت شد. با کشاورزان دیگر صحبت کرد و به کمباین‌دار زمین خودش هم گفت شب کار نکند. «شب درصد خطا بالاست و ممکن است تاریکی و خستگی باعث شود تا جوجه‌ها زیر چرخ کمباین بروند. گفتیم فقط روزها کار کنید.»

خلیل کامیاری هم ۴۰۰ متر از زمینش را درو نکرده و او هم مانند عبدالله‌پور با صاحبان زمین‌های همسایه‌اش صحبت کرده تا حافظ میش‌مرغ شوند. او که ۱۵ سال است در دشت سوتاو گندم‌کاری دارد می گوید که همیشه از دور این پرنده‌ها را دیده و حالا برایش مثل آرزویی است که تعدادشان زیاد شود و کل منطقه نشانی از آنها باشد. دشت سوتاو خانه کشاورزان و حیوانات مختلف است و آنها حالا زمین‌هایشان را با حواس جمع درو می‌کنند تا هم خوراک میش‌مرغ‌ها تامین شود، هم گندم حافظ جانشان شود. «همه کشاورزانی که می‌شناسم برای حفاظت از این پرنده خوشحالند. کاش این حفاظت ادامه‌دار باشد.»

> گندم سرپایی که توسط محیط زیست و پروژه خریداری شده در کنار نوارهای میش‌مرغ که توسط کشاورزان اهدا شده تا نیمه مرداد درو نمی‌شوند، هر چقدر زمین‌های درو نشده بیشتر و به صورت پراکنده باشد، شانس بقای جوجه‌های میش‌مرغ هم بالاتر است

چیرگه‌وانان، حافظان میش‌مرغ

پیرمردی از اهالی روستای جمبوغه، از روزهایی برای ژاله کریمی، مدیرعامل انجمن ژینبانان سروشت بوکان تعریف کرده که میش‌مرغ‌ها به کنار رودخانه روستا می‌آمدند. آبی می‌خوردند و بعد در افق محو می‌شدند. کریمی می‌گوید این خاطره مشترک بسیاری از روستاییان است. خاطره‌ای که برای او و جوانان دیگر ناشناخته است و آنها فقط چند نقاشی در بعضی از خیابان‌های شهر دیده‌اند که در آنها میش‌مرغ نقش شده است. همین هم دلیلی بود که وقتی کانون گردشگران طبیعت ایران برای حفاظت آمد انجمن‌های محیط زیستی شهر مشتاق شدند و انجمن ژینبانان از فعال‌ترین انجمن‌ها شد. سرنخ کار را در دست گرفت، پوسترهای مختلف چاپ شد و گروهی برای صحبت با کشاورزان و دامداران محلی شکل گرفت. کریمی می‌گوید تمام روزهای سال گذشته را دوست دارد؛ وقتی با اعضای انجمن تصمیم گرفتند گروهی با نام «چیرگه‌وانان» که معنی‌اش حافظان میش‌مرغ است تشکیل دهند و راهی زمین‌های دشت سوتاو شوند. «ما مشتاق بودیم و هستیم. این پرنده نماد بوکان است و چه چیزی قشنگ‌تر از آنکه پرنده‌ای نماد شهر باشد؟ در روایت عامیانه بوکان به شهر عروس‌ها مشهور است و ما به میش‌مرغ می‌گوییم عروس عروس‌ها.»

اعضای گروه چیرگه‌وانان، ۱۰ نفرند و حالا محمدنژاد یکی از اعضای جوان این گروه که فعالیتش در انجمن در حوزه محیط زیست شهری است، به ما می‌گوید صحبت با کشاورزان و دامداران دلخوشی بزرگی برایش بوده. حرف زدن با زمین‌دارانی که دلشان برای این پرنده می‌تپیده و نمی‌دانستند چطور حفظش کنند. «محلی‌ها همراهی عجیبی داشتند. هم کشاورزان و کمباین‌داران و هم دامداران. ما مردمی داریم که خودشان می‌روند و به صورت خودجوش آبشخورهای میش‌مرغ را تمیز می‌کنند.» او خودش برای اولین بار در سال ۹۲ این پرنده را دید و می‌گوید از همان زمان عاشقش شده و دوست دارد نماد شهرش باشد. «پیش از این هم صحبت‌هایی از حفاظت بود اما بدون برنامه و در قالب کوچک. اما حالا در همین یک سال محلی‌ها شش جوجه دیده‌اند و همین هم امیدهایمان را چند برابر کرده است.» چیرگه‌وانان شب‌ها با موتورهایشان به منطقه می‌روند و روزها هم در گروه‌های مختلف به دشت سر می‌زنند. حضورشان برای کشاورزان این معنی را دارد که پروژه با قدرت در حال پیگیری است و دیدن هر جوجه میش‌مرغ یعنی امید به ادامه زندگی پرنده‌ها و یعنی امید به آنکه آسمان بار دیگر یادآور میش‌مرغ‌ها شود.

> بعد از آنکه پروژه حفاظتی شروع شد، عبدالله‌پور نواری ۲۰۰ متری از گندم‌هایش را درو نکرد و خودش هم حامی حفاظت شد. با کشاورزان دیگر صحبت کرد و به کمباین‌دار زمین خودش هم گفت شب کار نکند چون شب درصد خطا بالاست و ممکن است تاریکی و خستگی باعث شود تا جوجه‌ها زیر چرخ کمباین بروند

ادامه حریق‌های دنباله‌دار

آتش در تنگه هایقر مهار شد، در میانکاله شعله کشید

|پیام‌ما| آتش تنگه هایقر در شهرستان فیروزآباد فارس که جان سه نفر را گرفت، سرانجام پنج بامداد دیروز، پس از دو روز خاموش شد. این خبری است که فرماندار فیروزآباد اعلام کرده است. همزمان فعالان محیط زیست خبر می‌دهند که ذخیره‌گاه زیست‌کره میانکاله بار دیگر در آتش گرفتار شده است. حسین آرگیو، فرماندار فیروزآباد با اعلام خبر مهار آتش به ایرنا توضیح داد: «با توجه به پوشش گیاهی منطقه و وجود درختان کهنسال و تنومند، از آنجا که همانند روز سه‌شنبه(۱۲ مرداد) که آتش یک مرتبه مهار و دوباره شعله‌ور شد، برای جلوگیری از بروز چنین اتفاقی مشغول پایش منطقه هستیم از خاموش شدن کامل آتش اطمینان حاصل کنیم.» او با اشاره به مشارکت سه فروند بالگرد در عملیات خاموش کردن این آتش‌سوزی افزود: «متاسفانه در جریان مهار آتش سوزی تنگه هایقر سه نفر از نیروهای مردمی عشایری که هر سه از اعضای یک خانواده بودند (پدر، فرزند و دایی فرزند) جان خود را از دست دادند و یک نفر نیز دچار مصدومیت شد که هم‌اینک در بیمارستان سوانح سوختگی امیرالمومنین (ع) صدرا تحت درمان قرار دارد.» آرگیو، با تسلیت به خانواده و بازماندگان این سه نفر گفت: «در حال برنامه‌ریزی هستیم که روز پنجشنبه ۱۴ مردادماه مراسم تشییع پیکر این شهدای راه خدمت را با شکوه خاصی برگزار کنیم.»

نابودی یک‌چهارم پوشش گیاهی میانکاله

از سوی دیگر حر منصوری، مدیر مؤسسه گروه مشورتی میانکاله درباره آتش‌سوزی ذخیره‌گاه زیست‌کره میانکاله به «پیام‌ما» می‌گوید: «میانکاله یک روز در میان در آتش است. بعضی مواقع در چند منطقه آتش‌سوزی اتفاق می‌افتد. بر اساس شواهد به نظر می‌رسد این آتش‌سوزی‌ها عمدی است و تضاد منافع بین بهره‌برداران قانونی و غیرقانونی سبب شده است افرادی انتقام‌شان را از طبیعت بگیرند.» او ادامه می‌دهد: «آتش‌سوزی مسئله‌ای است که از چند سال پیش میانکاله درگیر آن است. در یک دهه گذشته، دست کم یک‌چهارم پوشش گیاهی میانکاله در قسمت خشکی، به واسطه همین آتش‌سوزی‌ها از بین رفته است.»

چرا هواپیمای آبپاش کشور، به جای ایران در ترکیه بود؟

در حالی که پس از مرگ سه نفر از اعضای یک خانواده عشایر در آتش‌سوزی تنگه هایقر، انتقادات به فرستادن هواپیمای آبپاش به ترکیه شدت گرفته است، مدیرکل منابع طبیعی و آبخیزداری خوزستان در این ارتباط به ایسنا گفت: «کاش می‌شد از چنین ابزار و امکاناتی در درون کشور استفاده شود.» محمدتقی سجادی افزود: «هر نوع پیشرفت، توسعه و زیرساختی برای اطفای حریق باعث خوشحالی و افتخار کشور است و حال اینکه چنین امکاناتی در کشور وجود دارد که می‌توانیم از این به بعد برای خاموش کردن آتش از آن‌ها استفاده کنیم، جای خوشحالی دارد.» مدیرکل منابع طبیعی و آبخیزداری خوزستان در ادامه با بیان اینکه مسائل زیست محیطی مرز سیاسی نمی‌شناسند، عنوان کرد: «در مسایل زیست محیطی، اولویت‌ها را مرزها تعیین نمی‌کنند.» او با اشاره به حریق‌های متناوب در جنگل‌های زاگرس، هیرکانی و... ادامه داد: «کمک‌هایی که به کشورهای همسایه شده، در زمان‌هایی اتفاق افتاده که الزاما در آن موقع امکان استفاده از آن تجهیز در درون کشور و در آن موقعیت آتش‌سوزی خاص وجود نداشته است و یا با آتش‌سوزی مواجه نبوده‌ایم.» مدیرکل منابع طبیعی و آبخیزداری خوزستان گفت: «بحث‌های محیط زیستی پیرامون کشور، مستقیما روی محیط زیست درون کشور اثرگذار است و باید به این مساله توجه جدی کرد.» سجادی همچنین بیان کرد: «شبکه‌های مهار و کنترل حریق در کشور ایران، نه تنها در منطقه بلکه در میان کشورهای جهان، یکی از کارآمدترین شبکه‌ها است. مردم ایران در چنین مواردی مردم مسئولیت‌پذیری هستند و زیرساخت‌های اجتماعی چنین اقداماتی در کشور به خوبی مهیا شده است.» او افزود: «وجود چنین هواپیمای آبپاشی که برای کمک به مهار آتش‌سوزی جنگل‌های ترکیه به این کشور فرستاده شده را به پای توانمندی و ظرفیت‌های ایران بگذاریم و باید گفت که این مساله باعث افتخار ملی است.» مدیرکل منابع طبیعی و آبخیزداری خوزستان در پاسخ به این سوال که اگر چنین امکاناتی در کشور وجود داشته چرا تاکنون از آن برای مهار آتش‌سوزی در جنگل‌های زاگرس و... استفاده نشده است؟ عنوان کرد: «در حوزه منابع طبیعی، مکان و زمان آتش‌سوزی، روش و ادوات مبارزه با حریق را مشخص می‌کند. برای مثال ممکن است بیش از ۱۰ هلی‌کوپتر آماده در منطقه باشد اما به دلیل صعب‌العبور بودن منطقه یا نبود امکان آبگیری، شب بودن و... نتوان از هیچ کدام از این هلی‌کوپترها استفاده کرد.» سجادی ادامه داد: «هواپیمایی که امکان استفاده آن در یک نقطه مشخص وجود نداشته باشد، وجود یا نبود آن هیچ تفاوتی ندارد و از این رو، مکان و زمان حریق نوع مبارزه با آن را مشخص می‌کند.»

او در پایان گفت: «به عنوان مدیرکل منابع طبیعی مسلم بدانید اگر امکاناتی وجود داشته باشد که بتوان یک ساعت زودتر از شر آتش و خسارت به منابع طبیعی رها شد، قطعا از آن امکانات استفاده خواهیم کرد و عدم استفاده از این امکانات، خیانت محض است.»

> در حالی که پس از مرگ سه نفر در آتش‌سوزی تنگه هایقر، انتقادات به فرستادن هواپیمای آبپاش به ترکیه شدت گرفته، مدیرکل منابع طبیعی و آبخیزداری خوزستان در این ارتباط گفت: کاش می‌شد از چنین ابزار و امکاناتی در درون کشور استفاده شود

خبر

گسترش آتش‌سوزی‌های یونان

با تداوم آتش‌سوزی‌های جنگلی، هزاران نفر از ساکنان شمال آتن مجبور به ترک خانه‌های خود شدند.

مقامات یونان اعلام کردند: هزاران نفر از ساکنان مناطق شمال آتن همزمان با نزدیک شدن شعله‌های آتش به مناطق مسکونی مجبور شدند خانه‌های خود را تخلیه کنند. گسترش شعله‌های آتش به سمت مناطق مسکونی در شمال آتن یک روز پس از آن رخ داد که نخست وزیر یونان در اظهاراتی گفت موج گرما در این کشور در بیش از ۳۰ سال گذشته بی‌سابقه بوده است.

شعله‌های آتش ابر عظیمی از دود را به سمت آتن روانه کرده و ساکنان برخی مناطق را مجبور ساخته تا خانه‌های خود را ترک کرده و سوار بر خودرو و موتور سیکلت به سمت پایتخت حرکت کنند.

به گزارش ایسنا به نقل از یورونیوز، مقامات محلی آتن اعلام کردند که شعله‌های آتش گسترده است و لازم است اقدامات بسیاری برای مهار آن انجام شود.

کنترل بیماری‌های واگیردار حیات وحش در چهارمحال و بختیاری

مدیرکل حفاظت محیط زیست چهارمحال و بختیاری گفت: با مشاهده مواردی از ابتلا و تعداد محدودی تلفات حیات وحش، پایش، نظارت و انجام اقدامات پیشگیرانه بیماری‌های مسری حیات‌وحش در استان افزایش یافته‌است. به گزارش روابط عمومی اداره کل حفاظت محیط زیست چهارمحال و بختیاری، شهرام احمدی با اعلام این خبر افزود: اقدامات لازم برای پیشگیری و کنترل بیماری با هماهنگی سازمان حفاظت محیط زیست، اداره‌کل دامپزشکی و دستگاه‌های مرتبط در استان در حال انجام است و تاکنون از گسترش بیماری‌های واگیر در سطح مناطق جلوگیری شده است.

او همچنین گفت: انجام واکسیناسیون به منظور افزایش سطح ایمنی در دام‌های اهلی در ارتباط با مناطق و ضدعفونی آبشخور حیات‌وحش، به‌ویژه منابع آبی مشترک با دام‌های اهلی در مناطق تحت مدیریت صورت گرفته است. احمدی بیان داشت: اقدامات نظارتی و کنترل تردد در مناطق نیز تشدید یافته است. در سالیان گذشته شیوع بیماری‌های واگیردار مشترک حیات‌وحش با دام‌های اهلی، بروز تلفات حیات‌وحش در کشور را به دنبال داشته است، که در این استان با توجه به اقدامات موثر انجام‌شده بیماری حیات‌وحش در همان روزهای ابتدایی کنترل‌شده و از تلفات گسترده حیات‌وحش جلوگیری به‌عمل آمد.

نام‌گذاری بلواری در البرز به نام محیط زیست

مدیرکل حفاظت محیط زیست استان البرز از نام‌گذاری یکی از بلوارهای اصلی این استان به نام محیط زیست خبر داد. به گزارش روابط عمومی حفاظت محیط زیست البرز، فردین حکیمی مدیرکل حفاظت محیط زیست استان البرز گفت: با تلاش‌ها و پیگیری‌های مستمر اداره کل حفاظت محیط زیست استان، سمن‌های محیط زیستی و با عنایات ویژه و همکاری‌های شهرداری، بلوار اصلی واقع در سمت راست میدان استاندارد کرج منتهی به اداره کل حفاظت محیط زیست استان، به نام «بلوار محیط زیست» نام‌گذاری شد. حکیمی با مهم دانستن چنین اقداماتی به منظور یادآوری اهمیت حفظ محیط زیست و اشاعه فرهنگ زیست محیطی، یاد و خاطره شهدای محیط بان را گرامی داشته و افزود: پس از تلاش های بی وقفه و تعالیم زیست محیطی انجام شده به منظور تنویر افکار عمومی و با توجه به ضرورت آموزش و ترویج فرهنگ زیست محیطی، امروزه شاهد حضور گسترده مردم در مناسبت‌های زیست محیطی و فعالیت‌های دسته جمعی با موضوعات حفظ محیط زیست و حمایت از گونه‌های جانوری هستیم. او ادامه داد: این نام‌گذاری‌ها، نشانگر اهمیت بخشی ایرانیان به محیط زیست و طبیعت است و این گونه، اقشار مختلف مردم و مسئولان می خواهند حفاظت از محیط زیست نه تنها در دل ها نقش ببندد، بلکه برای نسل های آینده هم این مهم تاکید شود. مدیرکل حفاظت محیط زیست البرز عنوان کرد: در سال جاری این دومین اقدام مجموعه مدیریت شهری به نامگذاری زیست محیطی بر روی معابر و فضاهای سبز شهری است. پیش از این نیز پارک محیط بان کرج افتتاح و رونمایی شده بود.

یادداشت

با زباله‌های الکترونیکی چه کنیم؟

| سردار صدیقی |
| پژوهشگر |

میزان زباله‌هایی که هر روز تولید می‌کنیم نگران‌کننده است. در این میان پسماندهای الکترونیکی بخشی از زباله‌های تولیدی ما را تشکیل می‌دهد. معمولاً به این فکر نمی‌کنیم که وقتی لوازم جدید برقی و هوشمند جای دیگر وسایل را می‌گیرند، چه اتفاقی برای دستگاه‌های قدیمی می‌افتد. بیشتر زباله‌های الکترونیکی دور انداخته شده یا در یک فروشگاه دست دوم فروخته می‌شوند یا در یک سمساری قرار می‌گیرند تا سرانجام به محل دفن زباله می‌رسند.ضایعات وسایل الکتریکی و الکترونیکی می‌تواند برای محیط زیست بسیار مضر باشند. اگر زباله‌های الکترونیکی به طور نادرست دفع شوند می‌توانند هوا را آلوده کنند.زباله‌های الکترونیکی نادیده گرفته شده و توجه چندانی به آنها نمی‌شود چرا که تأثیر طولانی مدت این زباله‌ها هنوز مشخص نیست. در تجهیزات الکترونیکی مواد خطرناکی همچون آرسنیک، کادمیوم، سرب و جیوه قرار دارد که می‌توانند برای سلامتی بشر مضر باشند. و همینطور موادی چون کادمیوم،کروم و کلروفلوئورکربن‌هاکه می‌توانند تخریب‌کننده‌ازن باشند.پسماندهای الکترونیکی وقتی وارد خاک می‌شوند بر گیاهان و درختانی که از این خاک تغذیه می‌کنند تأثیر منفی خواهند گذاشت. و سموم آنها از طریق خاک و گیاهان به منبع غذایی انسان وارد شده و سلامتی آنها را به خطر می‌اندازند.یک مطالعه در سال ۲۰۱۳ نشان داد کودکانی که در معرض مواد شیمیایی موجود در زباله‌های الکترونیکی هستند، با خطر ابتلا به اختلالات عصبی و شناختی روبه‌رو می‌شوند. آمار جهانی میزان پسماندهای الکترونیکی در سال ۲۰۱۴ به ۴۸ میلیون تن رسیده است که ۳۲درصد آن را فقط دو کشور آمریکا و چین دور انداخته‌اند.بیش از ۵۰ میلیون تن زباله الکترونیکی هر ساله تولید می‌شود که سهم هر نفر از آن ۷کیلوگرم برآورد شده است. بخش زیادی از آنها دور ریخته خواهند شد. این زباله‌ها حاوی بسیاری از فلزات گران‌بها مانند نقره، پلاتین، مس، نیکل، آلومینیوم و روی هستند.۷درصد طلای جهان را در زباله‌های الکترونیکی می‌توان پیدا کرد. به عبارت دیگر، میلیون‌ها تن از چیزهایی که مردم به طور معمول برای حفاری از زمین پرداخت می‌کنند، مستقیماً به داخل آن برمی‌گردانند.از ۵۳/۴ میلیون تن زباله الکترونیکی تولیدشده در جهان در سال ۲۰۱۹، تنها ۱۷/۴ درصد بازیافت شده است. ۴۴/۳ میلیون تن زباله الکترونیکی یا به محل دفن زباله‌ها و زباله‌سوزها رفته یا به صورت غیرقانونی مورد معامله و دفع قرار می‌گیرند.اگر این روند رو به رشد طی ۵ سال گذشته ادامه داشته باشد، می‌توان انتظار داشت که این میزان تا سال ۲۰۳۰ به ۷۴ میلیون تن افزایش یابد. ۵۷ میلیارد دلار ارزش برآورد منابع این زباله‌های الکترونیکی است که دور انداخته شده‌اند. زباله‌ها الکترونیکی شامل پلاستیک، فلزات سنگین، نوارهای فیلم قدیمی، روکش فلزی فن‌های رایانه،گوشی‌های ساده و هوشمند، کنترل‌های از راه دور، دوربین، بلندگو، لپ‌تاپ، موس، صفحه کلید، اسکنر، وسایل برقی مانند دریل، چرخ خیاطی، و لوازم خانگی کوچک مانند سشوار، فر و لامپ است. بیشتر این زباله‌های الکترونیکی را می‌سوزانند و با تولید ۹۸ میلیون تن دی‌اکسید کربن باعث آلودگی می‌شوند. گاهی اوقات هم هنرمندان با خلق آثار هنری در زباله‌های الکترونیکی روح تازه‌ای به آنها می‌بخشند. در برخی کشورها از جمله روسیه نقاطی برای پذیرش تلفن‌های کهنه و قدیمی وجود دارد که در آن با ارزش‌ترین قسمت که فلزاتی گران‌بها هستند جدا شده و بقیه قطعات به محل دفن زباله فرستاده می‌شوند. از بهترین راه حل‌ها برای درمان پسماندهای الکترونیکی، بازیافت مجدد است. ما به عنوان شهروند چه کاری می‌توانیم انجام دهیم؟ هرگز زباله‌های خود را در طبیعت رها نکنیم. مکان‌های مشخصی را تعیین کنیم که زباله‌های الکترونیکی را برای بازیافت تحویل می‌گیرند. گام دیگر این است که عاقلانه خرید و عاقلانه مصرف کنیم. مصرف و خرید اسباب الکترونیکی جدید هر ساله هیچ فایده‌ای ندارد. چیزهایی با کیفیت بالا که تا حد ممکن دوام دارند خریداری کنیم. اگر کار می‌کند آن را بفروشیم یا به یک فروشگاه خیریه بدهید. تعمیر حرفه‌ای انجام دهید تا بتوانند مدت زمان بیشتری دوباره برای شما کار کنند. گاهی هنرمندان به دنبال زباله‌های الکترونیکی برای ساختن چیزهای به خصوصی هستند.همچنین شهرداری‌ها یا شرکت‌های خصوصی می‌توانند مکان‌های ویژه‌ای را برای گرفتن قطعات الکترونیکی با ارزش و قابل استفاده مجدد و همچنین موارد قابل بازیافت ایجاد کنند.

مجلس

طرح مجلس برای محدودیت اینترنت انتقادات فعالان گردشگری را به دنبال داشته است

«صیانت»؛ ناامن برای گردشگری

رییس جامعه تورگردانان: تمام ارتباط گردشگری ایران با خارج و داخل از طریق اینترنت است با اجرای این طرح، رقابت در تجارت را متوقف می‌کنیم

مسئول کمیته گردشگری الکترونیک استان یزد : طرح صیانت نوعی ناامنی برای گردشگری ایجاد می‌کند

این بار فعالان صنعت گردشگری و مسئولان این حوزه، جلوی طرح مجلسی‌ها برای محدودیت اینترنت قد علم کرده‌اند. رییس جامعه تورگردانان ایران معتقد است «صیانت» کسب و کار و تجارت یک کشور را تعطیل و مردم را فقیرتر می‌کند و با طعنه می‌گوید اگر هدف چیزی جز این نیست، پس باید اینترنت را زودتر قطع کرد. از سوی دیگر مسئول کمیته گردشگری الکترونیک اداره کل میراث فرهنگی استان یزد می‌گوید طرح صیانت منجر به قطع ارتباط با خارج از کشور می‌شود و نوعی ناامنی برای گردشگری ایجاد خواهد شد به طوری که نتواند از طرق شبکه‌های اجتماعی ارتباط برقرار کند.

طرح صیانت از حقوق کاربران در فضای مجازی و ساماندهی پیام‌رسان‌های اجتماعی که هفته گذشته با رای ۱۲۱ نماینده مجلس از دستور کار علنی خارج شد و طبق اصل ۸۵ قانون اساسی، بررسی آن به کمیسیون ویژه و مشترک سپرده شد، اعتراض‌ها و واکنش‌های زیادی از افکار عمومی تا مسؤولان را برانگیخته است. مدافعان این طرح معتقدند برداشت‌های نادرستی از این طرح شده و از طرفی، برای اصلاح این طرح عقب‌نشینی‌هایی شد، تا جایی که رئیس مجلس شورای اسلامی بر ضرورت اصلاح طرح صیانت از کاربران در فضای مجازی در بخش پلتفرم‌های پرکاربرد مثل اینستاگرام و واتس‌اپ تأکید کرد. اما مخالفان از «محدودیت» و «ضرر جدی» می‌گویند.

> احمد فاضلی: پس از کرونا بسیاری از فعالان صنایع دستی به روش‌های الکترونیک بازار خود را فراهم کردند و امروز از فروش‌های مجازی امرار معاش می‌کنند اما این طرح و حتی مطرح شدن آن، بر درآمدزایی بخش خصوصی اثری منفی دارد لذا باید تمهیداتی برای این موضوع در نظر گرفته شود

نباید راه نان‌درآوردن مردم را بست

ابراهیم پورفرج، رئیس جامعه تورگردانان یکی از مخالفان است، که به ایسنا گفته: «باعث تاسف است که نماینده‌های مجلس فقط به فساد در اینترنت اشاره می‌کنند. ما که از نیت آن‌ها از اجرای این طرح خبر نداریم، اما اگر قصد این است که کسب و کار و تجارت یک کشور را تعطیل و مردم را فقیرتر کنند، چرا درنگ می‌کنند؟! اصلا زودتر اینترنت را قطع کنند!»

او با بیان این‌که آسیب این طرح فراتر از یک صنف و یا صنعتی مثل گردشگری است و کل تجارت بین‌المللی ایران را تحت شعاع قرار می‌دهد، تاکید می‌کند: «مجلس شورای اسلامی با اجرای طرح صیانت از حقوق کاربران در فضای مجازی، چه با قصد فیلتر کردن پلتفرم‌های خارجی و چه با کند کردن سرعت اینترنت، تجارت بین‌المللی و داخلی ایران را نابود می‌کند. بحث ما تکنولوژی است، تکنولوژی‌ای که در سراسر دنیا در حال توسعه است و ارتباط با دنیا فقط با استفاده از آن ممکن است. اگر دسترسی آن را محدود کنند، ارتباط ایران با دنیا را قطع کرده‌اند. طرح و استدلالی که مجلس دارد مثل این می‌ماند که در ایران مردم را به پراید محدود کنند، در حالی که در خارج از کشور مردم از بنز استفاده می‌کنند، به هر دو این‌ها می‌توان تکنولوژی گفت.»

رئیس جامعه تورگردانان با اشاره به ضعف کنونی ایران در ارتباط با دنیا ادامه داد: «سرعت اینترنت همیشه مشکل داشته است، حال تصور کنید همین را هم قطع و یا سرعت آن را کمتر کنند، همه تجارت ایران نابود می‌شود، نه فقط بین‌المللی، بلکه کسب و کارهای داخلی را هم دچار مشکل و عقب‌گرد می‌کنند.»

این فعال گردشگری در بخشی دیگر گفت: «تمام ارتباط گردشگری ایران با خارج و داخل از طریق اینترنت است، اگر آپلود کردن یک فایل چند ساعت طول بکشد معلوم است فضا برای تعامل سخت و غیرقابل تحمل می‌شود. مخصوصا در ارتباط‌های خارجی که همکاری‌ها را ناکارآمد و بی‌معنی خواهد کرد. نباید از تکنولوژی فرار کرد و آن را مانعی برای پیشرفت دانست. یقین بدانیم با اجرای این طرح، فقط ایران را عقب نگه می‌داریم و رقابت در تجارت را متوقف می‌کنیم.»

او در ادامه بیان کرد: «اگر قصد نمایندگان مجلس این است که کسب و کار مردم را محدود کنند، چرا درنگ می‌کنند؟! اصلا زودتر اینترنت را قطع کنند! ما که از نیت آن‌ها خبر نداریم، شاید قصد دارند درآمد مردم را پایین نگه دارند و مردم فقیرتر شوند. این هم یک روش است تا مردم فقط درگیر نان روزمره شوند. شاید هم نیت آن نمایندگان و برخی مسئولان این است که تجارت و کسب و کار مردم را رونق دهند و برای موفقیت نسل جوان کار کنند، اما چگونه؟! توضیح دهند واقعا نیت‌شان چیست و چرا این‌قدر برای سخت‌تر کردن شرایط زندگی تلاش می‌کنند.»

رئیس جامعه تورگردانان ایران ابراز امیدواری کرد که نمایندگان مجلس به‌راحتی از کنار اعتراض‌ها نسبت به این طرح عبور نکنند و چنین طرحی تصویب نشود و اجازه ندهند مردم با فقر بیشتری مواجه شوند. چرا که کرونا مردم را فقیرتر کرده و شرایط را نباید از این بدتر کرد.

شلیک به گردشگری الکترونیک

از سوی دیگر احمد فاضلی، مسئول کمیته گردشگری الکترونیک اداره کل میراث فرهنگی استان یزد هم با بیان این که طرح صیانت منجر به قطع ارتباط با خارج از کشور می‌شود، به ایسنا گفته است: «نوعی ناامنی برای گردشگری ایجاد خواهد شد به طوری که نتواند از طرق شبکه‌های اجتماعی ارتباط برقرار کند.»

او بیان این که طرح صیانت مستقیماً بر حوزه گردشگری الکترونیک تاثیر دارد، عنوان کرد: «بیشتر گردشگران ما خارجی هستند و درآمدزایی گردشگری نیز در این حوزه بیشتر است.»

فاضلی افزود: «طرح صیانت منجر به قطع ارتباط ما با خارج از کشور می‌شود و به تبع آن، نوعی ناامنی برای گردشگری ایجاد خواهد شد به طوری که نتواند از طرق شبکه‌های اجتماعی ارتباط برقرار کند.»

این مسئول با بیان این که طرح صیانت مشخصا روی اقتصاد در حوزه گردشگری الکترونیک اثر خواهد داشت، گفت: «پس از کرونا بسیاری از فعالان صنایع دستی به روش‌های الکترونیک بازار خود را فراهم کردند و امروز از فروش‌های مجازی امرار معاش می‌کنند اما این طرح و حتی مطرح شدن آن، بر درآمدزایی بخش خصوصی اثری منفی دارد لذا باید تمهیداتی برای این موضوع در نظر گرفته شود.»

این مسئول با تاکید بر این که آینده گردشگری در فناوری اطلاعات ریشه دارد، گفت: نقش فناوری اطلاعات واضح است و ما بیشتر باید تمهیداتی را در نظر بگیریم که به دنبال اجرای طرح صیانت امنیت گردشگران خارجی تامین شود.

او با بیان این که ناامنی و نبود امنیت برای گردشگران خارجی و همچنین نداشتن ارتباط با وب‌سایت‌های خارجی و شبکه‌های اجتماعی و دیگر گردشگران خارجی چالش مهمی پیش روی صنعت گردشگری است، گفت: «این مسئله تاثیری کاملا منفی روی گردشگری می‌گذارد و با توجه به کرونا و شرایط نامطلوب این حوزه گردشگری با بحرانی جدی روبرو خواهد شد.»

فاضلی هامانه با بیان این که در اجرای طرح صیانت و اینترنت ملی ایجاد زیرساخت‌های مناسب و درخور در اولین مرحله قرار دارد، تصریح کرد: «ما هنوز زیرساخت‌های لازم در این زمینه را نداریم و در ابتدا باید نظرات کارشناسی برای آن مطرح شود و زیرساخت‌های لازم از طریق اپلیکیشن‌ها را ایجاد کنیم. علاوه بر آن، باید متخصصان بتوانند برای این طرح حرفی برای گفتن داشته باشند لذا هنوز از طریق سخت افزاری و زیرساختی و نرم افزاری به نتیجه مطلوبی نرسیدیم.»

به گفته این فعال گردشگری در شرایط کرونایی و در نبود امکان برقراری ارتباط و امکان فیزیکی گردشگری الکترونیک رونق گرفته بود، تصریح کرد: «عملا بیشتر ذی‌نفعان گردشگری امرار معاش و کسب درآمدشان از طریق فضای مجازی و دیجیتال است لذا باید پتانسیل‌های خود را بیشتر و بهتر کنیم، آموزش نیروی انسانی و پرسنل را قویتر کنیم تا بتوانیم از فضای ایجاد شده بهره ببریم اما اکنون این ناامنی و نارضایتی ایجاد شده برای ذی‌نفعان وضعیت را نامشخص کرده است.»

او گردشگری مجازی را ابزاری برای علاقمندان به گردشگری در کمترین امکانات دانست و گفت: «افراد با وجود ظرفیت فضای مجازی می‌توانند با حداقل هزینه و دانش در مورد مقصد مطلوب، برای ظرفیت‌های گردشگری کشور برنامه‌ریزی و مسافرت کنند، مقوله‌ای که شکل‌گیری آن کمتر از ۲۰ سال قدمت دارد.»

این مسئول با تاکید بر این که بسیاری از شرکت‌های صنعتی برای بازاریابی‌های جهانی باید از ظرفیت گردشگری مجازی استفاده کنند، تصریح کرد: «کیفیت کارآمدی و دست دست بودن فضای مجازی به میزان زیادی ارتقا یافته و وب‌سایت‌ها به کاربران اجازه می‌دهند با نقشه‌ای که در اختیار فرد قرار داده می‌شود، بحث گردشگری در مقصد را هم کنترل کنند.»

او افزود: «به هر حال صنعت جهانگردی همانند دیگر صنایع در حال رشد است و کارشناسان بر این باور هستند که این بحث پررونق‌ترین بخش اقتصادی جهان محسوب می‌شود و زندگی مردم را تحت تاثیر قرار می‌دهد لذا عملا ما با شرایط کنونی ترجیح می‌دهیم که این موهبت را مدیریت کنیم و از آن استفاده درستی داشته باشیم.»

> ابراهیم پورفرج: شاید نیت آن نمایندگان و برخی مسئولان این است که تجارت و کسب و کار مردم را رونق دهند و برای موفقیت نسل جوان کار کنند، اما چگونه؟! توضیح دهند واقعا نیت‌شان چیست و چرا این‌قدر برای سخت‌تر کردن شرایط زندگی تلاش می‌کنند

مسئول کمیته گردشگری الکترونیک یزد با تاکید بر این که در شرایط کرونا و در نبود گردشگری فیزیکی دنیا به گردشگری مجازی روی آورده است، گفت: «امروز افراد زیادی از این طریق امرار معاش می‌کنند و این طرح منجر به از بین رفتن کسب و کارهای زیادی می‌شود.»

فاضلی هامانه مسئولان را خطاب قرار داد و افزود: «این مقوله بیکاری‌ها و تبعات و خسارات حوزه گردشگری را بسیار افزایش می‌دهد لذا نگاهی کارشناسی شده به این طرح ضروری است.»او با بیان این که گردشگری الکترونیک نقطه عطف گردشگری در دنیاست، گفت: «کشورهای در حال توسعه و دارای کمتر امکانات و زیرساخت‌ها از این ظرفیت استفاده می‌کنند و اگر این مقوله سلب شود، برای توسعه گران تمام خواهد شد.»به گفته این مقام مسئول، گردشگری الکترونیک صرفه‌جویی در زمان و هزینه و استفاده مطلوب و همسو از تکنولوژی و الکترونیک خواهد بود، گردشگری صرفا بعد اقتصادی نیست و از بعد فرهنگی و اجتماعی هم می‌تواند در معرفی کشور و حتی استان موثر باشد و اقشار مختلف جامعه را در برمی‌گیرد.

تمدید ارسال آثار به دومین رویداد ملی میراث‌فرهنگی

دبیر علمی رویداد ملی میراث‌فرهنگی با محور میراث روستایی ایران از تمدید ارسال آثار به این رویداد ملی تا ۱۷ مرداد ۱۴۰۰ خبر داد. به گزارش میراث آریا، معصومه محرر گفت: همزمان با فرا رسیدن هفته میراث‌فرهنگی و در راستای شعار سازمان جهانی گردشگری در سال ۲۰۲۰ با عنوان گردشگری و توسعه روستایی، معاونت فرهنگی اجتماعی دانشگاه شیراز و انجمن علمی گردشگری و هتل‌داری این دانشگاه با همکاری معاونت فرهنگی اجتماعی وزارت علوم، تحقیقات و فناوری اقدام به برگزاری دومین رویداد ملی میراث‌فرهنگی با محوریت میراث روستایی ایران به شکل مجازی کرد. او افزود: این رویداد شامل برگزاری مسابقه تولید محتوا، سلسله نشست‌های علمی با حضور صاحب‌نظران این حوزه، نمایش تورهای مجازی و پخش مستند بود. این برنامه به‌مثابه راهکاری برای جبران فاصله اقشار جامعه با میراث‌فرهنگی به‌شمار می‌رود.به گفته محرر رویداد ملی میراث‌فرهنگی با محور میراث روستایی ایران ۲۵ اردیبهشت‌ماه ۱۴۰۰ با تشکیل پنج کمیته علمی، اجرایی، فنی، پشتیبان و داوری آغاز به کار کرد و تا ۳۱ مرداد ماه ادامه دارد.مدیر برنامه‌ریزی فرهنگی اجتماعی و عضو هیئت علمی بخش مدیریت گردشگری و هتل‌داری دانشگاه شیراز عنوان کرد: پیرو درخواست متقاضیان، مهلت ارسال آثار به مسابقه تولید محتوا تا ۱۷ مرداد ماه ۱۴۰۰ تمدید شد. از اهداف اصلی مسابقه تولید محتوای میراث روستایی می‌توان به افزایش شناخت نسبت به میراث روستایی ایران شامل الگوی معیشت، مسکن، پوشاک، خوراک، آداب و سنن، باورها، ادبیات شفاهی، موسیقی، صنایع‌دستی، سبک زندگی جوامع محلی، رویدادها و آیین‌ها و ترویج گفتمان توسعه پایدار روستایی اشاره کرد. او ادامه داد: آثار می‌تواند به شکل ویدئو کوتاه، اسلایدشو (همراه با روایت صوتی)، پادکست، موشن گرافیک، یادداشت‌های شخصی روستای من و تجربه‌نگاری باشد. اطلاعات بیشتر و شیوه‌نامه رویداد در سایت رویداد قابل دسترسی است.محرر درباره ویژگی‌های این رویداد گفت: از ویژگی‌های بارز این رویداد می‌توان به نقش و مشارکت دانشجویان در بخش‌های مختلف رویداد، تقویت روحیه کار تیمی و فعالیت‌های گروهی، ایجاد تعامل و ارتباط میان دانشگاه و فعالان حوزه میراث‌فرهنگی و میراث روستایی در راستای آسیب‌شناسی مسائل میراث روستایی و گردشگری روستایی، بررسی تاثیر بحران کرونا بر این حوزه و ارائه راهکار جهت احیا و شکوفایی در دوران پسا کرونا و توجه به موضوعات حائز اهمیت در عصر حاضر همچون کارآفرینی، محیط‌زیست و دانش بومی و نقش آن‌ها در زمینه‌سازی و افزایش رونق در روستاها اشاره کرد.

> مهلت ارسال آثار به رویداد ملی میراث‌فرهنگی با محور میراث روستایی ایران تا ۱۷ مرداد ماه تمدید شد

تجسمی

روایتی از اثر هنرمند ایرانی در جشنواره آنلاین هند

رقص مرگ در بی‌آبی

اثری از آوا طباطبایی با عنوان «رقص مرگ» در رویدادی آنلاین در هند به نمایش درآمد. این هنرمند که چندی پیش اثر ویدئوآرتی را در یک رویداد آنلاین در هند نمایش داد، درباره این تجربه به هنرآنلاین گفت: من دعوت‌نامه‌ای از گروه هنری Hexxyduxxybox در هند دریافت کردم که در همکاری با مرکز راه رزیدنسی در ایران، رویدادی را با عنوان «بعد از غم و مرگ» برگزار می‌کردند و من ویدئوآرتی با عنوان «رقص مرگ» را ارائه کردم که از لحاظ مضمون با این رویداد مرتبط بود. این رویداد به دلیل کرونا به صورت آنلاین برگزار شده و هر روز تعدادی از فیلم‌هایی که هنرمندان برای فستیوال ارسال کرده بودند به نمایش درمی‌آمد.

طباطبایی ادامه داد: در سال‌های اخیر در حوزه پرفورمنس، ویدئوآرت و فتو ویدئوآرت کارهایی درباره وضعیت زاینده‌رود انجام داده بودم و در این اثر نیز به پل‌های اصفهان بعد از خشکسالی توجه داشتم. پل‌ها زمانی که رودخانه جریان دارد محل زندگی آبزیان و تولیدمثل آن‌ها است، اما وقتی رودخانه آب ندارد زیر پل محل تجمع معتادان و بی‌خانمان‌ها است و ناهنجاری‌های رفتاری زیادی آنجا رخ می‌دهد.

او همچنین با بیان اینکه در این ویدئوآرت به پل‌های سنتی مانند سی‌وسه پل و پل خواجو توجه نداشته است، افزود: روی این پل‌ها رفت و آمد انسانی زیاد است و تحت کنترل هستند، اما سایر پل‌ها که محل عبور ماشین هستند و زیر آن‌ها آب جریان ندارد چنین اتفاقاتی رخ می‌دهد. در زیر پل‌های سیمانی بافتی وجود دارد که مانند ردیف قبرهای خالی است که بر روی زمین حفر شده‌اند. من پرفورمنسی در آن محل اجرا کردم و از آن فیلم‌برداری شد و پس از آن بافت شبکه‌ای روی سقف را با تدوین فیلم به پایین آوردیم و انگار من بر روی قبرها و در میان آن‌ها مشغول اجرا هستم. به طور کلی در آثارم به قضیه مرگ هم از لحاظ محیط زیستی و هم هنجارهای اجتماعی و رفتارهای آدم‌ها که تحت تاثیر این اتفاقات است می‌پردازم. به طور کلی در آثارم به قضیه مرگ هم از لحاظ زیست محیطی و هم هنجارهای اجتماعی و رفتارهای آدم‌ها که تحت تاثیر این اتفاقات است می‌پردازم.

سرانه مصرف آب در تهران حتی در خشکسالی هم بالاتر از میانگین کشوری است

تهران شهر بی‌اعتنا به خشکسالی

سرپرست مرکز امور اجتماعی منابع آب و انرژی وزارت نیرو: اعمال اهرم‌های اقتصادی از طریق افزایش تعرفه تنها ۱۰ درصد رفتار مشترکین را کنترل می‌کند

ایسنا

«تهرانی‌ها بین ۲۰ تا ۳۰ درصد بیشتر از میانگین کشوری آب مصرف می‌کنند» این آمار را چندی پیش مدیرعامل آبفای تهران اعلام کرد. هر چند این خبر جدیدی نیست که پایتخت‌نشینان بیش از شهرهای دیگر کشور آب مصرف می‌کنند و به آب دسترسی دارند. این در دسترس بودن همیشگی آب، ضرورت توجه به کاهش مصرف یا وجود الگویی صحیح برای مصرف آب در میان مردم و حتی مدیران شهری را بی‌اعتبار کرده است. بی‌توجهی به راهکارهای کاهش مصرف آب در ساخت بناهای مسکونی از طریق بهره‌گیری از شیرآلات و یا روش‌های دیگری که منجر به مدیریت و کاهش مصرف آب در واحدهای مسکونی می‌شود، باعث شده تا بالغ بر ۲۰ درصد از کل آب شرب مصرفی در کشور، در تهران مصرف شود. از سویی بخش عمده آب در تهران توسط شهرداری صرف نگهداری از فضای سبز می‌شود، موضوعی که بارها توسط کارشناسان در مورد آن تذکر داده شده و راهکارهای اصولی برای حل این مشکل ارائه شده است. اما همین امر در کنار مسائل دیگری که پایتخت نشینان در طول روز با آن روبرو هستند، باعث شده بسیاری از تهرانی‌ها درکی از مقوله خشکسالی در کشور و مشکل کمبود آب در بسیاری از استان‌ها نداشته باشند و در نتیجه چندان تمایلی به ایجاد تغییراتی ولو جزیی در سبک زندگی خود با هدف کاهش مصرف آب، نشان ندهند.

دیروز ملک فاضلی نماینده سراوان در مجلس وضعیت آب در این استان را بسیار خطرناک عنوان کرد و گفت: «اگر تا دو سال دیگر آب به این منطقه نرسد، هیچ آبی وجود نخواهد داشت» در خوزستان کمبود آب حیات مردم را به خطر انداخته است، کشاورزی و دامداری در سطح کشور متاثر از مسئله آب است، اما در تهران مردم درکی از مقوله خشکسالی و کمبود آب ندارند. چرا که هر بار شیر آب را باز می‌کنند، آب تصفیه شده در اختیار دارند – که البته این حق نه تنها برای تهرانی‌ها محفوظ است که حق تمام شهروندان ایران در سایر شهرها هم هست- در بعضی مناطق مرفه‌نشین استخرهای خانگی با آب شرب پر می‌شود، پرمصرف‌ها گویی از مصونیت برخوردارند و حتی سیاست‌های تنبیهی هم برای آنها به فاصله چند روز لغو می‌شود. چندی پیش وزارت نیرو اعلام کرد آب مشترکان پرمصرف را در صورت بی‌توجهی به تذکر ها قطع خواهد کرد، اما درباره شیوه اجرای این برنامه جزییاتی اعلام نشد و البته در روزی که وعده اجرای طرح داده شده بود، شرکت آبفا از لغو قطع آب مشترکان پرمصرف استان خبر داد و گفت: «با مشارکت مردم این طرح اجرا نخواهد شد» از سویی در فضاسازی‌های شهری، مصرف بی‌رویه و مدیریت نشده آب برای نگهداری از فضای سبز، یکی از مواردی است که ناخودآگاه این پیام را به پایتخت‌نشینان می‌دهد که آب در این شهر وضعیت چندان بحرانی ندارد.

برخی کارشناسان معتقدند برای کاهش مصرف در شهری مثل تهران، باید به اهرم‌های اقتصادی متوسل شد و با افزایش تعرفه مشترکان را مجاب به کاهش مصرف کرد، اما در شهری مثل تهران که در شمال و جنوب آن دو قشر کاملا متفاوت با میزان مصرف و البته میزان درآمد متفاوت ساکن هستند، افزایش تعرفه به طور عمومی نمی‌تواند عادلانه باشد. محمد حب‌وطن، سرپرست مرکز امور اجتماعی منابع آب و انرژی وزارت نیرو در خصوص اثرگذاری اهرم‌های اقتصادی در کاهش مصرف آب به «پیام ما» می‌گوید: «اهرم اقتصادی یا تعرفه تا یک جایی می‌تواند رفتار مصرفی را کنترل کند، آن هم زمانی است که مرز آن تعرفه به یک حدی از تحمل ناپذیری برسد که برای افراد از نظر میزان هزینه تعیین کننده باشد. وقتی برای یک خانواده کل هزینه آب مصرفی یک ماه به اندازه قیمت دو ساندویچ هم نیست، طبیعی است که تغییر رفتار اتفاق نمی‌افتد. دولت اگر بخواهد این قیمت را معنی‌دار کند، باید به یک حدی برساند که به طور مثال به جای متوسط ۳۰-۴۰ هزار تومان در ماه نزدیک به ۲۰۰ هزار تومان بابت مصرف آب در ماه بپردازد تا شاید در رفتار فرد تغییری ایجاد شود. البته این میزان افزایش هم منطقی و قابل اجرا نیست. و از طرفی مطالعات نشان می‌دهد اعمال اهرم‌های اقتصادی از طریق افزایش تعرفه تنها ۱۰ درصد می‌تواند رفتار مشترکان را کنترل کند»حب وطن معتقد است در عوض اعمال اهرم‌های اقتصادی باید تعرفه‌ها به شکل هدفمند تغییر کند: «به این معنا که متناسب با مصرف مشترکان در مورد تعرفه آنها تصمیم‌گیری شود. اما اجرای این سیاست‌ها مستلزم در اختیار داشتن بانک اطلاعاتی منسجمی از درآمد خانوارها، میزان مصرف و ... است. ما در کشور مشکل فقر داده داریم. این مشکل در تمامی سطوح و زمینه‌ها وجود دارد. داده‌ها و اطلاعات درست و دقیقی در اختیار نیست، بنابراین نمی‌توان تصمیم درست و برنامه‌ریزی دقیقی داشت»

سرپرست مرکز امور اجتماعی منابع آب و انرژی وزارت نیرو در خصوص وضعیتی که الگوی مصرف آب در پایتخت دارد، عوامل متعددی را دخیل می‌داند، از جمله اینکه معتقد است مهم‌ترین علت این است که مردم در مورد کمبود منابع آب شهر تهران به مسئولان اعتماد ندارند. او به تناقضات در رفتارهای مدیران شهری و گفتار آنها در مورد کمبود آب اشاره کرده و می‌گوید: «تا وقتی که شما در خیابان‌های تهران راه می‌روید می‌بینید فواره‌ها در اوج گرما در حال آبیاری فضای سبز هستند، ناخودآگاه کم آبی را نمی‌پذیرید. می‌گویید اگر آب کم است چه نیازی است که این حجم از فضای سبز در تهران به این شکل آبیاری شود.» حب وطن به الگوهایی که در کشورهای خشک و نیمه خشک در حوزه طراحی فضای شهری با نگاه به کاهش مصرف آب وجود دارد هم می‌گوید: «در بسیاری از کشورهای خشک از گونه‌های گیاهی بسیار کم مصرف در فضاهای عمومی شهر استفاده می‌شود، یا از خشک منظری برای طراحی‌های شهری بهره می‌برند. مثلا از المان‌هایی مثل چوب و سنگ به جای طراحی با چمن و درختچه‌های پرآب‌بر برای طراحی فضای شهری استفاده می‌کنند. این نگاه‌ها در سطح شهر صرفه جویی‌های خوبی را از این محل در آب شهری ایجاد کرده‌اند و از طرفی مردم هم ناخودآگاه به این موضوع که شهر آنها منابع آبی محدودی دارد پی می‌برند»

حب وطن با تاکید بر اینکه ۱۸۰ تا ۱۹۰ میلیون مترمکعب در شهر تهران صرف آبیاری فضای سبز می‌شود می‌گوید: «۱۵ درصد آب مصرفی شهر تهران صرف نگهداری از فضای سبز می‌شود. نیمی از فضا به چمن اختصاص دارد، فضایی که برای نگهداری به آب فراوان نیاز دارد و در عین حال کمترین تاثیر را در تلطیف و پاکسازی فضای شهر دارد. شهرداری می‌تواند از گونه‌های متناسب با اقلیم و یا بومی تهران استفاده کند. یا در عوض کاشت چمن درختان موجود را حفاظت کند که نقش بیشتری هم در پالایش هوای شهر دارند.» او معتقد است این تغییر رفتار در مدیریت شهری باید تبدیل به یک مطالبه عمومی از شهرداری تهران شود.

در زمینه تغییر الگوی مصرف بین مردم، محمد حب وطن می‌گوید: «فرهنگ پدیده‌ای است که به تدریج شکل می گیرد و به تدریج اصلاح می شود و تغییر می‌کند. با توجه به این اصل، طبیعی است که در یک سال و دو سال یک دهه تغییری در سبک زندگی مردم در راستای کاهش مصرف آب اتفاق نمی‌افتد، هر چند ما بیست سال است که می‌گوییم آب تهران کم است و اتفاقی نیفتاده. اما بروز این تغییر در وهله اول یک گفت و گوی اجتماعی می‌طلبد. مسئولان باید با مردم صحبت کنند. رابطه مسئولان ما با مردم فقط از طریق بخشنامه‌ها و طرح‌هایی که ابلاغ می‌کنند در ارتباط هستند. اینها نتیجه‌بخش نیست. گفت و گو است که می‌تواند خلق اعتماد کند. باید به این نکته توجه کنیم که بی‌اعتمادی و کمبود سرمایه اجتماعی یکی از مهم‌ترین موانع در همسویی مردم با دولت است. اگر دولت می‌خواهد تغییر رفتار ایجاد کند باید اعتمادسازی کند» سرپرست مرکز امور اجتماعی منابع آب و انرژی وزارت نیرو در خصوص نقش رسانه‌ها در آگاهی‌بخشی در زمینه مسئله آب بین مردم به ویژه مردم پایتخت که به واسطه مواردی که مرور شد، چندان درکی از مقوله خشکسالی ندارند، می‌گوید: «مردم می‌گویند اگر مشکلی در زمینه آب و برق در کشور وجود دارد، چرا ما انعکاس آن را در صدا و سیما نمی‌بینیم؟ همه چیز در رسانه‌ها تبلیغ می‌شود. تبلیغاتی که اغلب در راستای مصرف‌گرایی در خانه‌های لوکس با تجهیزات آنچنانی تهیه می‌شود. این تصاویر اعتماد را از بین می‌برند. حتی در خبرها هم اشاره‌ای به وضعیت بحرانی آب در کشور نمی‌شود. چندی پیش وزارت نیرو به صدا و سیما پیشنهاد داد که به جای اعلام وضعیت بارندگی و توده‌های هوا چند نوبت در روز، در مورد وضعیت منابع آب در کشور به مردم آگاهی دهند. کارشناسانی را داشته باشند که روزانه در مورد وضعیت سدها و دیگر منابع آب مردم را آگاه کنند، اما نمی پذیرند. سیستم یکپارچه نیست و هدف مشترکی ندارد.» دیروز محمدرضا بختیاری مدیرعامل آبفای استان تهران از خطرات تنش آبی در تهران گفت و اعلام کرد: «تنش آبی برای شهرهای بزرگی مانند تهران بسیار گران تمام می‌شود، اما این گران تمام شدن در درجه اول متوجه متولیان امر تولید و توزیع آب خواهد بود نه شهروندان» بسیاری از شهرهای کشور تابستان امسال با عوارض تنش آبی دست و پنجه نرم می‌کنند. منابع آب تهران هم با توجه به کاهش بارش‌ها در سال جاری آبی، وضعیت مناسبی ندارد، اما به نظر می‌رسد تنها زمانی به صرافت اتخاذ تدبیری برای مشکلات می‌افتیم که دیگر دیر است.

> محمد حب وطن؛ سرپرست مرکز امور اجتماعی منابع آب و انرژی وزارت نیرو: در عوض اعمال اهرم‌های اقتصادی باید تعرفه‌ها به شکل هدفمند تغییر کند. به این معنا که متناسب با مصرف مشترکان در مورد تعرفه آنها تصمیم‌گیری شود. اما اجرای این سیاست‌ها مستلزم در اختیار داشتن بانک اطلاعاتی منسجمی از درآمد خانوارها، میزان مصرف و ... است. اما چون داده‌ها و اطلاعات درست و دقیقی در اختیار نیست، نمی‌توان تصمیم درست و برنامه‌ریزی دقیقی داشت

> محمدرضا بختیاری مدیرعامل آبفای استان تهران: تنش آبی برای شهرهای بزرگی مانند تهران بسیار گران تمام می‌شود، اما این گران تمام شدن در درجه اول متوجه متولیان امر تولید و توزیع آب خواهد بود نه شهروندان

تجارت و بازرگانی

بر اساس گزارش مرکز آمار و اطلاعات راهبردی وزارت کار:

برخی اقلام خوراکی از حد بحرانی قیمت عبور کرده

حد بحرانی، حدی از قیمت کالا است که نشان می‌دهد قیمت اقلام از کنترل خارج شده است و این امر منجر به ایجاد تورم جهشی خواهد شد. تورم اقلام خوراکی رابطه مستقیم با سفره مردم دارد. هر کدام که حد بحرانی و هشدار را رد کند، به این معنی است که کالایی از سفره مردم حذف شده و یا به زودی حذف خواهد شد. به گزارش سایت اتاق بازرگانی استان تهران مرکز آمار و اطلاعات راهبردی وزارت کار گزارشی از بررسی روند متوسط قیمت اقلام خوراکی مناطق شهری در تیرماه را منتشر کرده است. طبق این گزارش، مقایسه متوسط قیمت اقلام خوراکی در ماه جاری با ماه قبل نشان می دهد، بیشترین افزایش قیمت ها در کالاهای منتخب مربوط به پیاز ۱۴/۰ درصد، تخم‌مرغ ماشینی ۱۱/۶ درصد و خیار ۱۰/۳ درصد است.

همچنین در ۴ قلم از کالاهای منتخب تغییرات منفی است و بیشترین کاهش در قیمت‌ها مربوط به اقلام موز منفی ۷/۲ درصد، گوجه‌فرنگی منفی ۱/۰ درصد، سیب‌زمینی منفی ۰/۹ درصد و گوشت گوسفند منفی ۰/۶ درصد است.

علاوه بر این، مقایسه متوسط قیمت اقلام خوراکی در ماه جاری با ماه مشابه سال قبل گویای این است که در یک مورد از اقلام خوراکی منتخب، تغییرات بیش از ۱۰۰ درصد بوده و بیشترین افزایش قیمت در اقلام کره پاستوریزه ۱۲۰ درصد، موز ۹۴/۲ درصد و روغن مایع ۹۲/۳ درصد مشاهده می‌شود. بیشترین کاهش قیمت مربوط به پرتقال منفی ۱/۱ درصد و کمترین میزان رشد در قیمت‌ها مربوط به اقلام سیب ۷/۶ درصد و رب گوجه‌فرنگی ۲۰/۳ درصد است.

در این گزارش، جهت بررسی روند تغییرات قیمت اقلام خوراکی از سه حد مطلوب، هشدار و بحرانی استفاده می‌شود که به این شرح است:

حد مطلوب: حدی از قیمت کالای منتخب است که باتوجه به شرایط کشور، نوسانات قیمت در اطراف آن برای مصرف‌کننده قابل‌قبول به نظر می‌رسد و کنترل قیمت‌ها در این محدوده منجر به کاهش تورم خواهد شد. این حد بر اساس افزایش ماهانه حداکثر یک درصد برای قیمت هر کالا در نظر گرفته شده است که برای یک دوره یک‌ساله ۱۲ درصد خواهد بود.

حد هشدار: حدی از قیمت کالای منتخب است که نوسانات قیمت از حد مطلوب خارج شده است و در صورت ادامه منجر به افزایش تورم خواهد شد. این حد بر اساس افزایش ماهانه حداکثر ۱/۵ درصد برای قیمت هر کالا در نظر گرفته شده است که برای یک دوره یک‌ساله ۱۸ درصد خواهد بود. عبور قیمت‌ها از این حد، بیانگر ضرورت برنامه‌ریزی خاص برای کنترل قیمت ها ست .

حد بحرانی: حدی از قیمت کالای منتخب است که نشان می‌دهد قیمت اقلام از کنترل خارج شده است و این امر منجر به ایجاد تورم جهشی خواهد شد. این حد بر اساس افزایش ماهانه حداکثر ۲ درصد برای قیمت هر کالا در نظر گرفته شده است که برای یک دوره یک‌ساله ۲۴ درصد خواهد بود. در این شرایط اتخاذ تصمیمات سریع و اقدام عاجل و حتی مداخله مستقیم در بازار برای کاهش قیمت‌ها ضروری است.

بر اساس نتایج منتشر شده در این گزارش بررسی نمودار قیمت اقلام منتخب در مقایسه با روند تغییرات آن با حدود مطلوب، هشدار و بحرانی قیمت‌ها نشان می‌دهد در تیرماه ۱۴۰۰، متوسط قیمت حدود ۷۱ درصد اقلام منتخب شامل برنج ایرانی درجه یک، برنج خارجی درجه یک، مرغ ماشینی، شیر پاستوریزه، ماست پاستوریزه، پنیر ایرانی پاستوریزه، تخم‌مرغ ماشینی، کره پاستوریزه، روغن مایع، موز، سیب، پرتقال، لوبیا چیتی، عدس، قند، شکر چای خارجی بسته‌ای فراتر از حد بحرانی قیمت‌ها قرار دارند. در خصوص اقلام مرغ ماشینی، تخم‌مرغ ماشینی و روغن مایع امتداد شیب صعودی ماه قبل مشاهده می‌شود و افزایش مجدد قیمت این کالاها دور از انتظار نیست. همچنین متوسط قیمت اقلام خوراکی مانند سیب‌زمینی و خیار در محدوده هشدار قرار دارند.

متوسط قیمت اقلامی مانند گوشت گوسفند، گوشت گوساله یا گاو و گوجه‌فرنگی در محدوده مطلوب هستند. متوسط قیمت اقلامی مانند پیاز و رب گوجه‌فرنگی بهتر از حد مطلوب است. در خصوص پیاز، شیب قیمت صعودی است.

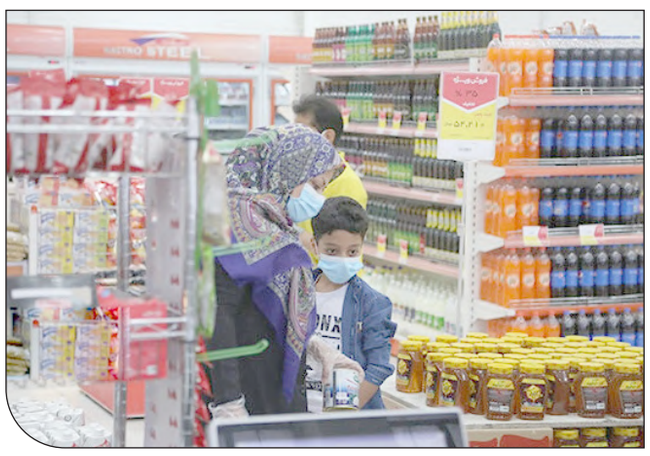

> در تیرماه ۱۴۰۰، متوسط قیمت حدود ۷۱ درصد اقلام مورد نیاز مردم که قیمت آنها مورد بررسی قرار گرفته، فراتر از حد بحرانی قیمت‌ها قرار دارد

خبر

نایب رئیس انجمن زعفران خراسان جنوبی مطرح کرد:

واگذاری پر ابهام ۵۰ تن زعفران به یک شرکت خصوصی

نایب رئیس انجمن زعفران خراسان جنوبی گفت:سازمان تعاون روستایی نزدیک ۵۰ تن زعفرانی که از سال های قبل در انبارها باقی‌مانده بود را در اقدامی به یک شرکت خصوصی به شرط صادرات واگذار کرد. در حالی که کاملا مشخص بود زعفران تولید سه سال پیش در بازارهای خارجی جایی ندارد. دقیقا مشخص نیست که این میزان زعفران با چه سازوکار و تعهدی به آن شرکت واگذار شده است و اساسا چرا باید این مقدار زعفران که معادل ۱۰ درصد تولید زعفران کشور در یک‌سال است به یک شرکت و یک شخص داده شود؟ در حقیقت هیچ شفاف‌سازی در این زمینه انجام نشده است. کسی پاسخگوی این اتفاق نیست. سازمان تعاون روستایی نباید چنین اقدامی انجام می‌داد. باید راهکار بهتری برای استفاده از این زعفران‌ها پیدا می‌کردند. نباید این حجم زعفران تنها در جیب یک نفر و دودش به چشم کشاورزان می‌رفت. نایب رئیس انجمن زعفران خراسان جنوبی اضافه کرد: بارها اعلام کردیم که این زعفران‌ها قابلیت صادرات ندارند و در نهایت سر از بازارهای داخلی درخواهند آورد و بازار داخلی را خراب می‌کنند؛ به طوری که این حجم زعفران در انبارهای سرگردان آرام آرام وارد بازار شده و بازار اشباع می‌شود و دیگر خریداری نیست. وقتی خریداری نباشد امید کشاورز به تولید و فروش محصولاتش از بین می‌رود. ولی متاسفانه به این صحبت‌ها توجهی نشد.

اترک، شاهرگ حیاتی خراسان شمالی از جان افتاده است

رودخانه مرزی اترک پنجمین رودخانه بلند کشور در شمال شرق ایران قرار دارد. این رودخانه از استان خراسان رضوی شروع می‌شود و تا ترکمنستان ادامه پیدا می‌کند. در نهایت این رودخانه در کشور ترکمنستان به دریای خزر می‌ریزد. این رودخانه تقریباً در تمامی طول سال پر آب بوده و حتی در فصل‌های بهار نسبت به دیگر بخش‌های سال پرآب‌تر و حتی سیلابی‌تر می شد و شدت آب موجود در این رودخانه به‌قدری بالا بود که ممکن بود در بخش‌هایی از مسیر به علت شدت آب، مسیر رودخانه تغییر کند اما دیگر از آن آب و جوش و خروش رودخانه اترک خبری نیست، خشکسالی و افت شدید بارندگی سبب شده تا این رودخانه تبدیل به کویری خشک شود. ابراهیمی سرپرست مطالعات پایه منابع آب شرکت آب منطقه‌ای خراسان شمالی با اشاره به اینکه متاسفانه این رودخانه در سال جاری با کاهش شدید منابع آبی مواجه شده است به ایسنا گفته است: رودخانه اترک در سال جاری نسبت به سال گذشته و سال‌های قبل با کاهش ۵۰ درصدی منابع آبی مواجه است. بخش هایی از این رودخانه به علت کاهش شدید بارندگی و بروز خشکسالی کاملا خشک شده و بخش‌هایی نیز به شدت کم آب شده‌اند. هراتی معاون پایش اداره کل محیط زیست خراسان شمالی نیز می‌گوید: در سال‌های گذشته برداشت غیرمجاز آب یکی از مشکلات اساسی آن بوده اما در حال حاضر آبی در آن وجود ندارد که بتوان برداشت غیرمجاز داشت. امسال آبی در رودخانه وجود ندارد که بتوان نمونه‌گیری را برای اندازه‌گیری آلودگی آب انجام داد. الهپور مدیرکل حفاظت محیط زیست خراسان شمالی چندی پیش از رودخانه اترک به عنوان شاهرگ حیاتی این استان یاد کرده و گفته بود: طرح پیشنهادی احیاء این رودخانه در کارگروه سازگاری با کم آبی مطرح شده است و این طرح در این کارگروه به تصویب رسید. رودخانه اترک دارای تالاب هایی است که یکی از مهمترین آن ها تالاب آق قشلاق بوده که تاکنون به آن ورودی پیدا نشده است، به دنبال آن هستیم تا این تالاب را برای حفاظت به ثبت ملی برسانیم.

افزایش ۳۵ درصدی مصرف بنزین در موج پنجم کرونا

مصرف بنزین در تیرماه سال جاری و هم زمان با شروع موج پنجم کرونا در کشور به ۱۰۷ میلیون لیتر در روز رسید که در مقایسه با تیر سال ۹۹، رشدی ۳۵ درصدی را نشان می‌دهد. به گزارش ایرنا، روند مصرف بنزین اگرچه در سال گذشته حدود ۸۰ میلیون لیتر در روز بود اما از ابتدای امسال مصرف بنزین دوباره اوج گرفت ادامه روند کنونی مصرف در صورت رفع محدودیت‌های کرونا می‌تواند مصرف بنزین در کشور را به شدت افزایش دهد و حتی تا ۲ سال آینده دوباره به واردکننده بنزین تبدیل کند.

خبر

خسارات سیل اخیر کرمان به دلیل دخل و تصرف حریم رودخانه بود

مدیرکل مدیریت بحران استان کرمان گفت: سیل و طوفان تیرماه ۴۶۰ میلیارد تومان خسارت به بخش کشاورزی و زیربنایی استان کرمان وارد کرد. «مجید سعیدی» دیروز در جلسه ستاد مدیریت بحران استان کرمان گفت: در چهار ماهه نخست امسال ۳۹ حادثه طبیعی در استان کرمان رخ داده که در تیرماه سیل و طوفان ۱۱ شهرستان استان را درگیر کرد. او افزود: علاوه بر خسارت‌های ناشی از سیل و طوفان اخیر، سرمازدگی در فروردین ماه نیز به محصولات کشاورزی شهرستان‌های مختلف خسارت‌های سنگین وارد کرد. سعیدی تصریح کرد: در سیل تیرماه امسال در شهرستان‌های بافت، بردسیر، زرند و کرمان خسارت‌های بیشتری را شاهد بودیم و پنج نفر جان خود را در شهرستان بافت از دست دادند. او بیان کرد: در سیل اخیر ادارات راهداری شمال و جنوب استان کرمان بیش از ۱۷۰۰ کیلومتر راه‌های آسیب دیده را ترمیم و بازگشایی کردند که راهداری تنها دو دستگاه بیل مکانیکی دارد و در زمان بحران با کمک سایر دستگاه‌ها کار را انجام دادیم زیرا نمی‌شود استان را معطل کرد. مدیرکل مدیریت بحران استان کرمان در ادامه تاکید کرد: فرمانداران مسئول ستاد بحران شهرستان هستند و نباید در زمان بروز حوادث صرفا منتظر اقدام استان باشند و باید از ظرفیت ها استفاده و خودشان کار را دنبال کنند. او افزود: سیل و طوفان تیرماه ۴۶۰ میلیارد تومان خسارت به بخش کشاورزی و زیربنایی استان کرمان وارد کرد و اکثر خسارت‌های سیل به دلیل دخل و تصرف در حریم رودخانه‌ها بوده است.

بازگشت رئیس ۸۰ ساله به شورای پایتخت

«مهدی چمران»، رئیس ۸۰ ساله شورای چهارم به اتفاق آرا، رئیس شورای ششم شد. همچنین دیروز «پرویز سروری» به عنوان نایب رئیس شورای شهر تهران انتخاب شد. سخنگوی منتخبان شورای ششم تهران از برگزاری انتخابات هیئت رئیسه شورای ششم و انتخاب «مهدی چمران» به عنوان رئیس و «پرویز سروری» به عنوان نایب رئیس شورا خبر داد. به گزارش روزنامه پیام ما، مهدی اقراریان سخنگوی منتخبان شورای ششم تهران با اشاره به جلسه عصر دیروز (چهارشنبه ۱۳ مرداد) منتخبان شورای ششم تهران، گفت: در این جلسه که با دستور کار انتخاب اعضای هیئت رئیسه شورای ششم شهر تهران برگزار شد، مهدی چمران به اتفاق آرا به عنوان رئیس شورای شهر ششم انتخاب شد. او افزود: همچنین پرویز سروری نیز به اتفاق آرا به عنوان نایب رئیس شورا از سوی منتخبان انتخاب شد. سخنگوی منتخبان شورای ششم ادامه داد: در ادامه برگزاری انتخابات هیئت رئیسه سوده نجفی و جعفر بندی شربیانی به عنوان دبیران هیئت رئیسه معرفی شدند.

هر ده سال یک زلزله مخرب در ایران داریم

رییس مرکز لرزه‌نگاری کشور با اشاره به اینکه هر ۱۰ سال یک بار یک زلزله مخرب در ایران داریم، گفت: عمق زمین لرزه‌ها در ایران عمدتا زیر ۲۰ کیلومتر است و باعث می‌شود انرژی زمین‌لرزه تخریب زیادی را ایجاد کند. «اسماعیل بایرام نژاد» اظهار کرد: کشور و استان کرمان را بلایای طبیعی تهدید می‌کند و با وجود این هنوز زلزله شاید پرخطرترین پدیده‌ای باشد که با آن مواجه هستیم. او با اشاره به زلزله‌های ۱۰۰ سال اخیر در ایران گفت: هیچ جای کشورمان ساکن و بدون زلزله نیست و زلزله های ثبت شده در نقشه این را نشان می‌دهد. بایرام نژاد تصریح کرد: امکان این را نداریم همه زلزله را ثبت کنیم و ۹۰ درصد موارد ثبت شده مربوط به ۲۶ سال اخیر است که پایگاه‌های لرزه نگاری در کشور توسعه پیدا کرده است. او بیان کرد: آمار نشان می‌دهد در کشور هر ۱۰ سال یک زلزله بزرگ تر از ۷ ریشتر داریم و هر سال یک تا دو زلزله بین ۶ تا ۶ و نیم ریشتر رخ می‌دهد که این آمار متفاوت است. رییس مرکز لرزه‌نگاری کشور با اشاره به اینکه هر ۱۰ سال یک بار یک زلزله مخرب داریم، گفت: عمق زمین لرزه‌ها در ایران عمدتا زیر ۲۰ کیلومتر است و بعضا برخی می‌گویند چرا زلزله هفت ریشتری در ژاپن خسارت زیادی ندارد و در کشور ما زلزله‌های مخرب روی می‌دهد یک دلیل آن عمق زمین لرزه‌هاست و در ایران این عدد(عمق) کم است و باعث می‌شود انرژی زمین لرزه تخریب زیادی را ایجاد کند. او با اشاره به اینکه استان کرمان گسل‌های فراوانی دارد که زمین لرزه‌های زیادی را موجب می‌شوند، افزود: شبکه لرزه‌نگاری از ۱۰ سال قبل در استان کرمان فعال شده و بیش از ۸۰ درصد زلزله‌های ثبت شده مربوط به این بازه زمانی است که اهمیت شبکه های لرزه نگاری را نشان می‌دهد. بایرام نژاد با اشاره به اینکه ثبت زمین لرزه‌های کوچک و پایش روند فعالیت گسل‌ها، به پیش‌بینی‌ها در آینده کمک می‌کند، گفت: ایستگاه‌های لرزه نگاری برای مطالعه ساختار و پیش نشانگرهای زمین لرزه و ... کمک می‌کند.

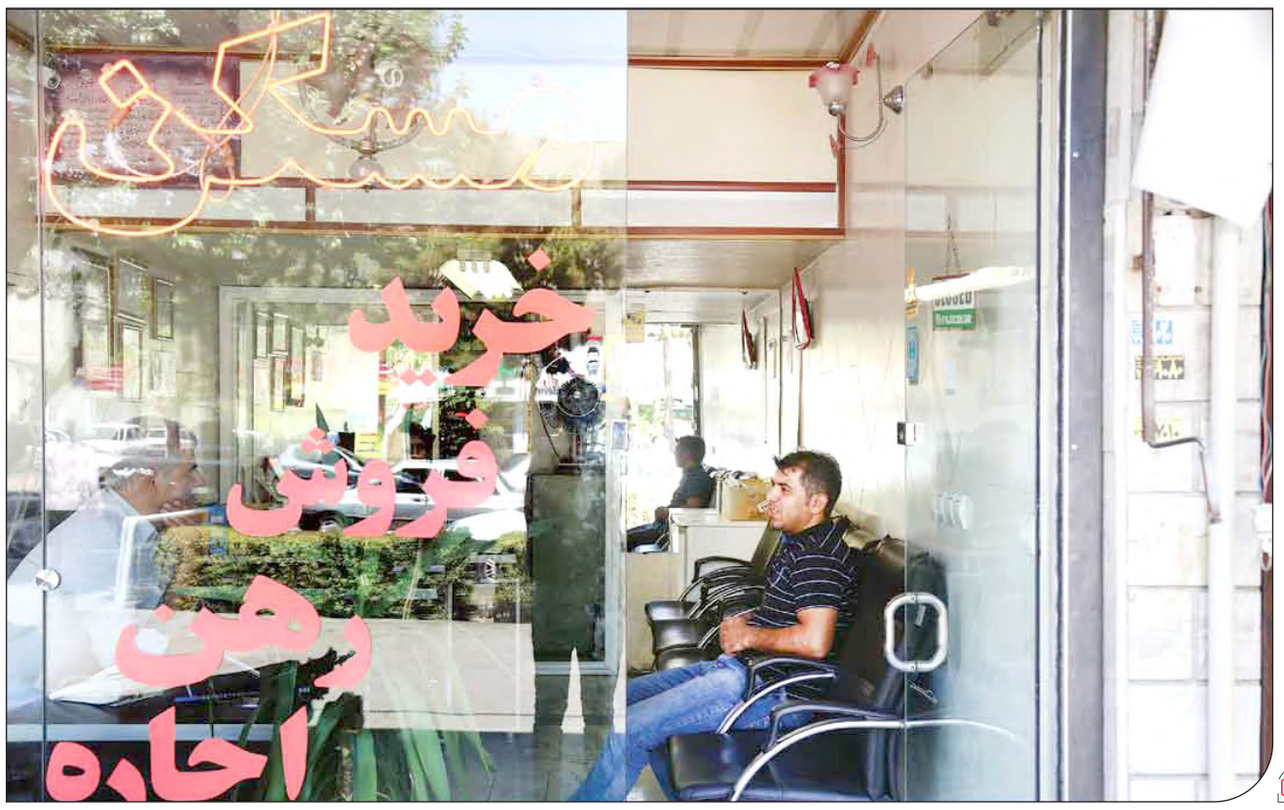

ایرنا

نگاهی به گزارش «فقر و نابرابری در دسترسی به مسکن»، وزارت تعاون،کار و رفاه اجتماعی

شخصیت نامعلوم سوداگران مسکن

گزارش فقر و نابرابری در دسترسی به مسکن از سوی وزارت تعاون و کار و رفاه اجتماعی منتشر شده است، هرچند ارائه این قبیل گزارش‌ها امیدوارکننده به نظرمی‌رسد، اما خیلی زود در رویارویی با محتوی به یأس بدل می‌شود. اولین نکته‌ای که در این گزارش توجه مخاطب را به خود جلب می‌کند آمارهای ناکافی است که اتفاقاً مربوط به حدود ده سال پیش(۱۳۹۱) است، در بخشی از این گزارش آمده است: «باید درصد خانوارهایی که گرفتار فقر مسکن هستند را فراتر از ارقام محاسبه شده دانست»، و بر آن است که «روزآمد سازی آمار و ارقام مرتبط با فقر مسکن فراتر از حوزه این پژوهش قرار دارد و نیازمند پژوهشی دیگر است». همین امر به تنهایی می‌تواند اعتبار کل گزارش را مورد سوال قرار دهد، در کنار این امر مهم که گزارش از هیچ رویکرد نظری در توضیح و تبیین موضوع مورد بررسی بهره نمی‌گیرد و به همین دلیل نمی‌تواند تعارض‌های عنوان شده در گزارش را در یک کلیت منسجم به هم مربوط سازد.

| مهدی مسعودیان |
| عضو هیات مدیره گروه جامعه‌شناسی شهر و مطالعات منطقه‌ای انجمن جامعه‌شناسی ایران |

این گزارش از آنجا مهم است که توسط سازمانی دولتی در سطح وزارتخانه تهیه شده است، در واقع نشان می‌دهد که نه تنها رویکرد حاکم بر آن، رویکرد گسترش نظام بازار آزاد و هرچه بیشتر کالایی کردن مسکن است، بلکه دولت را در نقش بنگاه و تسهیل کننده فعالیت‌های بخش خصوصی می‌خواهد

علاوه بر این گزارش بر آن است که «اطلاعات استخراج‌شده [توسط گزارش‌ها و پژوهش‌های قبلی] به تنهایی برای ارزیابی دقیق فقر مسکن که پیچیده و چند بعدی است، کافی نیست و داده‌های کامل و جامعی به دست نمی‌دهد» و«مرور آثار مکتوب در ارتباط با حوزه فقر مسکن نشان می‌دهد که برخی مطالعات کیفیت علمی مناسبی ندارد و ضروری است که این نکته مد نظر مطالعه‌کنندگان گزارش قرارگیرد». با این حال نتایج این پژوهش‌ها و آمارهاست که داده‌ها و اطلاعات این گزارش را فراهم ساخته است.

پس از موارد فوق که اعتبار گزارش را مورد پرسش قرار می‌دهد، موضوع مهم این است که چه رویکردی بر گزارش حاکم است؟ این گزارش بر چه چیزی تأکید می‌کند و چه چیزی را ندیده می‌گیرد؟ و مهم‌ترین بخش حوزه مسکن، یعنی نقش دولت و بخش خصوصی و ارتباط بین این دو را چگونه توضیح می‌دهد؟

در برخی از بخش‌های گزارش، بر نقش دولت در جهت وضع قوانین و مقررات و فراهم نمودن زیرساخت‌های لازم تأکید شده است، که در یک نگاه به نظر می‌رسد در جهت نشان دادن تعارض‌های شناسایی شده است، اما در واقع نقش دولت در این گزارش تا آنجا مورد قبول و پذیرش است که زمینه‌های قانونی، مالی و زیرساختی حضور هرچه بیشتر بخش خصوصی را فراهم سازد در غیر این صورت، «مداخله در بازار» شناخته می‌شود.

در گزارش نوشته شده: «حوزه مسکن نیازمند اقدامات متعددی در زمینه‌های قانون‌گذاری و تنظیم مقررات و توسعه بازار مالی است»، و «در ایران سیاست‌های مسکن گاهی به مداخله مستقیم در بازار مسکن یعنی به شکل ساخت و سازهای دولتی منجر شده است»، همچنین از قول عباس آخوندی نیز نوشته شده: «دولت باید در مقام تنظیم کننده مقررات و داور نهایی باشد در عین حال یک مشتری با تمرکز قوی در بازار است و تعادل بازار با مداخله های مکرر خود برهم می‌زند» ،اما از طرفی دیگر بر این نظر است که: «فراتر آنکه در بازار مستغلات شهری یک جریان پر قدرت سوداگری وجود دارد که در جریان شهر فروشی متحد و شریک اصلی شهرداری‌های غیرمنضبط است» گزارش همچنین آنجا که تأکید به جایی بر مالیات بر عایدی سرمایه یک ملک دارد، نیز نقش سوداگری را برجسته می‌کند: «منتفعان عمده از سوداگری در بازار مسکن یکی از عواملی‌اند که مانع پیشبرد و تصویب قانون مالیات بر عایدی سرمایه می‌شوند»، اما باید گفت که این گزاره‌ها از یک طرف حاکی از تلاش برای کاهش نقش دولت است و از طرف دیگر به یک جریان سوداگری معترف است، و روشن نمی‌کند که این «سوداگران» دقیقاً چه نیروهایی هستند؟ و نقش بخش خصوصی در این سوداگری و در پیوند با دولت چگونه است؟ و به راحتی چنین نتیجه می‌گیرد که: «چنانچه مرجع داوری مستقل از دولت باشد زمینه برای تعارض منافع در درون دولت کاهش پیدا می‌کند».

صفحه ۶۷ گزارش به نوعی رویکرد حاکم بر پژوهش را آشکار می‌سازد، آنجا که بر نقش دولت در طرح مسکن مهر می‌پردازد: «یکی از مشکلات چنین طرح‌هایی، ناکارآمدی دولت در عرضه کالای خصوصی است، در وضعیتی که برای سال‌ها بخش خصوصی بازیگر اصلی و بلامنازع عرضه کالای خصوصی مسکن به شمار می‌رفت، مداخله دولت علاوه بر ناکارآمدی، منجر به تخریب نهادهایی می‌شود که حاصل سال‌ها سعی و خطا و اصلاح روابط و ساز و کارهاست» و بر آن است که زمین و مسکن کاملا به صورت «کالایی» و «تجاری» عمل نکرده است. با این حال در نتیجه‌گیری گزارش آمده است که: «بهبود وضعیت سکونت در کشور بیش از هر چیز در گرو بهبود وضعیت و سیاست‌های اقتصاد کلان و دستیابی به رشد پایدار اقتصادی است، با توجه به شکست بازار در حوزه مسکن اقشار کم درآمد مداخله و صرف هزینه‌های عمومی برای این منظور ضروری است» و «بهبود درآمد و رشد اقتصادی یکی از پیش شرطهای بهبود پایدار بخش مسکن به شمار می‌رود.»

این گزارش نمی‌تواند نشان دهد که درآمد پایین که منجر به فقر و عدم دستیابی به مسکن می‌شود، همچنین قیمت‌های سرسام‌آور مسکن، به چه دلیل است؟ و در نظر نمی‌گیرد که نداشتن مسکن نه تنها معلول فقر است، بلکه علت آن نیز است. همچنین این گزارش اشاره‌ای به «خشونت» حاصل از بی‌خانمانی، نداشتن مسکن مناسب و وضعیت مستأجری نمی‌کند و از این موضوع سخن نمی‌گوید که چه ارتباطی بین قشربندی جامعه و برچسب خوردن افراد و کالایی شدن مسکن وجود دارد و اینکه چه تعداد خانه‌های خالی در کشور وجود دارد و چرا ؟ و ارتباط آن با فقر مسکن چیست؟ در نهایت این موضوع مهم را مسکوت می‌گذارد که چرا و چگونه دولت تبدیل به یک بنگاه و شرکت خصوصی شده است؟ مسکن تبدیل به کالا شده؟ و سوداگری مانع فعالیت‌های قانونی است؟ و نقش دولت و بخش خصوصی در این میان چگونه است؟

گزارش همچنین آنجا که تأکید به‌جایی بر مالیات بر عایدی سرمایه یک ملک دارد، نیز نقش سوداگری را برجسته می‌کند: «منتفعان عمده از سوداگری در بازار مسکن یکی از عواملی‌اند که مانع پیشبرد و تصویب قانون مالیات بر عایدی سرمایه می‌شوند»، اما باید گفت که این گزاره‌ها از یک طرف حاکی از تلاش برای کاهش نقش دولت است و از طرف دیگر به یک جریان سوداگری معترف است، و روشن نمی‌کند که این «سوداگران» دقیقاً چه نیروهایی هستند؟

این گزارش از آنجا مهم است که از سوی سازمانی دولتی در سطح وزارتخانه تهیه شده است، در واقع نشان می‌دهد که نه تنها رویکرد حاکم بر آن، رویکرد گسترش نظام بازار آزاد و هرچه بیشتر کالایی کردن مسکن است، بلکه دولت را در نقش بنگاه و تسهیل کننده فعالیت‌های بخش خصوصی می‌خواهد. این رویکرد نتایج خود را در سخنان اخیر قالیباف - رئیس مجلس- با خبرگزاری ایرنا نشان می‌دهد: «طبق طرح تصویب شده در مجلس، دولت قرار نیست حتی یک مسکن بسازد، ساخت مسکن باید به طور کامل مردمی‌سازی شود و مردمی‌سازی به مراتب سخت‌تر از بومی‌سازی است» در اینجا مردمی‌سازی را باید خصوصی‌سازی و کالایی‌سازی خواند. از این روست که نتایج چنین رویکردی به مشروع‌سازی، قانونی‌سازی و نهادینه‌سازی وضعیت تبعیض‌آمیز و ناعادلانه مسأله مسکن می‌انجامد، به نحوی که مسکن را نه یک حق، بلکه مزیتی طبقاتی می‌داند.

اقتصادآنلاین

شهر

«زاکانی» در جلسه غیررسمی شورای شهر شهردار تهران شد

با وجود این‌که اعضای شورای ششم اعلام کرده بودند تکلیف گزینه نهایی شهرداری تهران روز چهارشنبه ۱۳ مرداد ماه مشخص می‌شود و ناصر امانی، نیز در گفت‌وگو با روزنامه پیام ما اعلام کرد که قرار نیست، سه گزینه انتخاب شوند و گزینه نهایی اعلام عمومی می‌شود، اما تا لحظه انتشار این گزارش هنوز خبری از کلیددار بلدیه نیست. اما بنابر اخبار بعضی رسانه‌های اصولگرا علیرضا زاکانی در جلسه غیررسمی شورای شهر تهران با ۱۲ رای به عنوان شهردار پایتخت انتخاب شده است.

از میان تمام نامزدهای شهرداری تهران، تاکنون شش گزینه برنامه‌های خود را ارائه کردند. معصومه آباد، علیرضا زاکانی، محسن پیرهادی، هابیل درویشی، اسماعیل احمدی مقدم و مازیار حسینی. دیروز هابیل درویشی استعفا داد.

به این ترتیب گمانه‌زنی‌ها خبر از جدی‌شدن سه گزینه برای شهرداری تهران می‌دهد. علیرضا زاکانی، کاندیدای سابق ریاست جمهوری که دقیقه نود به نفع ابراهیم رئیسی کناره‌گیری کرد و اکنون نماینده مردم قم و رئیس مرکز پژوهش‌های مجلس است، مازیار حسینی که سابق بر این معاون قالیباف بود و طراح بزرگراه امام علی(ع) و پل طبقاتی صدر و محسن پیرهادی، عضو سابق شورای شهر تهران که اکنون نماینده مجلس است.

شهردار متخصص و شهردار سیاسی دو کلیدواژه‌ای بود که طرفداران مازیار حسینی و علیرضا زاکانی در فضای مجازی برای حمایت از این دو گزینه و رسیدنشان به خیابان بهشت استفاده می‌کردند.

طرفداران حسینی می‌گویند او به واسطه سال‌ها فعالیتش در حوزه شهری به چم و خم شهرداری آشناست و کار جهادی می‌داند و در آن سو هم طرفداران زاکانی می‌گویند چون شهردار کسی است که در هیات وزیران حشر و نشر می‌کند باید در قواره ملی باشد. دیروز اما خبرهایی درباره انصراف زاکانی در فضای مجازی منتشر شد، خبری که البته به سرعت تکذیب شد. پس از آن سایت خبری دیده‌بان ایران، با استناد به مصوبه هیات وزیران در سال ۹۷ اعلام کرد که به واسطه بی‌ارتباط بودن رشته تحصیلی و نداشتن سابقه مدیریتی زاکانی و پیرهادی در حوزه شهری، آن دو شهردار نمی‌شوند و اگر هم از سوی شورای ششم انتخاب شوند، به سرنوشت شورای پنجمی‌ها دچار می‌شوند و به‌دلیل تایید نشدن در وزارت کشور مجبور به انتخاب شهردار دیگری می‌شوند.

سلمان سامانی، سخنگوی وزارت کشور سال ۹۷ در صفحه اینستاگرام خود اعلام کرده بود، تمام افرادی که قرار است به عنوان شهردار انتخاب شوند، باید از رشته‌های مشخصی مانند: عمران، سازه، راه و ترابری، حمل و نقل، مدیریت ساخت، محیط زیست، ساختمان‌های هوشمند، شهرسازی، ساخت و تولید، نقشه‌برداری، طراحی محیط زیست از گروه فنی و مهندسی و رشته‌های فضای سبز، بهداشت محیط، علوم و مهندسی، محیط زیست، ارزیابی و آمایش سرزمین و آلودگی‌های محیط زیست از گروه علوم تجربی و رشته‌های مدیریت در گروه علوم انسانی و معماری در گروه هنر باشند.

همچنین در این مصوبه گفته شده که شهرداران باید ۹ سال سابقه مدیریت ارشد داشته باشند. علی دشتی حقوق‌دان عمومی در همین رابطه به روزنامه پیام ما می‌گوید: این آیین‌نامه که مصوب سال ۹۷ است شرایط و مدارکی را برای هر کسی که بخواهد کاندیدای شهرداری شود لحاظ کرده است.

او در پاسخ به این پرسش که آیا با روی کارآمدن وزیر کشور جدید، این قاعده تغییر خواهد کرد، نیز می‌گوید: این آیین نامه مصوب هیات وزیران است و یک دستورالعمل دارد که آن هم مصوب وزارت کشور است و به راحتی تغییر مدیران، تغییر نمی‌کند.

یعنی این دستور وزیر نیست، مقررات است، به عبارتی آیین نامه شرایط احراز سمت شهردار است که توسط وزارت کشور پیشنهاد شده و به تصویب هیات وزیران رسیده است.

دشتی معتقد است باید شورای شهر وظیفه دارد فردی ذی‌صلاح مطابق با آیین‌نامه به وزارت کشور معرفی کند و وزیر کشور نیز باید شرایط گزینه معرفی شده را با آیین‌نامه تطبیق دهد او اما می‌گوید شرایط باید دقیق و با جزییات بررسی شود: «حتی گاهی سابقه کار مدیریت در بخش خصوصی هم می‌تواند مشمول سوابق کار باشد و قابلیت تطبیق و معادل‌سازی دارد و اینطور نیست که ماجرا خیلی سهل و آسان باشد، نیاز به کارشناسی و ارائه شاهد و مدرک دارد.» دشتی همچنین تاکید می‌کند گاهی این آیین‌نامه استثناهایی هم دارد و همچنین نیز طبق آیین‌نامه اختیاراتی دارد.

از سوی دیگر مخالفان مازیار حسینی نیز اخباری درباره قرارداشتن نام او در لیست املاک نجومی منتشر کردند، اینکه او مجری طرح بزرگراه صدر از جمله پروژه‌های پرهزینه در دوران مدیریت قبلی شهرداری تهران بوده نیز بازار رقابت و تصاحب خیابان بهشت را داغ‌تر کرده است.

اکنون باید دید شورای ششم سرنوشتی مانند شورای پنجم پیدا می‌کند و در بازی انتخاب شهردار چندباره گرفتار می‌شود یا نه.

سایت خبری دیده‌بان ایران، با استناد به مصوبه هیات وزیران در سال ۹۷ اعلام کرد که به واسطه بی‌ارتباط بودن رشته تحصیلی و نداشتن سابقه مدیریتی زاکانی و پیرهادی در حوزه شهری، آن دو شهردار نمی‌شوند و اگر هم شورای ششم آن‌ها را انتخاب کند، سرنوشت این شورا مانند شورای پنجمی‌ها دچار می‌شوند و به‌دلیل تایید نشدن در وزارت کشور مجبور به انتخاب شهردار دیگری می‌شوند

| کرمان |

شرکت زغالسنگ کرمان به شرکت دالاهو واگذار نمی‌شود

با پیگیری عفت شریعتی نماینده شهرستان‌های زرند و کوهبنان شرکت زغال‌سنگ کرمان به شرکت دالاهو واگذار نمی‌شود. پس از انتشار شایعاتی مبنی بر واگذاری شرکت زغالسنگ کرمان به شرکت دالاهو جلسه‌ای با پیشنهاد

عفت شریعتی نماینده شهرستان زرند و کوهبنان با حضور محمدرضا پورابراهیمی رئیس کمیسیون اقتصادی و مسرور مدیرعامل صندوق بازنشستگی فولاد کشور و معاونین ایشان برگزار شد و تصمیم گرفته شد شرکت زغالسنگ وابسته به شرکت سرمایه‌گذاری صندوق فولاد کما فی سابق با مالکیت صندوق بازنشستگی فولاد کشور ادامه فعالیت نماید. همچنین به دلیل مغایرت های قانون مصوب هیئت وزیران در واگذاری شرکت زغال سنگ کرمان ابطال آن توسط کمیسیون اقتصادی از طریق هیئت تطبیق مصوبات دولت یا دیوان عدالت اداری در دستور کار قرار گیرد.

| البرز |

در سه سال گذشته انجام شد؛

احداث ۵۰ کیلومتر شبکه انتقال آب برای فضای سبز کرج

رئیس سازمان سیما، منظر و فضای سبز شهری شهرداری کرج از احداث ۵۰ کیلومتر شبکه انتقال آب برای فضای سبز طی سه سال گذشته خبر داد.

پیمان بضاعتی پور صبح سه‌شنبه در مراسم افتتاح سومین تصفیه خانه محلی کرج، گفت: این تصفیه خانه با اعتبار ۱۰۰ میلیارد ریال برای استفاده از پساب تصفیه شده برای آبیاری فضای سبز احداث شده است. او با اشاره به وجود ۲۲ حلقه چاه، ۱۲ حلقه قنات و سه تصفیه خانه در کلان‌شهر کرج، گفت: چهار هزار و ۳۰۰ هکتار از فضای سبز توسط حلقه‌های چاه و قنوات و تصفیه خانه‌ها آبیاری می‌شود. رئیس سازمان سیما، منظر و فضای سبز شهری شهرداری کرج نیاز آبی فضای سبز شهر کرج را ۹۲۰ لیتر در ثانیه اعلام کرد و گفت: ۶۵۰ لیتر منابع آبی تامین شده و مابقی با استفاده از اصلاح الگوی مصرف، کاشت و تصفیه خانه‌ها تامین خواهد شد. بضاعتی‌پور با تاکید بر اینکه اقدامات انجام شده به منظور استفاده حداقل از منابع آب زیرزمینی صورت گرفته است، گفت: در حال حاضر ۵۰ کیلومتر شبکه انتقال آب برای استفاده بهینه از محل تولید به محل مصرف فضای سبز احداث شده است.

او گفت: این تصفیه خانه به نحوی طراحی شده که در مقابل هر یک مترمکعب حجم راکتور (حجم فاضلاب) بیش از ۱۵۰ مترمربع مساحت بیولوژیکی برای تماس باکتری‌ها با فاضلاب و در نتیجه قدرت پاکسازی بیشتر ایجاد می‌کند.

| تهران |

دومین کنگره بزرگداشت شهدای استان تهران برگزار می‌شود

کمیته ورزش و جوانان این کنگره به ریاست نصرالله پریچهره مدیرکل ورزش و جوانان استان و نظارت فرماندهی سپاه محمدرسول الله(ص) با یازده کارگروه برنامه ریزی‌های آغازین این مهم را در راستای گرامیداشت شهدای استان در زمینه های مختلف در دستور کار قرار داده که با همکاری سازمان ورزش سپاه محمد رسول الله(ص)، ارتش، نیروی انتظامی، سازمان صدا و سیما، بنیاد شهید و امور ایثارگران تهران، سازمان ورزش شهرداری، اداره کل آموزش عالی استان و اداره کل آموزش و پرورش استان، فعالیت‌های دومین کنگره را برنامه ریزی، مدیریت و پیگیری می‌کنند. به گزارش روابط عمومی اداره کل ورزش و جوانان استان تهران، کمیته ورزش و جوانان دومین کنگره بزرگداشت شهدای استان تهران در چهارچوب عناوین یادواره شهدای ورزشکار، فضاسازی فرهنگی، جمع آوری آثار شهدای ورزشکار، تهیه کتاب شهدای ورزشکار، کمک‌های مومنانه، اردوی جهادی، مراسم جشن ازدواج گروهی، مراسم جشن گلریزان، همایش و سمینار علمی، فرهنگی و ورزشی، دیدار با خانواده معظم شهدا، غبارروبی مزار شهدا، ساخت یادمان شهدای ورزشکار استان تهران، کاشت نهال با نام شهدا، اعزام کاروان ورزشکار راهیان نور، برگزاری مسابقات فرهنگی در فضای مجازی، ساخت تیزر و کلیپ، موشن گرافی، پوشش خبری و رسانه ای، مراسم و برنامه ها و.... فعالیت و برنامه‌ریزی می‌کند.

خبر

با مشارکت شرکت گل‌گهر انجام شد

راه‌اندازی سومین مرکز واکسیناسیون کرونا در سیرجان

سومین مرکز واکسیناسیون کرونا در سیرجان با مشارکت شرکت معدنی و صنعتی گل‌گهر صبح امروز راه‌اندازی شد و آغاز به کار کرد.

به گزارش روابط‌عمومی و امور بین‌الملل شرکت گل‌گهر، رئیس دانشکده علوم پزشکی سیرجان گفت: به دلیل افزایش گروه‌ها و بازه‌های سنی هدف دریافت واکسن کرونا، نیاز به تسریع و افزایش تعداد واکسیناسیون در روز و جلوگیری از تجمع دریافت‌کنندگان واکسن در دو مرکز قبلی واکسیناسیون کرونا سیرجان، مرکز سوم با مشارکت و حمایت شرکت گل گهر در تامین مکان و کلیه تجهیزات راه‌اندازی و از امروز آغاز به کار کرد.

غلامعباس محمدی با اشاره به اینکه این مرکز توان انجام حداقل ۶۰۰ دوز واکسن در روز را دارد، افزود: این مرکز در بلوار مالک اشتر خیابان بعد از مهمانسرای گل‌گهر در سالن مجموعه ورزشی شماره۲ گل‌گهر واقع شده و تمامی گروه‌ها و بازه‌های سنی اعلام شده می‌توانند بر اساس روند معمول و فراخوان همچون دو مرکز دیگر واکسیناسیون از ساعت ۸ الی ۱۹ واکسن کرونا دریافت کنند.

حجت نجمی، مدیر مجتمع گل‌گهر نیز در آیین افتتاح سومین مرکز واکسیناسیون کرونا ضمن قدردانی از تلاش‌ها و از خودگذشتگی‌های مدافعان سلامت گفت: شرکت گل‌گهر و سایر شرکت‌های منطقه از ابتدای شیوع بیماری کرونا تمام تلاش خود برای همراهی با کادر محترم بهداشت و درمان در حمایت‌های مالی، تامین تجهیزات حفاظت فردی و تجهیزات پزشکی در مقابله با کرونا در شهرستان سیرجان را داشته و با وضع مقررات و تمهیدات پیشگیرانه و رعایت تمامی دستورالعمل های بهداشتی مقابله با کرونا در شرکت‌های منطقه گل‌گهر، در کاهش شیوع این بیماری در منطقه گل‌گهر کوشش شده است.

چادرملو نقطه عطف آشتی صنایع بزرگ با صنایع دستی اردکان

سرپرست اداره میراث فرهنگی، صنایع دستی و گردشگری اردکان از حمایت مجتمع صنعتی چادرملو از صنایع دستی خبر داد و گفت: به زودی مجتمع صنعتی چادرملو در راستای آموزش، بسته‌بندی و فروش هنرصنعت هنرمندان دیار کویری اردکان حمایت‌های اثربخشی را آغاز می‌کند.

به گزارش ایسنا، «محمود ادیبان» با بیان این که صنایع‌دستی هر قومی نشات گرفته از آداب و رسوم آن منطقه است، اظهار کرد: صنایع‌دستی هر قوم شناسنامه و هویت مردمان هنر دوست آن دیار است.

او با بیان اینکه در جنگ اقتصادی و فرهنگی صنایع دستی بهترین و زیباترین راه برای اشاعه فرهنگ و ارزآوری است، گفت: صادرات محصولات صنایع‌دستی با برند ایرانی به خارج از مرزهای ایران یکی از راه‌های مقابله با این جنگ اقتصادی است.

این مسئول اظهار کرد: این مهم فقط با آشتی صنایع بزرگ و خرد و خانگی که همان صنایع دستی است، تحقق پیدا می‌کند.

به گفته او، مجتمع صنعتی چادرملو در پی یک وظیفه اجتماعی جهت حمایت از مشاغل خرد خانگی و صنایع دستی موجود در شهرستان، با به کارگیری افراد باتجربه و فعال و تحصیل کرده در زمینه بازاریابی به خدمت گرفته و به زودی حمایت‌های اثربخشی را در حوزه صنایع دستی از هنرمندان این عرصه انجام خواهد داد.

ادیبان با بیان این که نگاه مشاور این شرکت حمایت از صنایع دستی است، اظهار کرد: در اولین اقدام، با گردآوری هنرمندان صنایع دستی در تمام رشته‌ها از مشکلات آن‌ها با خبر و توصیه‌هایی در خصوص برندسازی، تولید و فروش ارائه شد.

او به جلسه روز گذشته این بخش صنعت با همراهی نماینده یکی از شعب بانک‌های استان اشاره کرد و گفت: نماینده این بانک و کارشناس صنایع دستی اداره میراث فرهنگی از چند مجموعه کارگاه صنایع دستی در اردکان بازدید کردند.

ادیبان با اشاره به خبر نوید بخش حمایت از صنایع دستی شهرستان اردکان اظهار کرد: این مجتمع صنعتی از حمایت‌های همه جانبه خود برای شکوفایی صنایع دستی شهرستان اردکان خبر داده است.

او ابراز امیدواری کرد و که دیگر صنایع بزرگ شهرستان نیز در راستای حمایت از این حوزه مهم در بخش میراث فرهنگی توجه بیشتری داشته باشند.

سمنان

در آخرین روزهای فعالیت دولت دوازدهم:

سه پروژه شرکت گاز استان سمنان با حضور استاندار افتتاح شد

پروژه گازرسانی به پایگاه پدافند هوایی سمنان، نیروگاه خورشیدی(فتو ولتائیک) و مرکز آموزش تخصصی بخش گاز فنی و حرفه‌ای به بهره‌برداری رسید.

علیرضا اعوانی مدیرعامل شرکت گاز استان سمنان با اعلام خبر فوق، گفت: این مراسم با حضور علیرضا آشناگر استاندار سمنان، معاونین استاندار، مدیرکل فنی و حرفه‌ای، فرماندهی پایگاه پدافند هوایی و جمعی از مدیران دستگاه‌های اجرایی و با رعایت پروتکل های بهداشتی همزمان در سالن کوثر استانداری سالن اجتماعات اداره فنی و حرفه‌ای سمنان و در محل پروژه‌های مذکور به صورت ویدئو کنفرانس برگزار شد.

علیرضا اعوانی مدیر عامل شرکت گاز استان سمنان در ابتدای مراسم به شرح مختصری از مشخصات پروژه‌های قابل بهره برداری پرداخت و در خصوص اولین پروژه عنوان داشت: با توجه به وضعیت خاص جغرافیایی پایگاه پدافند هوایی سمنان و عدم امکان تأمین اعتبارات این پروژه در قالب خط اختصاصی توسط متقاضی، اجرای پروژه گازرسانی به این پایگاه را با تاخیر مواجه کرد؛ اما با پیگیری‌های مجدانه استاندار و نماینده سابق سمنان و همچنین دستور ویژه وزیر نفت، پروژه گازرسانی به این پایگاه تعریف و مجوز آن صادر شد که با اجرای ۳۰ کیلومتر خطوط فولادی و دو ایستگاه حفاظت از زنگ در مدت حدود یکسال با مشارکت مالی شرکت گازاستان و پایگاه پدافند هوایی اجرا و به بهره‌برداری رسید؛ با اجرای این پروژه زیر ساخت مناسبی برای توسعه واحدهای تولیدی، صنعتی و کشاورزی در طول مسیر گازرسانی به پایگاه مذکور فراهم شده است.

اعوانی در ادامه از پروژه احداث نیروگاه خورشیدی به عنوان یکی از اقدامات موثر در حوزه مسئولیت‌های اجتماعی شرکت گاز استان سمنان یاد کرد و آن را جزو تعهدات شرکت برای اجرای قانون و نیز توسعه وظایف در قبال جامعه محسوب کرد و افزود: عمل به الزام قانونی تامین ۲۰٪ برق مصرفی ساختمان های دولتی از طریق انرژی‌های تجدیدپذیر، ظرفیت و بستری را برای برنامه‌ریزی احداث نیروگاه خورشیدی ایجاد نمود که این مهم با هزینه‌ای معادل یک میلیارد و ششصد میلیون تومان و ظرف مدت ۶ ماه اجرا شد، به طوری که هم اکنون ۱۲۵KW برق تولیدی در این نیروگاه به شبکه توزیع برق تزریق می‌شود.

مدیرعامل شرکت گاز استان سمنان در ادامه این مراسم از احداث مرکز آموزش تخصصی بخش گاز فنی و حرفه‌ای نام برد و گفت: پس از انعقاد تفاهم‌نامه بین شرکت ملی گاز ایران و سازمان فنی و حرفه‌ای کشور، شرکت گاز استان سمنان با مشارکت اداره کل سازمان فنی و حرفه‌ای استان نسبت به احداث و تجهیز آموزشگاه تخصصی بخش گاز به منظور تعلیم و تربیت نیروهای متخصص مورد نیاز در بخش‌های عملیاتی شرکت اقدام کرده است. امیدواریم فراهم شدن این بستر، نقش ویژه‌ای جهت اشتغال مولد و رفع مشکلات مهارتی نیروی انسانی ایفا کند.

او ادامه داد: پس از آماده سازی ۵۸۰ مترمربع فضای اختصاصی فنی و حرفه‌ای، کارگاه‌های آموزشی در این فضا تجهیز و راه‌اندازی شدند و فرآیند شبیه‌سازی انتقال گاز از ایستگاه تقلیل فشار گاز اصلی در ورودی شهر تا مرحله مصرف گاز مشترک (کنتور) به صورت کاملاً واقعی به منظور آموزش‌های تئوری و عملی پیاده سازی شد؛ فرآیند اجرای این پروژه با صرف هزینه دو میلیارد تومان و طی مدت یک سال به طول انجامید.

در پایان مراسم علیرضا آشناگر استاندار سمنان ضمن بیان اهمیت پروژه‌های یاد شده و تقدیر و تشکر از شرکت گاز استان سمنان و همه عوامل اجرایی، به صورت ویدئو کنفرانس پروژه‌های مذکور را افتتاح کرد.

گفتنی است اجرای این سه پروژه در مجموع هزینه ای بالغ بر ۱۳میلیارد و ۶۰۰ میلیون تومان در برداشته است.

مدیرعامل بانک سینا در مراسم تکریم و معارفه مدیران منطقه فارس:

بانک سینا دارای شفاف‌ترین عملکرد و صورت‌های مالی است

مدیر عامل بانک سینا در مراسم تکریم و معارفه مدیران منطقه فارس و کهگیلویه و بویر احمد گفت: بانک سینا دارای شفاف ترین عملکرد و صورت‌های مالی است و همواره نسبت‌ها و استانداردهای حسابداری را رعایت کرده است.

به گزارش روابط عمومی بانک سینا، ایمانی اظهار داشت: خوشبختانه با عملکرد خوب و مطلوب مجموعه طی سال‌ها فعالیت، در حال حاضر این بانک به بانکی شفاف در کشور شهرت دارد که علت آن هم وجود همکاران و مدیران معتقد، متعهد و تلاشگر است.

او ادامه داد: بانک سینا در رعایت استانداردها و ضوابط ناظر بر امور بانکی و حسابداری همواره پیشگام بوده به طوری که اکنون جزو شفاف‌ترین بانک‌ها و دارنده کفایت سرمایه مطلوب است و با ساماندهی املاک و فروش املاک مازاد، نسبت دارایی های ثابت و نسبت مطالبات مناسبی را دارا است.

ایمانی تاکید کرد: بانک‌سینا همواره با ارائه خدمات پیشرفته، مدرن و به روز، به دنبال تامین رضایت تمامی ذی‌نفعان است و در این زمینه از هیچ کوششی دریغ نخواهد شد.

مدیرعامل بانک سینا، قابلیت های استان فارس به ویژه شهر شیراز را یادآور شد و گفت: استان فارس همواره جزو ۳ استان برتر کشور به دلیل برخورداری از جایگاه معنوی، کشاورزی مدرن و نیروی انسانی توانمند است و انتظار می‌رود تا اقدامات بهتری را برای ارتقاء جایگاه بانک شاهد باشیم.

او هـــمچنین از موافقت با تأسیس دو شعبه جدید در شهر شیراز و انتقال ساختمان مدیریت منطقه به موقعیتی شایسته تر خبر داد.

گفتنی است: در این جلسه که معاونان شعب و مناطق و سرمایه‌های انسانی و مدیران بازرسی و حراست نیز حضور داشتند، از زحمات آقای عشقی مدیر قبلی منطقه قدردانی و حکم انتصاب آقای رستگار به عنوان مدیر جدید منطقه به ایشان اعطا شد.

آگهی مزایده

به‌موجب پرونده اجرایی ۱۴۰۰۰۰۰۱۹ و ۱۴۰۰۰۰۰۷۷له: بانک صادرات شعبه نقاب علیه: علی‌اصغر شهابی (وام‌گیرنده) و روح‌الله نقابی (راهن) مقدار ۱۵/۱۰۵ سهم مشاع از یکصد سهم شش‌دانگ ۱ باب منزل به شماره پلاک ۳۸۶ فرعی از پلاک ۶۸ اصلی بخش ۷ واقع در حوزه ثبتی جوینی در قبال طلب به بانک صادرات شعبه نقاب از طریق مزایده حضوری به فروش می‌رسد مورد وثیقه سند رهنی ۱۱۸۸۲۰ مورخ۱۳۹۵/۱۱/۲۷ تنظیمی در دفترخانه ۶ سبزوار و قرارداد بانکی شماره ۶۸۰۲۷۸۸۶۵۰۰۲مورخ۱۳۹۹/۰۷/۲۱ نشانی ملک واقع در شهر نقاب محله شمس‌آباد خیابان فرهنگ جنب اداره گاز است مساحت عرصه به مقدار ۱۶۶۱/۱۲ مترمربع مشتمل بر یکباب منزل مسکونی با زیربنای ۱۸۰ مترمربع دوباب انباری مجموعا با زیربنای ۹۳ مترمربع دارای انشعابات آب برق گاز که طبق نظر کارشناس رسمی دادگستری در تاریخ ۱۴۰۰/۰۴/۱۹ به مبلغ ۲۴۵۰۰۰۰۰۰ تومان ارزیابی و قطعی شده‌است که مقدار ۱۵/۱۰۵ سهم مشاع از یکصد سهم شش‌دانگ پلاک مذکور برابر با مبلغ ۳۳۰۴۲۱۰۷۴ تومان می‌باشد (که مقدار ۱۲ درصد بابت حق الاجرای حق مصاحبه و سایر هزینه‌ها به ملک مورد مزایده اضاف شده‌است) مزایده روز دوشنبه به تاریخ ۱۴۰۰/۰۵/۲۵ از ساعت ۹ صبح الی ۱۲ ظهر در محل اداره ثبت اسناد و املاک جو برگزار که از مبلغ ۳۳۰۴۲۱۰۷۴تومان شروع به بالاترین قیمت پیشنهادی نقدا فروخته می‌شود (مطابق ماده ۱۳۶ آیین‌نامه شرکت در مزایده منوط به پرداخت ده‌درصد از مبلغ پایه کارشناسی به حساب سپرده ثبت است لازم به ذکر است پرداخت بدهی‌های مربوط به آب برق گاز اعم از حق انشعاب و یا حق اشتراک مصرف درصورتی‌که مورد مزایده دارای آن‌ها باشد و نیز بدهی‌های مالیاتی و عوارض شهرداری و غیره تا تاریخ مزایده اعم از این‌که رقم قطعی آن معلوم شده یا نشده باشد به‌عهده برنده مزایده است نیم عشر و حق مزایده نقدا وصول می‌گردد ضمنا چنانچه روز مزایده تعطیل رسمی گردد مزایده روز اداری بعد از تعطیلی در همان ساعت و مکان مقرر برگزار خواهد شد.

تاریخ انتشار ۱۴۰۰/۰۵/۱۴

مدیر اجرای اسناد رسمی جوین محمود ابراهیمی

آگهی مزایده

به‌موجب پرونده اجرایی ۹۸۰۰۰۱۲ یک دانگ مشاع از شش‌دانگ یک باب منزل به شماره پلاک ۱۵ فرعی از پلاک ۵۷ اصلی بخش ۷ واقع در حوزه ثبتی جوین به‌استثنای بهای ثمن عرصه و اعیان صرفا سهم‌الارث آقای علی‌اصغر فتح‌آبادی در قبال طلب خانم فاطمه کیوان لو شهرستانک از طریق مزایده حضوری به فروش می‌رسد نشانی ملک واقع در شهرستان جوین روستای حاج آباد حاج ۰ است مساحت عرصه به مقدار ۱۰۷۰/۳۵ مترمربع مشتمل بر یک باب منزل مسکونی نیمه اسکلت با زیربنای ۱۲۳ مترمربع با قدمت ۵ سال ساخت دارای انشعابات آب برق گاز که طبق نظر کارشناس رسمی به مبلغ سیصد و پنجاه و هفت میلیون و دویست هزار تومان ارزیابی و قطعی‌شده که سهم‌الارث آقای علی‌اصغر فتح‌آبادی به مبلغ ۵۹۵۳۳۳۳۳ تومان (به اضافه‌ی حق الاجرا و حق مزایده) می‌باشد

مزایده روز دوشنبه به تاریخ ۱۴۰۰/۰۵/۲۵ از ساعت ۹ صبح الی ۱۲ ظهر در محل اداره ثبت و اسناد و املاک جو برگزار که مقدار ۱ دانگ مشاع از شش‌دانگ پلاک فوق به‌استثنای بهای سمن عرصه و اعیان از مبلغ پایه ۵۹ میلیون و ۵۳۳ هزار و ۳۳۳ تومان شروع و به بالاترین قیمت پیشنهادی نقدا فروخته می‌شود مطابق ماده ۱۳۶ آیین‌نامه شرکت در مزایده منوط به به پرداخت ده‌درصد از مبلغ پایه کارشناسی به حساب سپرده ثبت است لازم به ذکر است پرداخت بدهی‌های مربوط به آب برق گاز اعم از حق انشعاب و یا حق اشتراک و مصرف درصورتی‌که مورد مزایده دارای آن‌ها باشد و نیز بدهی‌های مالیاتی و عوارض شهرداری و غیره تا تاریخ مزایده اعم از این‌که رقم قطعی آن معلوم شده یا نشده باشد به‌عهده برنده مزایده است و نیز در صورت وجود مازاد وجوه پرداختی بابت هزینه‌های فوق از محل مازاد به برنده مزایده مسترد خواهد شد و نیم عشر و حق مزایده نقدا وصول می‌گردد. ضمنا چنانچه روز مزایده تعطیل دست می‌گردد مزایده روز اداری بعد از تعطیلی در همان ساعت و مکان مقرر برگزار خواهد شد.

تاریخ انتشار ۱۴۰۰/۰۵/۱۴

مدیر اجرای اسناد رسمی جوین محمود ابراهیمی

جدول شماره ۲۰۷۵

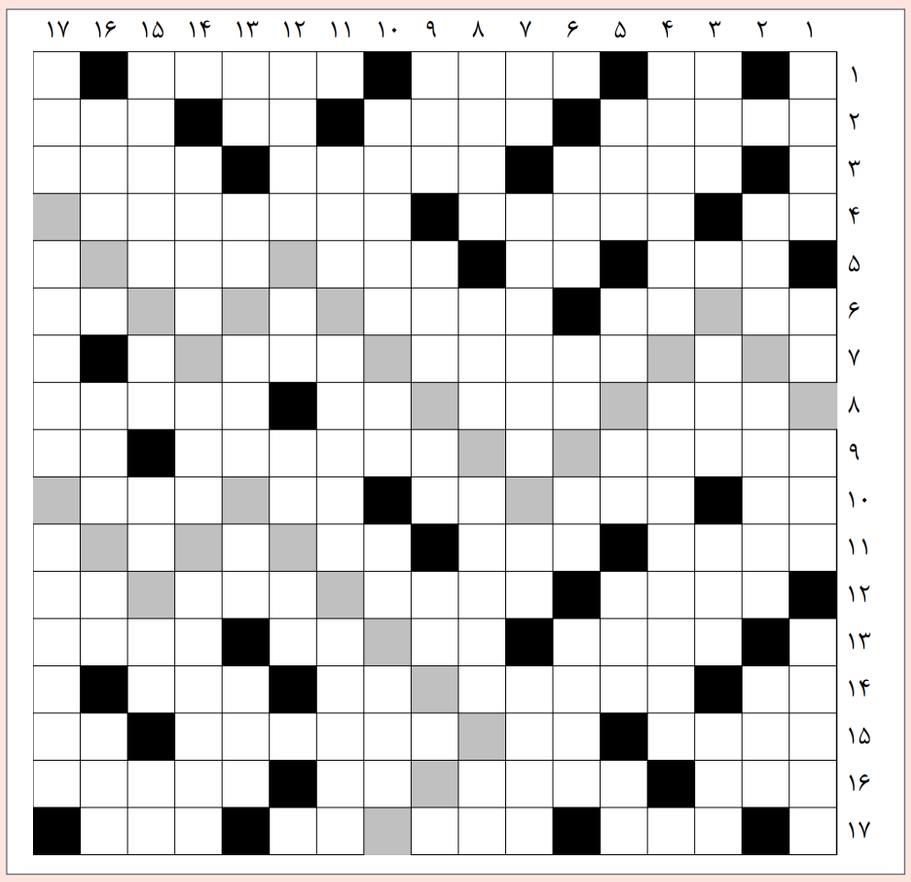

افقی

۱ - گرداگرد لب و دهان - زیبا - میرآب۲ - بلدرچین - پایتخت فیجی - مخفف از او، باغ وحش بیگانه، کشیدنی بازی الک و دولک - طناب بلند۳ - پیروان دین موسی - حاضر ساختن، فرا خواندن - نو ه دختری۴ - خاشاك، خار - زگیل - بارانداز۵ - بخشودن - رودی در فرانسه، از باشگاه های فرانسوی - مسرور، خوشحال، مسرور و خوشحال - صندلی سوارکاری۶ - چه وقت؟، چه کسی؟ - جوی خون، لوله خونی - ازالقاب حضرت فاطمه(ع) - آخر، قعر۷ - اهل ساوه - پولک ماهی۸ - رشته کوهی در اروپا - عریض - فتنه، بدی، فتنه و بدی - پاکان، جمع زکی۹ - ازآثارپرل.اس.باک - جوجه کارتونی - تکرار حرف۱۰ - فرمان اتومبیل، نقش هنرپیشه - تپق زدن - همراه لرز، نشانه بیماری، بالا رفتن حرارت بدن - سوپ وطنی، غذای نذری، غذای ایرانی - همراه خورشت، برنج پخته۱۱ - ماشین جنگی - خونبها - تشك ماوس، درخت بی میوه۱۲ - علت، باعث و علت، علت و سبب شونده - زمان مرگ - پرسش از مکان - ضمیر داخلی، داخل، دوم شخص مفرد۱۳ - پارچه ای از پشم، گاو آهن، خویشاوند - زمینه موسیقی - مکیدن چیزی را - سلاح جنگجوی قدیم۱۴ - ضم وارونه - مداوا، معالجه، پیشگیری بهتر از آن است - برابر ومساوی - فاقد مو۱۵ - هزارو صدو یازده - درون دهان - نوعی آش با آرد - پرنده دریاچه، معروف است که این پرنده تنها می میرد۱۶ - بلندی و بزرگی قدر - نو - بالا آمدن آب دریا، کلاه الف، باب روز - ایالتی در هندوستان۱۷ - بجز، مگر، حرف استثناء - زودیاب - دهن کجی - سخن زیر لبی

عمودی

۱ - آشپز - قلیل، اندك، زیاد نیست،ناچیز،انگشت شمار - دورانداختن، دور افتاده - موسیقی دان و از نوازندگان سنتور۲ - تلاش - آخرین دین، دین برتر - گمراه۳ - پیامبر - دروازه بان - باطل کردن، از خطوط اسلامی - صدا، صوت، نغمه و بانگ۴ - سدی بر روزدخانه کلرادو - نام این مکان دیدنی۵ - نابینا - مزه خرمالو، مزه دهان جمع کن - گیاه مرداب، ساز مولانا، ساز شاکی - واحد پول اتیوپی - مکان، مرغ می رود، رختخواب۶ - گردش کودکانه - بالای فرنگی، بالا به گویش عمو سام - ناپسند، خوب نیست - بیهوش۷ - فلز سرخ، فلز بادیه، فلز رسانا - کثرت، فراوانی - دریا - شب چره، مخلوطی از تنقلات۸ - پول چین - رود شمالی - دارنده اندام نیرومند - مردن از غصه۹ - تخته، سنگ نوشته، تخته نوشتاری - همسر - همراه لرز، نشانه بیماری، بالا رفتن حرارت بدن - مادر عرب، عزیز تازی۱۰ - گمراه کردن، از راه بدر بردن - نمایش تلویزیونی، شوهر روستایی، شب روستایی - همراه مت - سنگ سبز قیمتی، سنگی است شبیه عقیق به رنگهای سفید . کبود و سبز تیره۱۱ - قطب مثبت - غریو - داور بازنشسته فوتبالمان ۱۲ - کبیر - نیمه دیوانه - شی وارونه - بوی پشم سوخته۱۳ - رایحه - گل سرخ، درخت انگور - با سور می آید، همنشین سور - ناراست - پاکیزه و منزه۱۴ - خاتم - نوعی بست - انجیل ها۱۵ - از ماههای قمری - تردید، دو دلی، از میطلات نماز - بر جستگی زیر گونه، گونه - بله بیگانه، سوره سی و ششم، ازحروف مقطعه قران - نفس خسته۱۶ - دومین مهره گردن، آهسته خودمانی - از جزایر ژاپن - پایان نامه - اندازه، مقدار و اندازه، مقدار۱۷ - حشره چسبنده - مرکز خوزستان، شهر ناصریه کنونی - یکی از دو الماس معروف

پاسخ جدول شماره ۲۰۷۴

	۱	۲	۳	۴	۵	۶	۷	۸	۹	۱۰	۱۱	۱۲	۱۳	۱۴	۱۵	۱۶	۱۷
۱	ط	ا	ع	■	ا	س	ف	ل	■	ش	ی	ا	د	ی	■	م	گ
۲	ر	ه	■	ه	■	ب	ن	■	ب	ط	■	ر	ق	■	و	ن	گ
۳	د	■	ق	ل	ا	ب	■	ل	ا	■	ش	ق	■	ک	ر	ت	■
۴	■	ب	ر	ن	چ	■	ی	ک	د	ل	ی	■	ن	ی	ز	■	ت
۵	م	ک	ی	■	ا	ذ	ر	ن	و	ش	■	د	■	ا	■	ه	و
۶	■	ا	ن	ت	ق	ا	د	■	م	■	ر	و	ز	ن	ب	ر	گ
۷	ا	■	ه	ر	■	ل	■	ز	ه	ا	ب	■	د	■	ش	ت	■
۸	ق	ط	■	س	ا	■	د	ن	■	ف	■	گ	■	ز	ر	■	ن
۹	ا	ی	ک	ه	س	و	ل	ن	ا	■	س	ا	و	ا	■	ت	س
۱۰	■	ب	ل	■	م	ا	■	د	ر	س	ر	■	ز	و	ن	ک	ن
۱۱	ق	■	ر	ب	ا	■	س	ه	ی	م	■	م	غ	■	ا	■	ا
۱۲	ش	ح	■	ع	ن	ا	ب	■	ز	■	ط	ی	■	م	چ	ل	س
۱۳	ن	د	■	■	م	ب	■	غ	و	ر	ه	■	م	ش	و	ق	■
۱۴	گ	■	ف	ت	ح	■	ا	م	ن	ا	■	و	ا	ت	ر	■	م
۱۵	■	ه	ن	د	ب	ا	ل	■	ا	س	پ	ا	ر	ک	■	ف	ش
۱۶	ن	گ	ر	■	و	ق	و	ع	■	خ	■	د	■	ی	ز	ی	ت
۱۷	گ	ل	■	ط	ب	■	د	ر	ک	■	ل	م	ع	■	ب	■	د

روزنامه پیام ما
www.payamema.ir

روزنامه سیاسی – اجتماعی
صاحب امتیاز و مدیرمسئول: روح‌الله خدیشی
سردبیر: امین شول سیرجانی
مدیر هنری: تیوا صمدیان

ایران و جهان: یاسمن طاهریان
میراث فرهنگی و محیط زیست: مهتاب جودکی(دبیر)
فروغ فکری، مرضیه قاضی‌زاده
شهر: سوگل دانائی

اقتصاد و گردشگری: آیسان زرفام، فرزانه قبادی
عکس: یاسر خدیشی (دبیر)
شبکه‌های اجتماعی: سپهر زند
جدول: شیوا کرمی

صفحه‌آرایی: فاطمه خواجویی
ندا صفاریان
رتبه روزنامه پیام ما :۴۰/۴
گروه: ۴
نظرات نویسندگان دیدگاه شخصی آنان بوده و لزوما دیدگاه روزنامه نیست.

مـارا دنبال کنید
اینستاگرام وبسایت

پنج‌شنبه ۱۴ مرداد ۱۴۰۰ ● سال شانزدهم ● شماره پیاپی ۲۰۷۵

تماس مدیرمسوول: ۰۲۱ - ۸۸۰۱۹۸۴۶
دفتر تهران: ۰۲۱ - ۲۸۴۲۱۹۱۰
سرپرستی استان‌ها: ۰۲۱- ۲۸۴۲۱۹۱۰ داخلی ۱

بازرگانی: فاطمه صمدیان ۰۹۱۹۲۷۶۹۸۳۹
روابط عمومی: زهره فرسنگی ۰۹۳۹۱۹۹۹۱۶۱

۰۹۰۳ ۳۳۳ ۸۴۹۴
www.payamema.ir

@payamema
@payamema

توزیع:جراری (۰۹۱۲۲۱۳۱۰۸۹)
چاپ تهران: شاخه سبز (۰۲۵۳۳۴۴۲۵۶)
چاپ کرمان: مهدوی (۰۳۴-۳۲۱۳۴۸۳۸)

تهران - خیابان شریعتی - ابتدای شهید بهشتی - پلاک ۲۶ (ساختمان ۳۵۳)- واحد ۵ / تلفن: ۰۲۱-۸۶۰۱۱۸۹۳
نشانی :کرمان، میدان آزادی، خیابان شهید بهشتی، شهید بهشتی ۱۰، نبش شرقی ۲ / تلفن: ۰۳۴-۳۲۴۸۷۴۷۷

ایمیل سازمان آگهی ها: payamema.adv@gmail.com
ایمیل تحریریه: Khabar.payamema@gmail.com

آیین‌نامه اخلاق حرفه‌ای پیام‌ما:
www.payamema.ir/akhlagh

پیام ما دیروز

عکس نوشت

بارش باران در چله تابستان - همدان / مهر

رسانه

توییتر اعلام کرد در راستای مقابله با نشر اخبار و اطلاعات نادرست و برای افزایش سرعت عمل در ارائه اخبار موثق با «آسوشیتدپرس» و «رویترز» همکاری خواهد کرد. «توییتر» همچون سایر کمپانی‌های حوزه فضای مجازی برای حذف اطلاعات گمراه‌کننده و نادرست از وب‌سایت خود تحت فشار قرار گرفته است. در سال جاری، توییتر از راه‌اندازی برنامه‌ای تحت عنوان «بردواچ» خبر داد که به کاربران اجازه راستی‌آزمایی توییت‌ها را می‌دهد. توییتر اعلام کرد در زمان وقوع اخبار فوری برای ارائه اطلاعات صحیح با این خبرگزاری‌ها همکاری خواهد داشت تا اطلاعات صحیح ضمیمه توییت‌های مرتبط به رویداد یا خبر مورد نظر شوند. این همکاری، نخستین همکاری رسمی توییتر با سازمان‌های خبری برای ارتقای سطح اعتبار و صحت اطلاعات در توییتر خواهد بود./ ایسنا

انیمیشن

انیمیشن «خرچنگ» تولید امور سینمایی کانون پرورش فکری کودک و نوجوان در بیست‌وششمین حضور جهانی‌اش در بخش مسابقه فیلم‌های کوتاه انیمیشن شاخه بین‌الملل بیست‌ودومین جشنواره فیلم لوکانیا در ایتالیا به نمایش درمی‌آید. امسال برای بخش مسابقه بین‌الملل این جشنواره در قسمت فیلم‌های کوتاه داستانی ۱۳ اثر، در بخش انیمیشن کوتاه ۱۰ اثر، در بخش مستند کوتاه ۸ و در بخش بلند سینمایی و مستند ۵ اثر از سراسر جهان برای رقابت با یکدیگر دعوت شده‌اند. در همین حال ۷ فیلم از کشور میزبان نیز با یکدیگر رقابت خواهند داشت. در این میان، «خرچنگ» ساخته شیوا صادق‌اسدی از تولیدات سال ۲۰۲۰ میلادی کانون پرورش فکری کودکان و نوجوانان با ۹ فیلم کوتاه انیمیشن از کشورهای تایوان، روسیه، سوئیس، اسپانیا، فرانسه، لهستان و استونی رقابت می‌کند. «خرچنگ» در روز ۱۶ مرداد ۱۴۰۰ در سالن آمفی‌تئاتر اسکولا به نمایش در خواهد آمد./ هنرآنلاین

قفسه

| از دو که حرف می‌زنم از چه حرف می‌زنم |

| نویسنده : هاروکی موراکامی

مترجم : مجتبی ویسی |

«دنیای او دنیای تنهایی، سرسختی، سخت‌کوشی و پایداری است. او در مقابل دنیا کوتاه نمی‌آید، به هیچ وجه. هدفی برای خود ترسیم می‌کند و ذره ذره جزبه‌جز، با دقت و نظم پیش می‌رود. اهل کمک گرفتن نیست. به حرف دیگران هم اعتنایی نمی‌کند که او را منع می‌کنند. برگشتن در کار او نیست. باید به مقصد برسد. تکاپوی او جهانی را به تکاپو وا می‌دارد.» این ها را مجتبی ویسی در مقدمه‌اش بر ترجمه‌ای که از کتاب از دو که حرف می‌زنم از چه حرف می‌زنم درباره‌ی هاروکی موراکامی نوشته است. کتابی که خواننده‌ی نام آشنای ژاپنی را بیشتر به ما معرفی‌و کمک می‌کند دنیا را از دریچه‌ی نگاه او ببینیم.

کتاب از دو که حرف می‌زنم از چه حرف می‌زنم سرگذشت‌نامه‌ی هاروکی موراکامی، نویسنده‌ی نام آشنای ژاپنی است که از زبان خودش نوشته شده است. در این کتاب که او آن را بین تابستان ۲۰۰۵ تا پاییز ۲۰۰۶ نوشته و اولین بار سال ۲۰۰۷ منتشر شده است موراکامی از خودش حرف زده است؛ از دونده‌ای نویسنده. در بخشی از مقدمه‌ی مترجم درباره‌ی کتاب آمده است: «در کتابی که پیش رو دارید، آواز خودش می‌گوید، از امور شخصی و برنامه‌های روزمره‌اش، چیزهایی که دوست دارد یا ندارد، خاطراتش و در کل فلسفه‌ی زیست و نوع نگاه خود را به پدیده‌ها و رخدادها برای ما آشکار می‌سازد.» موراکامی در کتاب از دو که حرف می‌زنیم از چه حرف می‌زنیم دویدن را بخشی از نویسندگی‌اش دانسته، انگار که اگر نتواند بدود نخواهد نوشت. روایت این کتاب از نظر زمانی خطی نیست و گاهی در گذشته و آینده رفت و آمد می‌کند. هاروکی موراکامی عنوان کتاب از دو که حرف می‌زنیم ازچه حرف می‌زنیم را از مجموعه داستانی به نام «از عشق حرف می‌زنم از چه حرف می‌زنم» اثر «ریموند کارور» نویسنده‌ی داستان‌های کوتاه آمریکایی در قرن بیستم برگرفته است. موراکامی ریموند کارور را نویسنده‌ی مورد علاقه‌ی خود می‌داند و برای استفاده از عنوان داستان او برای کتابش، از همسر نویسنده، «تس گالاگر» اجازه گرفته است.

مقصد

| کاروانسرای کلمرد |

کاروانسرای کلمرد قدیم و جدید در کنار هم قرار دارند. قدیمی بر اثر گذر زمان از بین رفته و تنها خرابه‌ای از آن به‌جای مانده ، اما کاروانسرای جدید کاملا سالم ، در کنار جاده ای که حالا کم تردد است شکوه و تنهایی خاصی دارد. یکی از ویژگی‌های این بنا بلندای یکسان آن در دور تا دور بناست و به‌جز بادگیر حتی سردر ورودی نیز با دیوارها در یک سطح است. در دو سوی ورودی کاروانسرا در خارج بنا ایوانچه‌هایی وجود دارد که در هر طرف شش عدد است و در پای سکوی هر کدام افساربندی ایجاد شده که جای بستن دهانه اسب و شتر کاروانیان بوده است. همچنین اجاق‌ها یا بخاری‌های دیواری این بنا در برخی از ایوانچه‌های حیاط و هشتی ورودی در گوشه‌ها پیش‌بینی شده است.

پشت‌بام این کاروانسرا نیز به زیبایی آجر فرش شده که جلوه‌ای خاص به آن بخشیده است. کاروانسرای قدیمی که مخروبه شده دارای مساحت ۸۵۵ متر مربع است ولی مساحت کاروانسرای جدیدتر ۳۱۸۴ مترمربع است. این افزایش مساحت در طی ۱۰۰ سال در این دو بنا که کاربری یکسانی داشته مبین این نکته است که این مسیر پر رفت و آمد شده بوده و احتیاج به وسعت و گنجایش بیشتر باعث افزایش سطح بنای جدید گردیده است. هم اکنون در داخل این مکان، یک مرد چوپان به همراه زن و فرزندانش زندگی می‌کنند. شاید حضور همین خانواده دلیلی بر سالم ماندن و دور بودن از گزند انسان‌ها به آن باشد. تا حدود ۱۵ سال قبل که مسیر طبس به یزد و تهران از این محل بود، مسافرانی که مسیر جنوب کشور به شرق و شمال شرق و بالعکس را می‌پیمودند در این مکان به استراحت می‌پرداختند. اما اکنون کاروانسرای کلمرد تنها شاهد خانواده مردی چوپان و تعدادی دام است . تاریخ و گذشته و حضور کاروانیان را می‌توان در سکوت حاکم بر این کاروانسرا در ذهن مجسم نمود./ سیری در ایران

گنج نامه

یار من آن که لطف خداوند یار اوست
بیداد و داد و رد و قبول اختیار اوست
دریای عشق را به حقیقت کنار نیست
ور هست پیش اهل حقیقت کنار اوست
در عهد لیلی این همه مجنون نبوده‌اند
وین فتنه برنخاست که در روزگار اوست
صاحب‌دلی نماند در این فصل نوبهار
الا که عاشق گل و مجروح خار اوست
دانی کدام خاک بر او رشک می‌برم
آن خاک نیکبخت که در رهگذار اوست
باور مکن که صورت او عقل من ببرد
عقل من آن ببرد که صورت نگار اوست
گر دیگران به منظر زیبا نظر کنند
ما را نظر به قدرت پروردگار اوست
اینم قبول بس که بمیرم بر آستان
تا نسبتم کنند که خدمت‌گزار اوست
بر جور و بی‌مرادی و درویشی و هلاک
آن را که صبر نیست محبت نه کار اوست
سعدی رضای دوست طلب کن نه حظ خویش
عبد آن کند که رای خداوندگار اوست

سعدی

زیستمند

شنگ

شنگ جثه بزرگ و استوانه‌ای شکل، پوزه پهن با سبیل‌های بلند و کلفت، گوش‌ها و چشم‌های کوچک دارد. دم آن‌ها بلند و لوله‌ای شکل است که در قاعده پهن و کلفت می‌شود. دست و پای کوتاه دارند و در بین انگشتان شاهد پرده هستیم. موها نرم و انبوه، به رنگ قهوه‌ای تا قهوه‌ای متمایل به خاکستری، زیر چانه و گلو سفید است. طول سر و تنه این جانور ۶۲ تا ۸۳ سانتی‌مترو درازای دمش ۳۶ تا ۵۵ سانتی‌متراست. وزن آن‌ها از۵ تا ۱۵ کیلوگرم متغیر است.

در اطراف رودخانه‌ها، نهرها، کانال‌های آبیاری، دریاچه‌ها، تالاب‌ها و استخرهای پرورش ماهی با پوشش گیاهی مناسب زندگی می‌کنند. در ایران از مناطق سیستان تا شمال خراسان، مازندران تا آذربایجان، کردستان تا خوزستان، فارس، چهارمحال، اصفهان و تهران می‌توان شنگ‌ها را دید. شنگ شبگرد است. اگر منطقه امن باشد روزها نیز دیده می‌شود. به صورت انفرادی زندگی می‌کند. لانه را در حفره‌های طبیعی، سوراخ درختان، زیر ریشه‌های مجاور آب ایجاد می‌کند. درب ورودی لانه معمولاً در داخل آب و در عمق ۵۰ سانتی‌متری از سطح آب قرار دارد که به وسیله دالانی شیب‌دار به لانه ارتباط دارد، یک سوراخ تهویه، لانه را به بیرون ارتباط می‌دهد. گاهی اوقات نیز در داخل لانه روباه ساکن می‌شود. ممکن است علاوه بر لانه دائمی یک لانه موقتی نیز در زیر سنگ‌ها و گیاهان داشته باشد. به خوبی بر روی زمین راه می‌رود، ولی بیشتر از چند صد متر از لانه‌اش دور نمی‌شود. با مهارت کامل به وسیله دم و با کمک پاها شنا می‌کند و شیرجه می‌رود./

آبخوان

آبشار شاه لولاک

این آبشار در ۵ کیلومتری جنوب شهر چرمهین از توابع شهرستان لنجان در استان اصفهان واقع شده است. آبشار شاه لولاک در کوهی به همین نام به ارتفاع ۲۷۵۰ متر از رشته کوه‌های واقع در زاگرس مرکزی قرار دارد و ارتفاع آن به ۷۰ متر می‌رسد. منحصر به فرد بودن این آبشار از این جهت است که به صورت چشمه‌ای پرآب و خروشان، از دیواره مرتفع کوه با شیب منفی سرچشمه می‌گیرد در حالی که اغلب آبشارهای ایران به صورت جوی روانی از روی سطح سرازیر می‌شود. این آبشار از آبشارهای دائمی استان اصفهان است اما میزان آبدهی آن در طول سال متفاوت است. این آبشار در زمستان کاملاً یخ زده و قندیل‌های زیبا و قطور یخی به ارتفاع ۷۰ متر تشکیل می‌دهد. در بهار شعبه‌ای دیگر از آبشار شاه لولاک جریان می‌یابد که ارتفاع آن نزدیک به ۹۰ متر است و آبی خروشان دارد که در نزد مردم منطقه به آبشار هولوکی معروف است. آب آبشار در محلی که نزد مردم منطقه به حوض معروف است روی زمین آرام می‌گیرد. بقایای حوض قدیمی به صورت تخته‌سنگ‌های بزرگ و حجاری شده مشهود است. بر بدنه یکی از سنگ‌ها، کتیبه‌ای به زبان فارسی حک شده است. این آبشار نزد مردم منطقه با نام‌های آبشار شالورا، شاهلران و شاهلورا نیز شناخته می‌شود. به طوری که مردم محلی نهایت استفاده را از این نعمات خدادادی می برند. آنها اغلب خصوصا در روزهای تعطیل با ظرف برای بردن آبی که با لوله از دل کوه به پایین هدایت شده، صف می کشند. این آب واقعا خوش طعم و خنک است. مردم منطقه معتقدند برای سلامت بدن باید از این آب نوشید. آبشار شاهلولاک که در بین مردم بومی منطقه به آبشار هولوکی معروف است، ۷۰ متر ارتفاع دارد البته در بهار یک انشعاب دیگر از آن هم جاری می‌شود که ارتفاع آن به ۹۰ متر می‌رسد. این آبشار دارای آبی فصلی و خروشان است و اطراف آن تعداد زیادی آب چکان قرار دارد. شاهلولاک آبشار دائمی با میزان آب متفاوت در فصول مختلف است که در زمستان کاملا یخ بسته و به صورت قندیل‌های بسیار زیبا خودنمایی می‌کند. در قسمت پایین آبشار بخشی که به حوض معروف است مامن آب خروشان آبشار است. البته با توجه به کم‌آبی‌های اخیر آب جاری شده از شاهلولاک توسط لوله‌ای به این حوض هدایت می‌شود اما در فصول پرآب مانند بهار با توجه به ارتفاع زیاد آبشار، شبنم‌های جذابی از برخورد سریع آب با هوا به هنگام ریزش ایجاد می‌شود./ سیری در ایران

کارزار

ضرورت ممانعت از کشتار حیوانات شهری

کارزاری با نام ضرورت ممانعت از کشتار حیوانات شهری و درخواست جایگزینی آن با برنامه عقیم‌سازی در وب سایت کارزار در جریان است که با هشتگ #سگها_را_نکشید پیگیری می‌شود. در بخشی از متن این کارزار آمده است: «سال‌هاست خشونت علیه حیوانات مظلوم و زبان‌بسته که توسط خالق بی‌همتا زندگی داده شده‌اند، در تمام این مرزوبوم پاک رواج یافته و دل مردم ایران از این قبیل کشتارها خون است. ما، جمعی از مردم ایران، خواستار رسیدگی و منع اعمال خشونت و کشتار توسط شهرداری‌های هر شهر هستیم و قاطعانه درخواست عقیم‌سازی و کنترل جمعیت حیوانات را داریم. این حیوانات بی‌پناه مظهر عشق الهی هستند و ما انسان‌ها با ساخت شهرها به محل زیست حیوانات هجوم آورده‌ایم و حداقل کار این است که از زندگی و جان این حیوانات حفاظت کنیم.»

امضاکنندگان این کارزار می‌خواهند از این راه مخالفت خود را با «کشتار حیوانات بی‌سرپرست» اعلام کنند.

این کارزار از۲۵ اردیبهشت ۱۴۰۰ آغاز شده و تا ۳۱ مرداد ۱۴۰۰ ادامه دارد. تا ظهر روز چهارشنبه ۱۳ مردادماه ۳۹ هزار و ۶۳۳ نفر به این کارزار پیوستند. همچنین این کارزار یکی از پربازدیدکننده‌ترین کارزارها بوده و توسط ۱۰ رسانه منتشر شده است.

مدرسه

آتش‌فشان خروج گازهای داغ همراه با مواد گداخته و مذاب از اعماق زمین و جاری شدن آن در اطراف دهانه را گویند. گاهی همراه با خارج شدن ناگهانی گازهای آتشین، مواد گداخته و مذاب از دهانه با شدت به هوا پرتاب می‌شوند. بیرون ریختن مواد مذاب از دهانه‌ی آتش‌فشان را فوران آتش‌فشانی و مواد روان‌شده را گدازه می‌نامند./ دانشنامه محیط زیست

سالگشت

در روز ۱۴ام مرداد ۱۳۹۹، تحریریه روزنامه سراسری «پیام‌ما» گزارشی با عنوان «بورس املاک؛ راه یا چاه؟» کار کرده‌است، که به وجود صندوق‌های مستغلات، اوراق رهنی مسکن و همچنین اوراق تسهیلات خرید مسکن به‌جای بورس املاک، اشاره دارد. همچنین گزارش دیگری با مضمون «افق روشن تالاب‌ها در سایه قانون حمایت از این اکوسیستم» در این شماره از روزنامه به چاپ رسیده است.