روزنامه پیام ما
| سال شانزدهم | شماره پیاپی ۱۹۱۶ | شنبه ۱۳ دی ۱۳۹۹ | قیمت ۵۰۰ تومان |
www.payamema.ir

سردار قاآنی
در سالگرد شهادت سردار قاسم سلیمانی:

مسیر سپاه قدس تغییر نمی‌کند

پیام خبر ۲

در سال ۲۰۲۰ گرمای جهانی ناشی از فعالیت‌های انسانی به طور فزاینده‌ای افزایش یافت

به زمین گرم خوردیم

انتشار گازهای گلخانه‌ای در سال ۲۰۲۰ تا ۷ درصد کاهش داشته اما غلظت کربن همچنان در حال افزایش است

۳

یادداشت

بی‌اعتنایی قدرتمندان جهان به تغییرات آب و هوایی

| آرمین منتظری |

| روزنامه‌نگار حوزه بین‌الملل |

تغییرات اجتناب‌ناپذیر آب و هوا موضوع جدیدی نیست. از دهه ۵۰ میلادی درباره این موضوع صحبت شده و داده‌های علمی نیز از همان زمان نشان می‌داد که سطح آب دریاها در حال افزایش است و احتمالا تا سال ۲ هزار و ۱۰۰ میلادی حدود دو متر افزایش خواهد یافت. اما سوال این است که چرا دولت‌ها در رویارویی با این خطر سستی می‌کنند؟ شاید پاسخ ساده به این سوال این باشد که موضوع از آنچه به نظر می‌رسد پیچیده‌تر است.

در میان سیاست‌مداران جهان دو طرز فکر در مواجهه با موضوع تغییرات آب و هوایی وجود دارد. برخی مدل‌سازی‌های علمی را باور نمی‌کنند و برخی می‌پذیرند.

ادامه در صفحهٔ ۳

Getty Images

پس از طی یک دوره بیماری

آیت‌الله مصباح یزدی درگذشت

پیام خبر ۲

انتقادها به اجرای طرح اصلاح روشنایی معابر و خاموشی شهرها بالا گرفت

شهرها در سیطره تاریکی

تاریک کردن شهرها، نسخه تازه مسئولان برای اصلاح الگوی مصرف و صرفه جویی در انرژی است. جام ظلمانی که بسیاری از شهرها آن را نوشیدند قرار بود از ساعت ۲۱ آغاز شود اما به نظر می‌رسد که به مذاق بسیاری از شهرها خوش آمده و ساعت بیشتری خودش را تحمیل تن خیابان‌ها و معابر کرده است.

بوم و بَر ۷

تردید کارشناسان شهری درباره کارآمدی مالیات بر خانه‌های خالی

دریافت مالیات به مثابه مُسکن موقت

آخرین اصلاحات طرح مالیات بر خانه‌های خالی نشان می‌دهد که برای مالیات خانه‌ای خالی با متراژ ۱۰۰ متری در سال ۱۴۰۰، ماهیانه ۴۵۰ هزار تومان خواهد بود، اگرچه این طرح بعد از گذشت حدود ۵ ماه در حال نزدیک شدن به اجراست اما همچنان تردیدهایی در مورد اثرگذاری آن مطرح است.علاوه بر اثر گذاری، اجرای درست این طرح با وجود مشکلاتی که در زمینه آمار و همینطور وصول مالیات در کشور وجود دارد هم با تردید روبه‌روست.

چارسوق ۵

«إنا لله وإنا إليه راجعون»

جناب آقای مهندس محمد جلال مآب

مصیبت وارده را بر شما و خانواده محترم تسلیت عرض نموده و برای آن مرحوم غفران الهی و برای شما و سایر بازماندگان صبر و شکیبائی مسئلت می نمایم.

ایمان عتیقی

۹۹/۱۰/۱۳ – پیاپی ۱۹۱۶

آگهی مزایده عمومی

شماره م – الف-۱-۹۹/۱۰

فروش اموال اسقاطی بیمارستان پاستوربم شامل:(آهن آلات ساختمانی، اثاثیه و لوازم اداری ، تجهیزات پزشکی(دانشگاه علوم پزشکی بم در نظر دارد کالاهای اسقاطی بیمارستان پاستوربه شرح مذکور و با جزئیات مندرج در اسناد مزایده را با بهره گیری از سامانه تدارکات الکترونیکی دولت www.setadiran.ir با شماره مزایده ۱۰۹۹۰۹۰۸۸۹۰۰۰۰۰۱ به صورت الکترونیکی به فروش برساند .

زمان انتشار در سایت : ۱۳۹۹/۱۰/۱۰
مهلت دریافت اسناد مزایده : ۱۳۹۹/۱۰/۲۷
تاریخ بازدید :همه روزه در ساعت اداری (۸ الی ۱۳)
آخرین مهلت ارسال پیشنهاد قیمت : ۱۳۹۹/۱۰/۲۷ تا ساعت ۱۴
زمان بازگشایی :۱۳۹۹/۱۰/۲۹ ساعت ۹
زمان اعلام برنده : ۱۳۹۹/۱۰/۲۹ ساعت ۱۲
ضمنا رعایت موارد ذیل الزامی میباشد:
۱- برگزاری مزایده صرفا از طریق سامانه تدارکات الکترونیکی دولت میباشد و کلیه مراحل فرآیند مزایده شامل دریافت اسناد مزایده، پرداخت تضمین شرکت در مزایده (ودیعه)ارسال پیشنهاد قیمت بازگشایی پاکات ،اعلام برنده واریزوجه مزایده و تحویل کالا دربستر سامانه از این طریق امکان پذیر میباشد.
۲- پیشنهاد میگردد با توجه به تنوع کالاهای مطرح شده در مزایده قبل از ارائه پیشنهاد از اقلام موضوع مزایده بازدید به عمل آورید.
۳-علاقه مندان به شرکت در مزایده می بایست جهت ثبت نام و دریافت گواهی الکترونیکی (توکن) با شماره های ذیل تماس حاصل نمایند .
مرکز پشتیبانی و راهبردی سامانه :۴۱۹۳۴-۰۲۱
اطلاعات تماس دفاتر ثبت نام سایر استانها در سایت سامانه (www.setadiran.ir) بخش " ثبت نام / پروفایل مزایده گر" موجود است . م/الف۲۶۰

دانشگاه علوم پزشکی و خدمات بهداشتی درمانی بم

شناسه آگهی ۱۰۷۰۷۹۸

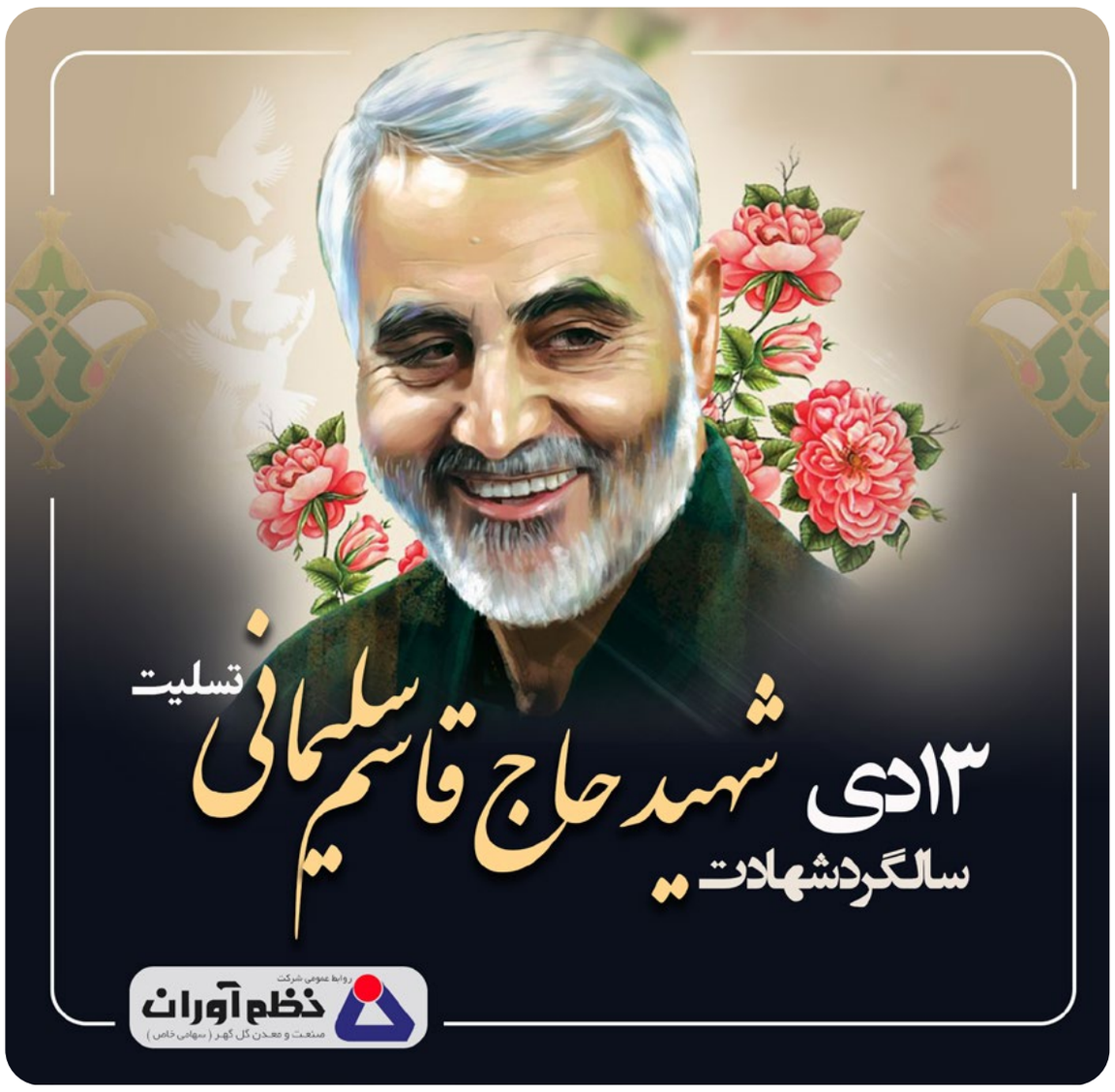

خبر

پس از طی یک دوره بیماری

آیت‌الله مصباح یزدی درگذشت

رئیس موسسه آموزشی و پژوهشی امام خمینی (ره) و عضو جامعه مدرسین حوزه علمیه قم درگذشت. آیت‌الله محمدتقی مصباح یزدی از روز شنبه ۶ دی ماه به علت وخامت بیشتر بیماری گوارشی در بیمارستانی در تهران بستری شده بود که عصر امروز در سن ۸۵ سالگی جان به جان‌آفرین تسلیم کرد. به گزارش تسنیم، آیت الله محمدتقی مصباح یزدی از اساتید حوزه علمیه قم و عضو مجلس خبرگان رهبری که در چند سال اخیر از بیماری گوارشی رنج می برد به دلیل ضعف مفرط جسمانی و تشدید بیماری در بیمارستانی در تهران بستری شده بود، عصر امروز در ۸۶ سالگی دار فانی را وداع گفت. مرحوم آیت الله مصباح یزدی، مجتهد، بنیان‌گذار و رئیس مؤسسه آموزشی و پژوهشی امام خمینی(ره)، نماینده مردم استان خراسان رضوی در مجلس خبرگان رهبری، عضو سابق شورای عالی انقلاب فرهنگی، عضو جامعه مدرسین حوزه علمیه قم، رئیس سابق شورای عالی مجمع جهانی اهل‌بیت و یکی از استادان حوزه علمیه قم بود.

آلودگی شهرهای صنعتی تا چهار روز دیگر ادامه دارد

سومین روز «قرمز» تهران

|پیام ما| تداوم وضعیت قرمز هوای تهران به سومین روز رسید و در همین حال مدیرکل پیش‌بینی و هشدار سریع سازمان هواشناسی از تداوم آلودگی هوا در شهرهای صنعتی و پرجمعیت کشور تا چهار روز آینده خبر داد. دیروز ۲۵ ایستگاه سنجش آلودگی هوا در استان تهران وضعیت را ناسالم برای همه نشان دادند. بررسی «پیام ما» از سامانه پایش کیفی هوای کشور نشان می‌دهد که ایستگاه باقرشهر با شاخص ۱۸۵ و آلاینده PM۲/۵ آلوده‌ترین نقطه استان تهران بود. این در حالی است که ایستگاه‌های قرچک، سلامت و شهرداری منطقه یازده با شاخص ۱۸۱ به طور مشترک در رتبه دوم آلودگی هوای استان قرار گرفتند. همچنین از هفت ایستگاه سنجش آلودگی در استان البرز چهار ایستگاه وضعیت را قرمز، دو ایستگاه کیفیت هوا را ناسالم برای گروه‌های حساس و دو ایستگاه دیگر قابل قبول نشان می‌دادند. این میان ملارد با شاخص ۱۵۸ آلوده‌ترین نقطه این استان بود. از سوی دیگر ایستگاه امام قم هم به دیگر نقاط آلوده کشور پیوست و کیفیت هوای آن ناسالم برای همه گروه‌ها اعلام شد. در خوزستان نیز ایستگاه‌های بندر ماهشهر، اهواز، نادری، استانداری خوزستان و مسجد سلیمان به رنگ قرمز درآمدند. در آذربایجان شرقی هم به دنبال تداوم پایداری هوا در روزهای گذشته، بار دیگر کیفیت هوا در ایستگاه‌های میدان نماز و حکیم نظامی در شرایط ناسالم برای همه قرار گرفت. در این شرایط صادق ضیاییان، مدیرکل پیش‌بینی و هشدار سریع سازمان هواشناسی به ایسنا گفته است که با توجه به پایداری و سکون نسبی جو طی چهار روز آینده، (به ویژه تا یکشنبه) هوای شهرهای صنعتی و پرجمعیت کشور از جمله تهران، اصفهان، کرج، قم، اراک، قزوین، تبریز و مشهد غبارآلود خواهد بود.

سخنگوی سازمان غذا و دارو:

محموله واکسن کرونا به کشور ارسال نشده است

در حالی که برخی منابع خبری از بارگیری اولین محموله واکسن از کره‌جنوبی به مقصد ایران خبر داده بودند؛ سخنگوی سازمان غذاودارو این خبر را قویا تکذیب کرد. به گزارش ایسنا کیانوش جهانپور اعلام کرد: تا این لحظه هیچ محموله واکسن کرونا از هیچ مبدایی به مقصد ایران بارگیری و ارسال نشده است. جهانپور گفت: تا این لحظه هیچ محموله‌ای از واکسن کرونا از هیچ شرکتی و از هیچ مبدا به مقصد ایران بارگیری و ارسال نشده است. او تاکید کرد: هر زمان که این موضوع محقق شود قطعا از سوی مراجع رسمی وزارت بهداشت و سازمان غذاودارو اطلاع‌رسانی لازم برای آگاهی مردم عزیز کشورمان انجام می‌شود. جهانپور همچنین در صفحه توییتر خود نیز در این‌باره نوشت: «تا این لحظه هیچ محموله واکسن کرونا از هیچ مبدایی به مقصد ایران بارگیری و ارسال نشده است.»

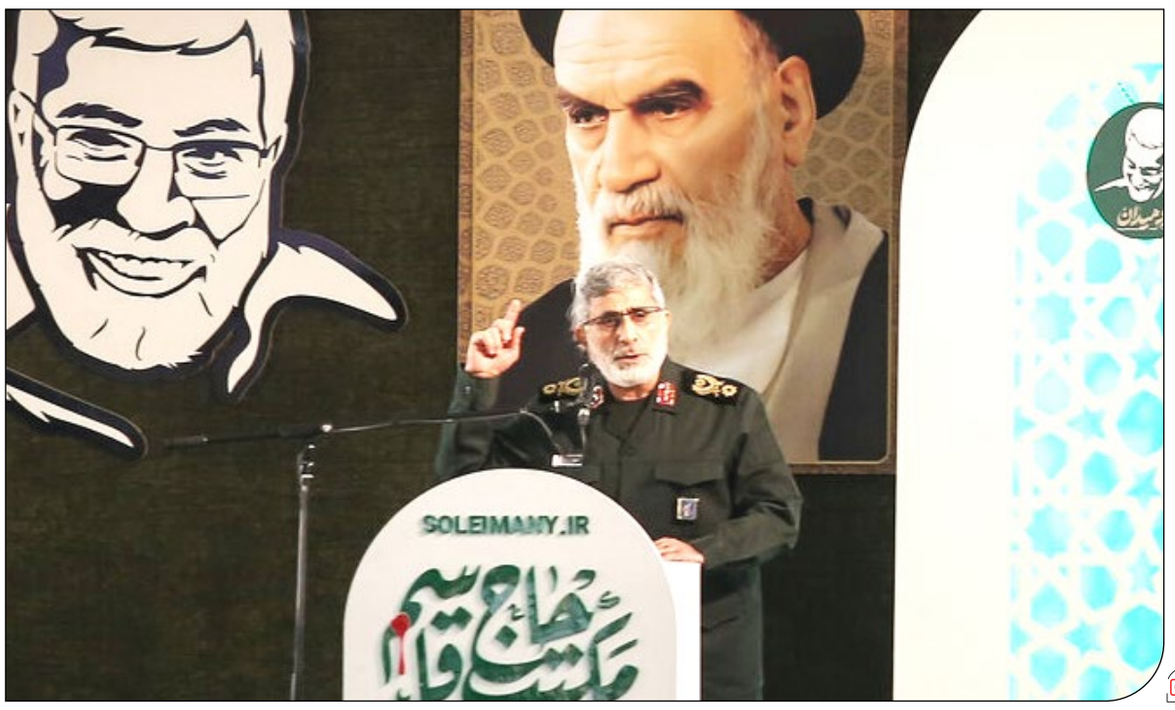

| ایرنا |

سردار قاآنی در سالگرد شهادت سردار قاسم سلیمانی:

مسیر سپاه قدس تغییر نمی‌کند

فرمانده کل سپاه: برای هرگونه واکنش آماده‌ایم

|پیام ما| فرمانده نیروی قدس سپاه پاسداران در نخستین سالگرد شهادت سردار قاسم سلیمانی گفت: «با صراحت می‌گویم که مسیر نیروی قدس و مقاومت با شیطنت‌هایی که آمریکا می‌کند، تغییری نمی‌کند اما با این جنایتی که کردند، برای همه آزادگان در دنیا کاری درست کردند و مطمئن باشند حتی از درون خانه‌شان ممکن است کسانی پیدا شوند که پاسخ جنایت‌شان را به آن‌ها بدهند».

| سردار سلامی |
| فرمانده کل سپاه |

سردار اسماعیل قاآنی با بیان این‌که «حداقل سی سال دنبال زدن شهید سلیمانی و شهید ابومهدی بودند» تاکید کرد: وسوسه‌ها و شیطنت‌های رژیم اشغالگر و سعودی جنایتکار باعث شد در این دوره، کثیف‌ترین آدم روی زمین و جنایتکارترین آدمی که انسانی بی‌عقل است و هیچ اصولی بر فکر او حاکم نیست، جنایتی بکند که در دنیا سابقه نداشته و برای هیچ شخصیت سیاسی و نظامی سابقه نداشته است.

به گزارش ایسنا، او با تاکید بر این‌که آمریکایی‌ها و ترامپ نمی‌دانند در مکتب ما شهادت یعنی چه، خطاب به آمریکایی‌ها گفت: شما ۳۰ سال دنبال آن بودید که در کویت، عراق و جنوب‌شرق و کشورهای مختلف او را شهید کنید؛ در دوره‌ای که شما به دنبال شهید کردن‌شان بودید، آن‌ها اوج افتخارشان شهادت بود. با شهید کردن آن‌ها، آن‌ها به اوج خواسته خود رسیدند و شما کاری کردید که همه دنیا شما را قطعا محکوم می‌کند.

فرمانده نیروی قدس سپاه خاطر نشان کرد: آن‌هایی که این کار را کردند بدانند کاری کردند که در سرتاسر عالم، هر کجا یک مردی پیدا شود، آمادگی دارد نامردهایی که این کار را کردند را به سزای عمل‌شان برسانند.

سردار قاآنی با بیان این‌که «شهید سلیمانی مرد میدان مقاومت بود، اما مقاومت را از درون خود شروع کرد»، خاطر نشان کرد: هرکه می‌خواهد به این میدان بیاید، توجه کند که امکان ندارد، اهل مقاومت بود مگر این‌که در درون خود مقاومت را تجربه کرده باشند؛ معرفت، عبادت، اخلاص و ایثار و همه ارزش‌های انسانی و اسلامی درون کلمه «مقاومت» جای دارد. او افزود: از شهید سلیمانی در بعد فرماندهی و نظامی خیلی تعریف شده است اما منطق دقیق یکی از ویژگی‌های برجسته او بود؛ او در همه میدان‌هایی که وارد شد با منطق وارد شد، اما وقتی طرف مقابل منطق را متوجه نشد، با زبان دیگری با او حرف زد.

فرمانده نیروی قدس سپاه با اشاره به سایر ویژگی‌های شهید سلیمانی گفت: نگاه راهبردی، بصیرت عمیق و تبدیل هر تهدید به فرصت جز ویژگی‌هایی است که آن‌ها که شهید سلیمانی و شهید ابو مهدی را به عنوان الگو قرار می‌دهند، باید این ویژگی‌ها را درون خود نهادینه کنند. شهید سلیمانی بر مدار ولایت و پذیرش جایگاه رفیع ولایت در همه ارکان زندگی‌اش توجه داشت؛ او ولایت‌مدار بود و من می‌دیدم چطور به بهترین شکل و بدون درگیری با دیگران حرف رهبری انقلاب برای او حرف اساسی بود و سایر نظرات را کنار می‌زد. سردار قاآنی تصریح کرد: به همه مردم ایران و ملیت‌های مختلف در سراسر جهان می‌گویم که راه شهید سلیمانی یک رهبر داشته و بزرگی این شهید به این بوده که در پرتوی آن رهبری عمل کرده و بزرگ شده؛ آن رهبری و آن راه همچنان برقرار است و حمایت از مظلومیت محرومان و تربیت آن‌ها بر مدار زندگی عزتمدارانه مقاومتی همچنان ادامه دارد. او ادامه داد: امروز در فلسطین قهرمان می‌بینید که در سالگرد این شهید عالی مقام در منطقه‌ای که گاهی حتی نمی‌توانستند یک تیر هم در کنند، رزمایش برگزار می‌کنند.

از آن سمت لبنان علمدار را می‌بینیم که رژیم اشغالگر یک مجاهدش را شهید کرده و سه ماه است که تهدید کرده که می‌زنیم و در طول این سه ماه در تمام جبهه شمالی که مرز با رژیم اشغالگر است، از وحشتی که از این علمداران دارند، یک سرباز رژیم صهیونیستی را هم نمی‌بینید.

فرمانده نیروی قدس اظهار کرد: امروز سوریه مقاوم ایستاد و همه بچه مسلمانان مقاوم حمایت کردند؛ الحمدالله امروز تقریبا به جز بخشی که آمریکای جنایتکار اشغال کرده، سوریه آزاد شده است.

عراق مجاهد نیز همچنان محکم بر مبانی خود ایستاده و در این چند روز که سالگرد جنایت آمریکای جنایتکار بوده، فرزندان مبارز و مجاهد عراقی مقداری تحرک از خود نشان دادند، بی‌سابقه‌ترین اقدامات پروازی و امنیتی را آمریکایی‌ها که مثل بید در درون عراق به خود می‌لرزند، ترتیب دادند.

در یمن مظلوم و مقتدر هم می‌بینیم که همچنان محکم حرکت می‌کنند؛ این راه شهید سلیمانی است که همچنان ادامه خواهد داشت.

> تحرکات دشمن رفتاری مربوط به خود است اما ما معتقدیم که این تحرکات بازتاب پیامدهای ناشی از اشتباه سال گذشته آمریکایی‌ها در به شهادت رساندن سردار بزرگ سپاه اسلام و ابومهدی المهندس و یارانش است که یک بغض فشرده‌ای را میان جوانان غیر جوانان جهان اسلام ایجاد کرده‌اند.

واکنش فرمانده

سپاه به تحرکات آمریکا

فرمانده کل سپاه هم در حاشیه مراسم بزرگداشت شهید سلیمانی به تحرکات اخیر آمریکا و تغییر آرایش نظامی در منطقه واکنش نشان داد. سردار سلامی با بیان این که این تحرکات بازتاب پیامدهای ناشی از اشتباه سال گذشته آمریکایی‌ها در به شهادت رساندن سردار بزرگ سپاه اسلام و ابومهدی المهندس و یارانش است، گفت: در هر صورت ما برای هرگونه واکنش آماده هستیم. به گزارش ایسنا، او افزود: تحرکات دشمن رفتاری مربوط به خود است اما ما معتقدیم که این تحرکات بازتاب پیامدهای ناشی از اشتباه سال گذشته آمریکایی‌ها در به شهادت رساندن سردار بزرگ سپاه اسلام و ابومهدی المهندس و یارانش است که یک بغض فشرده‌ای را میان جوانان غیر جوانان جهان اسلام ایجاد کرده‌اند.

سردار سلامی با بیان این‌که «این بغض فشرده مثل یک کابوس همیشه آمریکایی‌ها را رنج می‌دهد و آن‌ها برای نجات از این کابوس خطرناکی که احساس می‌کنند دست به یک سلسله تحرکاتی می‌زنند»

> فرمانده نیروی قدس سپاه با اشاره به شهادت سردار سلیمانی گفت: آنهایی که این کار را کردند بدانند کاری کردند که در سرتاسر عالم، هر کجا یک مردی پیدا شود، آمادگی دارد نامردهایی که این کار را کردند را به سزای عمل‌شان برسانند.

تصریح کرد: در هر صورت ما برای هرگونه واکنش آماده هستیم. سرلشکر سلامی افزود: امروز برای رویارویی با هر قدرتی، هیچ مشکل، نگرانی و دغدغه‌ای نداریم ما حرف‌های نهایی خود را در میدان نبرد با دشمنان‌مان می‌زنیم. او در پاسخ به پرسشی درباره تداوم مسیر انتقام سخت که در منطقه شروع شده است، اظهار کرد: انتقام سخت نقطه نیست بلکه یک مسیر است؛ البته ما انتقام نقطه ای این سردار بزرگ و همرزمانش را از عاملان و آمران آن می‌گیریم که جدا از همه مسیری است که ما طی می کنیم؛ یعنی آنانی که در این شهادت‌ها دست داشتند، آرام نخواهند بود، اما زمان و مکان و کیفیت تابع شرایط خاصی است که به وجود خواهد آمد و ما آن شرایط را به اذن خدا به وجود خواهیم آورد. فرمانده کل سپاه ادامه داد: اما مسیر انتقام سخت مسیر فروپاشی رژیم صهیونیستی و اضمحلال سلطه سیاسی آمریکا بر منطقه و اخراج آمریکا از منطقه و دادن سرنوشت مسلمانان به دست خودشان است. عزت عظیم مسلمانان باید حفظ شود و این انتقام سخت به عنوان یک طریق و یک مسیر گرفته شود.

خبر

رئیس قوه قضاییه:

رئیس‌جمهور آمریکا و آمر ترور شهید سلیمانی در حاشیه امن قرار ندارد

رئیس قوه‌قضاییه در مراسم سالگرد شهادت سردار قاسم سلیمانی فرمانده سابق سپاه قدس، گفت: دشمن تصور نکند اگر کسی در قامت رئیس‌جمهوری آمریکا آمر ترور شهید سلیمانی بود دیگر در یک حاشیه امن قرار دارد، هرگز این‌طور نیست. به گزارش ایسنا، حجت الاسلام سیدابراهیم رئیسی در نخستین مراسم سالگرد شهادت سردار قاسم سلیمانی که در دانشگاه تهران برگزار شد با تاکید بر این‌که مردمی‌بودن از شاخصه‌های مکتب سردار سلیمانی است، اظهار کرد: نگاه او به مردم از نوع نگاه تشریفاتی که برخی سیاسیون دارند، نیست. او واقعاً مردم را دوست داشت. او یک چهره انقلابی بود که انقلابی فکر می‌کرد و انقلابی عمل می‌کرد. در مسیر او هیچ مانعی بر سر راهش توقف ایجاد نمی‌کرد و منطقش، «ما می‌توانیم» بود تا در برابر همه ابرقدرت‌ها بایستیم و از میدان سربلند بیرون آییم. او یادآور شد: رمز موفقیت همه ائمه ما نیز ظرفیت صبر و شکیبایی داشتن در برابر سختی‌هاست. شهید سلیمانی ظرفیت بالایی داشت و در برابر گناه همه خناسان عالم و شیطنت‌های استکبار جهانی «نه» می‌گفت.

رئیسی با اشاره به اینکه دشمن می‌خواست اسلام وارونه یعنی اسلام داعش را به دنیا معرفی کند، اما نتوانست، تاکید کرد: دشمن نتوانست اما خون شهید سلیمانی و همرزمانش بیداری در منطقه ایجاد کرد و این هرگز از بین نمی‌رود. بله، ممکن است دشمن یک‌سری دست‌نشانده را در برخی کشورها به سمت رژیم صهیونیستی بکشاند اما این بیداری پایدار است، هرچند دشمن بتواند حکومتی را هم عوض کند. رئیس دستگاه قضا با بیان این‌که ایدئولوژی مقاومت، دستگاه استکبار را برهم ریخته است، گفت: ترور حاج قاسم نشان می‌دهد که آنان به استیصال و بیچارگی رسیده‌اند. این یعنی استیصال دشمن در منطقه نه قدرت او. این حاج قاسم سلیمانی بود که در منطقه تولید قدرت کرد و این قدرت هرگز نباید رو به سردی بگذارد.

رئیسی اظهار کرد: دشمنان با ترور قهرمان مبارزه با تروریسم در منطقه و جهان تصور می‌کردند مقاومت را سرد می‌سازند و آن را سست می‌کنند اما امروز بیش از هر زمانی باور مقاومت و ایستادگی در مقابل دشمنان در میان مردم منطقه وجود دارد. رئیس قوه قضاییه همچنین با اشاره به ضرورت انتقام‌گیری از مسببان ترور شهید سلیمانی، تصریح کرد: جلوه‌هایی از انتقام سخت پیدا شده است اما دشمن منتظر انتقامی سخت باشد. آنچه تاکنون دیده‌اند جلوه‌هایی بوده است اما منتظر انتقام اصلی باشند. زمان و مکان آن را جبهه مقاومت مشخص می‌کند و دشمن بداند زندگی از این پس برایش سخت خواهد بود. اخراج دشمنان از منطقه و کیفر عاملان و آمران این جنایت از جلوه‌های این انتقام سخت خواهد بود. او در پایان افزود: دشمن تصور نکند که اگر کسی در قامت رئیس‌جمهوری آمریکا آمر این جنایت بود دیگر در یک حاشیه امن قرار خواهد داشت. هرگز این‌طور نیست و آمران و عاملان این جنایت در هیچ‌جای دنیا امنیت نخواهند داشت.

کودکان

یک فعال حقوق کودکان:

پیشگیری از «کودک همسری» نیازمند تمهیدات حقوقی و اجتماعی است

یک فعال حقوق کودکان با بیان این‌که غالبا کودک همسری ریشه‌های اقتصادی، اجتماعی و فرهنگی متعدد و پیچیده‌ای دارد، درباره برخی اظهارات که مبارزه با «کودک همسری» منجر به کاهش ازدواج و جمعیت می‌شود، مطرح کرد: نمی‌توان گفت با محدود و مشروط کردن کودک همسری، جوانان ۲۰ و ۳۰ ساله از ازدواج پشیمان می‌شوند. اصطلاح کودک همسری باید به درستی توصیف شود و تبعات منفی ازدواج کودکان برای خودشان و جامعه، به دور از فضاسازی‌های آرمانی و یک‌جانبه نگری، به گروه‌های هدف، آموزش داده شود.

تینا سادات قضاتی در گفت‌وگو با ایسنا، اظهار کرد: از مهم‌ترین عوامل تاثیرگذار بر ازدواج، وضعیت نظام حقوقی یک کشور است. بنابراین در نظر گرفتن حداقل سن ازدواج در قانون، به نظر امری لازم می‌آید اما کافی نیست. تبعاتی نیز در پی چنین موضوعی مطرح می‌شود. به‌طور مثال در بعضی موارد، ازدواج زیر حداقل سن قانونی را به‌صورت رسمی ثبت نکرده و پس از رسیدن به سن قانونی، آن را بصورت رسمی ثبت می‌کنند. بنابراین نوعی دور زدن قانون شکل می‌گیرد. این کارشناس حوزه حقوق کودک ادامه داد: باید کاهش سن بلوغ جنسی کودکان را نیز در نظر گرفت. اگر بین حداقل سن ازدواج و امر بلوغ جنسی تعادلی ایجاد نشود، به نظر می‌رسد تبعات زیادی گریبان‌گیر جوامع می‌شود. از جهتی نیز، با عنوان شدن حداقل سن قانونی برای ازدواج، امکان سواستفاده‌های برخی افراد و خانوده‌های سودجو، کاهش می‌یابد.

او افزود: از آنجایی که ازدواج وجوه اجتماعی و حقوقی دارد و آثار مثبت و منفی‌اش در جامعه هویدا می‌شود، قانون‌گذاری و تعیین حدود و ثغور آن از جمله حداقل سن طرفین، که یکی از وجوه تاثیرگذار ازدواج بر فعالیت‌های اجتماعی افراد است، نیز ضروری به نظر می‌رسد، اما این‌که چه سنی تعیین شود باید به مجموع شرایط فرهنگی، اقتصادی و فرهنگی جوامع مراجعه کرد. به گفته قضاتی، اصطلاح "Child Marriage" به ازدواج دختر یا پسر پیش از ۱۸ سالگی گفته شده و به هر دو ازدواج رسمی یا غیررسمی اطلاق می‌شود. این اصطلاح سال‌ها مورد بحث و مناقشه قرار داشته است، اما پس از تصویب و لازم‌الاجرا شدن کنوانسیون حقوق کودک در ۱۹۸۹، به‌طور جدی از سوی نهادهای مدنی پیگیری می‌شود. این کارشناس ارشد حقوق بین‌الملل، تصریح کرد: در قوانین مدنی و یا احوال شخصیه بیشتر کشورها، حداقل سن ازدواج بیان شده است. به‌طور مثال در کشورهایی مانند هلند و آلمان حداقل سن قانونی برای ازدواج ۱۸ سال در نظر گرفته شده است. در کشور استونی این حداقل سن به ۱۵ سال می‌رسد. در بیشتر ایالات آمریکا حداقل سن برای ازدواج، ۱۸ سال بیان شده است؛ گرچه در بعضی ایالات، با رضایت والدین، این سن به ۱۶ سال نیز کاهش پیدا می‌کند. در برخی نیز حداقل سن اساسا بیان نشده است.

قضاتی با اشاره به ماده ۱۰۴۱ قانون مدنی و تعیین ۱۳ سال شمسی برای ازدواج دختران ادامه داد: در جامعه کنونی که انسان‌ها نیاز به آموزش‌ها و کسب مهارتهای پیچیده‌ای برای حل مسائل روزمره زندگی دارند، به طور عام ۱۳ سالگی سن مناسبی نیست و در نتیجه تبعات جسمی و روحی ناشی از ضعف و ناآگاهی می‌تواند تا سال‌ها گریبان‌گیر فرد شود. با این حال ذکر این نکته حائز اهمیت است که قوانین، با توجه به احوالات و وضعیت اکثریت جامعه وضع می‌شود اما همه باید آن را رعایت کنند. او افزود: ما نمی‌توانیم بر اساس استثنائات، حکم کنیم. چیزی که واضح است تفاوت آشکار سن بلوغ جنسی و سن بلوغ فکری در جامعه امروز است که باید در قانون‌گذاری به آن توجه شود. در گزارش‌های متعددی آمده که مشکلات جسمی و روانی ممکن است گریبان‌گیر این کودکان شود. بازماندن از تحصیل، مرگ‌ومیر در اثر زایمان و ضعف بدنی، بی‌همسری زودهنگام و... از تبعات کودک همسری است.

این کارشناس ارشد حقوق بین‌الملل درباره تدابیر فرهنگی سایر کشورها درباره کودک همسری، تصریح کرد: از نظر فرهنگی و آموزشی علاوه بر سازمان‌های بین‌المللی که در کشورهای توسعه نیافته فعالیت می‌کنند، سمن‌های حمایت از زنان، کودکان، مادران و... نیز در برخی کشورها در آموزش و فرهنگ‌سازی نقش‌هایی برعهده دارند. نمی‌توان گفت تمامی فعالیت‌های ایشان مثبت یا موثر بوده اما در جهت ارتقای بهداشت عمومی و حساس کردن نگاه جوامع و حاکمیت‌ها به کودک همسری و تبعاتش، بی‌تاثیر نبوده‌اند. به گفته او کودک همسری ریشه‌های اقتصادی، اجتماعی و فرهنگی متعدد و پیچیده‌ای دارد که جز با تاثیرگذاری بر آن‌ها، کاهش نخواهد یافت.

پرداختن به هر پدیده اجتماعی بدون درنظر گرفتن ریشه‌های آن، منجر به برنامه‌ریزی موثر، بلندمدت و درونزا در آن زمینه نخواهد شد. بنابراین تمرکز صرف بر یک رخداد بدون در نظر گرفتن علل آن، منطقی و مفید نیست. باید با آموزش و گفت‌وگو با جوامع محلی و گروه‌های هدف، شناخت ریشه‌ها و تاثیرگذاری بر آن‌ها از یک سو و از سوی دیگر تلاش برای توسعه نظام‌مند بنیان‌های حقوقی، برای مدیریت کودک همسری گام برداشت.

در سال ۲۰۲۰ گرمای جهانی ناشی از فعالیت‌های انسانی به طور فزاینده‌ای افزایش یافت

به زمین گرم خوردیم

انتشار گازهای گلخانه‌ای در سال ۲۰۲۰ تا ۷ درصد کاهش داشته اما غلظت کربن همچنان در حال افزایش است

| Getty Images |

سالی که گذشت، رکوردهای ناگواری در زمینه آب‌وهوا شکسته شد. ماه گذشته، گرم‌ترین نوامبر در تاریخ بود. گرچه امسال شاهد گرم‌ترین ژانویه، می و سپتامبر هم بودیم. امسال از قطب شمال تا قطب جنوب، شاهد بالاترین دمای ثبت‌شده خود بودند. از ابتدای سال ۲۰۲۰، رکورد آتش‌سوزی‌ها در استرالیا، سیبری و کالیفرنیا و رکورد طوفان‌های دریایی در اقیانوس اطلس شکسته شد.

| مجتبی پارسا |
| روزنامه‌نگار |

شاید پاندمی کرونا خود را در صدر خبرها قرار داده و موقتا باعث کاهش انتشار گازهای گلخانه‌ای شده باشد اما سال ۲۰۲۰ گرمای جهانی ناشی از فعالیت‌های انسانی به طور فزاینده‌ای افزایش یافت. به گزارش گاردین، گرم‌ترین شش سال تاریخ بشری، همگی از سال ۲۰۱۴ به بعد رخ داده است. این روال تا سال هفتم نیز قطعا ادامه خواهد یافت. سازمان هواشناسی جهانی به زودی درخواهد یافت که سال ۲۰۲۰ بین مقام اول، دوم یا سوم تاریخ، کدام‌یک را به خود اختصاص می‌دهد.

محققان از این موضوع شگفت‌زده شده‌اند که چگونه در نبود پدیده ال‌نینو (که باعث گرم‌تر شدن سالانه می‌شود)، و از طرف دیگر، با وجود پدیده لانینا (که باعث سرد شدن شدید آب‌های اقیانوس آرام می‌شود) در نیمه دوم امسال، دمای هوا تا این اندازه بالا بوده است. پیتری تالاس، دبیرکل سازمان هواشناسی جهانی می‌گوید که با این همه، اگر لانینا نبود، قطعا ۲۰۲۰ گرم‌ترین سال تاریخ می‌شد.

در موضوع آب‌وهوا، روند درازمدت اهمیت بسیار بیشتری نسبت به رویدادهای جزئی دارد اما همین رویدادهای جزئی است که تاثیر مستقیمی بر زندگی ما می‌گذارد. گرما، خشکسالی، آتش‌سوزی یا طوفان‌های غیرطبیعی می‌تواند ناشی از تغییرات طبیعی، عوامل محیطی یا انتشار گازهای گلخانه‌ای صنایع باشد اما محققان بیش از پیش دریافته‌اند که وقوع و شدت حوادث شدید آب‌وهوایی (تغییر اقلیم) بیش از تاثیر گازهای گلخانه‌ای است. فردریک اوتو، معاون رئیس انستیتوی تغییرات محیط‌زیستی در دانشگاه آکسفورد می‌گوید: «۲۰۲۰ یکی دیگر از سال‌های بسیار گرم بود. ما کاملا شاهد چیزی در حد حوادث شدید آب‌وهوایی بودیم. ردپای انسان‌ها را در گرمای سیبری هم می‌توان دید؛ گرمایی که دست‌کم به واسطه فعالیت‌های انسانی، ۶۰۰ برابر و همین‌طور آتش‌سوزی استرالیا که ۳۰ درصد محتمل‌تر شده است.»

در اینجا نگاهی انداخته‌ایم به تاثیر گرمای جهانی در سال ۲۰۲۰ که ۱/۱ درجه بالاتر از دوران پیشاصنعتی است. این تلفات هولناک است اما فقط نمونه‌ای کوچک از چیزی است که با افزایش ۳ درجه‌ای دما در آینده بر سر ما خواهد آمد.

گرم‌ترین ژانویه تاریخ

۱ ژانویه – سیل در اندونزی دست‌کم ۱۹ نفر را کشت و باعث بی‌خانمان‌شدن ۶۲ هزار نفر شد. آژانس ملی هواشناسی اعلام کرد که این، بیشترین بارندگی روزانه در جاکارتا از سال ۱۸۶۶ بوده است: «این یک باران عادی نیست.»

۴ ژانویه- دما در حوزه سیدنی به عدد بی‌سابقه ۴۸/۹ درجه سانتی‌گراد رسید. آتش‌سوزی باعث خاکستر شدن هزار کیلومتر از مراتع شد و دود تا ارتفاع ۳۴ کیلومتری بالا رفت؛ سه برابر آنچه تابه‌حال اتفاق افتاده بود. حتی خاکستر آن به قطب جنوب رسید.

دومین فوریه گرم تاریخ

۶ فوریه- گرما در قطب جنوب، رکورد زد. محققان آرژانتینی دمای ۱۸/۴ درجه سانتی‌گراد را در قطب جنوب ثبت کردند.

۹ فوریه- بالاترین حرارت در جزیره قطب جنوب به ثبت رسید. محققان برزیلی دمای ۲۰/۷ درجه سانتی‌گراد را در جزیره سیمور ثبت کردند. بیش از این بالاترین دمای ثبت شده ۱۹/۸ درجه سانتی‌گراد و مربوط به سال ۱۹۸۲ بود.

دومین مارس گرم تاریخ

۳۱ مارس- پس از ۶ ماه ویرانگری آتش، فصل آتش‌سوزی مراتع در استرالیا به پایان رسید. ۳۳ نفر جان خود را از دست دادند و ۳ هزار خانه و بیش از ۱۰ میلیون هکتار در آتش سوخت. تخمین‌ها حاکی از آن است که در این آتش‌سوزی، در مجموع بیش از یک میلیارد پستاندار، پرنده و خزنده و صدها میلیارد حشره جان خود را از دست دادند. همچنین از ابتدای سپتامبر ۲۰۱۹ تا ۲۳ فوریه ۲۰۲۰، آتش‌شوزی باعث انتشار ۴۳۴ میلیون تن دی‌اکسیدکربن شد.

دومین آوریل گرم تاریخ

۳۰ آوریل- آسیا و اروپا، گرم‌ترین چهار ماه نخست سال خود در تاریخ را ثبت کردند. گزارش‌ها حاکی از آن است که استان یونان (Yunnan) در جنوب غرب چین، شاهد سخت‌ترین خشکسالی خود در ۱۰ سال گذشته بود. این خشکسالی باعث هفت آتش‌سوزی در جنگل‌ها و کمبود آب برای ۱/۵ میلیون انسان شد.

تکرار گرم‌ترین ماه می

۱۱ می- سیل ویرانگر در کنیا و اوگاندا پس از بارش شدید باران باعث مرگ ۲۰۰ تن و آوارگی دست‌کم ۴۰۰ هزار نفر شد.

۲۰ می- گردباد آمفان، شدیدترین طوفانی است که در قرن جاری، خلیج بنگال را درنوردیده است. سرعت این گردباد به ۱۹۰ کیلومتر بر ساعت رسید. دو میلیون نفر از خانه‌هایشان فرار کردند و ۱۲۹ نفر نیز کشته شدند. این پرهزینه‌ترین گردباد حاره‌ای در هند بود که ۱۴ میلیارد دلار خسارت وارد کرد.

سومین ژوئن گرم تاریخ

۲۰ ژوئن- شهر ورخویانسک در روسیه دمای ۳۸ درجه سانتی‌گراد را در طول موج گرمای طولانی در سیبری ثبت کرد. آتش‌سوزی مراتع در سیبری تقریبا یک میلیون هکتار را سوزاند و ۵۹ میلیون تن دی‌اکسید کربن را در هوا منتشر کرد. در این ماه، دمای میانگین این منطقه قطبی ۵ درجه سانتی‌گراد بالاتر از میانگین دما در شش ماه نخست سال بوده است. محققان معتقدند که تاثیر انسان‌ها این اتفاق را ۶۰۰ برابر محتمل‌تر کرده است.

دومین جولای گرم تاریخ

۲۴ جولای- پس از شدیدترین و طولانی‌ترین باران‌های موسمی در قرن جاری، یک سوم بنگلادش زیر آب رفت و ۵۵۰ نفر جان خود را از دست دادند و ۹/۶ میلیون نفر نیز در این شبه‌قاره تحت تاثیر قرار گرفتند.

دومین آگوست گرم تاریخ

۱۳ آگوست- دو ماه بارش باران در جنوب چین باعث مرگ ۲۱۹ نفر و آوارگی ۴ میلیون نفر شد. این بارندگی‌ها همچنین ۲۶ میلیارد دلار به اقتصاد آسیب زد.

۱۶ آگوست- گرم‌ترین تابستان تاریخ در نیم‌کره شمالی. صحرای «دِث ولی» در شرق کالیفرنیا دمای ۵۴/۴ درجه سانتی‌گراد را تجربه کرد.

۲۶ آگوست- رکورد آتش‌سوزی در کالیفرنیا شکسته شد. بیش از ۴۰۵ هزار هکتار فقط در ۹ روز سوخت. این سه برابر حد عادی در فصل‌های گرم است. دست‌کم ۵ نفر کشته و بیش از ۱۰۰ هزار نفر آواره شدند.

۲۸ آگوست- رکورد بارندگی در کراچی با ۲۳۱ میلی‌متر فقط در یک روز شکسته شد. پاکستان بارانی‌ترین ماه تاریخ خود را تجربه کرد.

گرم‌ترین سپتامبر تاریخ

۴ تا ۱۲ سپتامبر- رکورد سیل در منطقه ساحل آفریقا بیش از ۵۰۰ هزار نفر را تحت تاثیر قرار داد. رودخانه‌های نیل سفید و نیل آبی سرریز شدند. میانگین سطح آب نیل آبی به ۱۷/۴۳ متر رسید که بالاترین میزان خود از سال ۱۹۱۲ بود. سنگال رکورد ۱۲۴ میلی‌متر بارندگی را در هفت ساعت ثبت کرد؛ میزان بارشی که انتظار می‌رفت در کل فصل بارندگی از جولای تا سپتامبر رخ دهد. پس از آن‌که بارندگی باعث نابودی ۱۰۰ هزار خانه و کشته شدن بیش از ۱۰۰ نفر شد، سودان بعد از ۴ سپتامبر، وضعیت اضطراری سه ماهه اعلام کرد.

چهارمین اکتبر گرم تاریخ

۳ اکتبر- بریتانیا بارانی‌ترین روز خود را بعد از طوفان الکس ثبت کرد.

۴ اکتبر- آتش‌سوزی در کالیفرنیا تا بیش از ۱/۶ میلیون هکتار گسترده شد. این بالاترین مساحت سوخته شده در یک سال است.

دومین نوامبر گرم تاریخ

۲ نوامبر- طوفان گونی به فیلیپین رسید. یکی از قوی‌ترین طوفان‌های تاریخ با سرعت ۳۱۰ کیلومتر بر ساعت. دست‌کم ۲۰ نفر کشته و حدود یک میلیون نفر آواره شدند.

۱۷ نوامبر- طوفان یوتا، قوی‌ترین طوفانی که تاکنون در نیکاراگوئه رخ داده بود و باعث سیل و رانش زمین شد. دست‌کم ۴۰ نفر در آمریکای مرکزی و کلمبیا جان خود را از دست دادند. این اتفاق به دنبال طوفان اِتا به وقوع پیوست. این اولین بار در تاریخ اقیانوس اطلس بود که در ماه نوامبر، دو طوفان عظیم رخ می‌داد.

۲۲ نوامبر- گردباد گاتی به سومالی رسید. بارندگی‌ها طی دو روز برابر با میانگین دو سال بود و دست‌کم هشت نفر جان باختند.

دسامبر

۱ دسامبر- فصل طوفان‌های رکوردشکن اقیانوس اطلس به پایان رسید. سی طوفان به اندازه‌ای قوی بودند که نامی بر آن‌ها گذاشته شد و رکورد ۲۸ طوفان سال ۲۰۰۵ را شکستند. برای اولین‌بار از سال ۲۰۰۵، سازمان هواشناسی جهانی تا ماه سپتامبر دیگر نامی برایش باقی نمانده بود و مجبور شد به الفبای یونانی متوسل شود.

۴ دسامبر- فصل گرما و آتش‌سوزی در استرالیا با آتش‌سوزی‌های گسترده در جزیره فریزر خیلی زود آغاز شد. متخصصان بسیار نگران ماه‌های پیش‌رو هستند.

۱۲ دسامبر- آژانس هواشناسی جهانی می‌گوید که سال ۲۰۲۰ قطعا جزء یکی از سه سال گرم تاریخ است. گرچه انتشار گازهای گلخانه‌ای در این سال تا ۷ درصد کاهش داشته، غلظت کربن در اتمسفر همچنان در حال افزایش است. گزارش‌های جهانی سازمان ملل می‌گوید که تا پایان قرن، دمای جهان تا ۳/۲ درجه سانتی‌گراد افزایش خواهد یافت، چرا که دولت‌ها برای مقابله با گرمایش زمین اقدامات کافی را انجام نمی‌دهند.

| فردریک اوتو |
| معاون رئیس انستیتوی تغییرات محیط‌زیستی در دانشگاه آکسفورد |

> ۲۰۲۰ یکی دیگر از سال‌های بسیار گرم بود. ما کاملا شاهد چیزی در حد حوادث شدید آب‌وهوایی بودیم. ردپای انسان‌ها را در گرمای سیبری هم می‌توان دید

> گرم‌ترین شش سال تاریخ بشری، همگی از سال ۲۰۱۴ به بعد رخ داده است. این روال تا سال هفتم نیز قطعا ادامه خواهد یافت. سازمان هواشناسی جهانی به زودی درخواهد یافت که سال ۲۰۲۰ بین مقام اول، دوم یا سوم تاریخ، کدام‌یک را به خود اختصاص می‌دهد

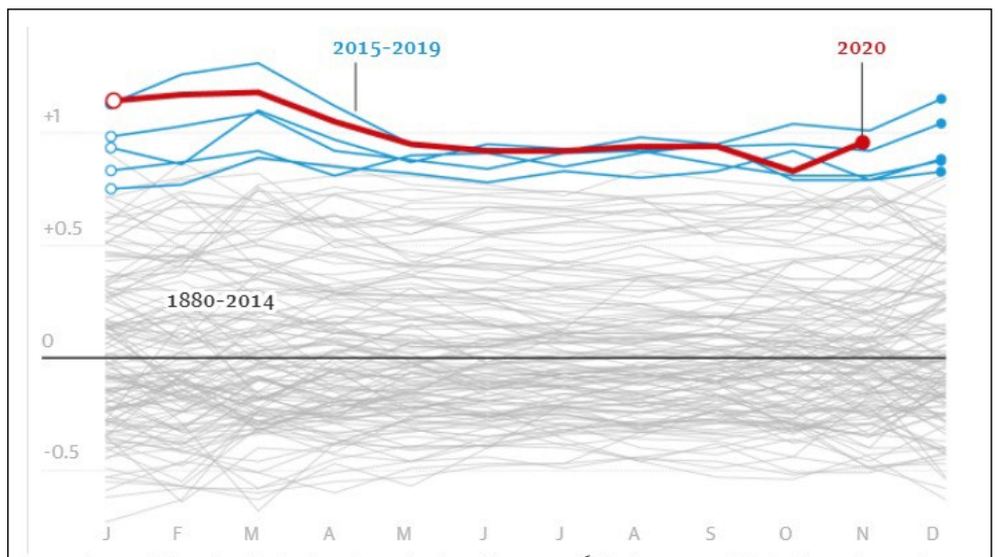

به استثنای سال ۱۹۹۸، نوزده سال از گرم‌ترین ۲۰ سال تاریخ از سال ۲۰۰۱ به این‌طرف بوده است. تغییرات دمای سطحی جهان (میانگین دمای خشکی و آب‌ها) از ۱۸۸۰ تا ۲۰۲۰

| منبع: NOAA |

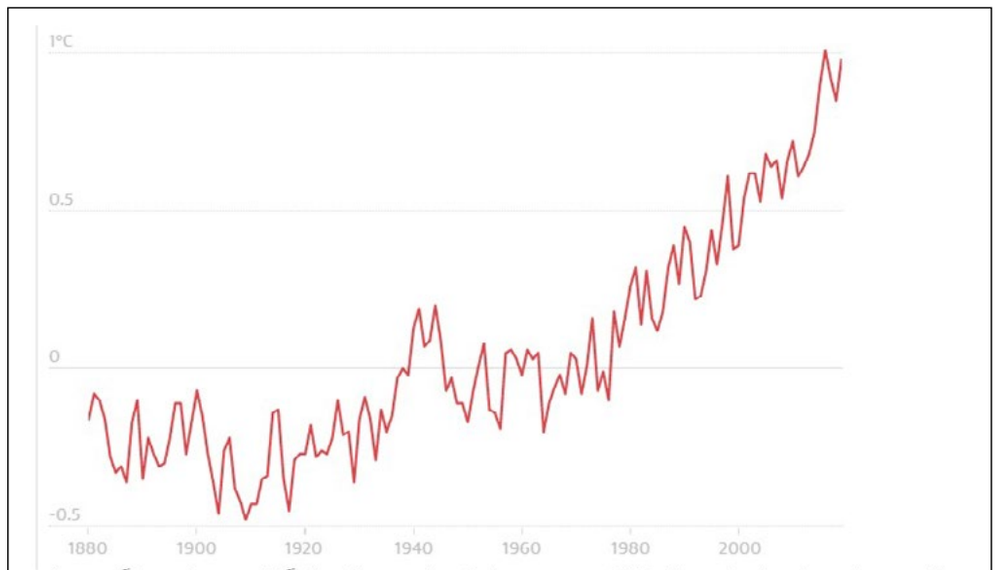

مقایسه میان دمای ماه‌های سال ۲۰۲۰ نسبت به دمای ثبت‌شده در ۱۴۰ سال گذشته به طور میانگین در قرن بیستم، دمای ماهانه ۱/۵ درجه سانتی‌گراد بالاتر بوده است

| منبع: NASA |

یادداشت

ادامه از صفحهٔ ۱

بی‌اعتنایی قدرتمندان جهان به تغییرات آب‌وهوایی

رد داده‌های علمی از سوی گروه اول لزوما به این معنا نیست که این گروه به دانش بشر ایمان ندارند. آن‌دسته که این داده‌ها را باور می‌کنند لزوما باهوش‌تر و دانش‌محورتر نیستند. بلکه موضوع اصلی این است که انسان محصول تعاملات اجتماعی و محیطی است که جهان‌بینی او را شکل داده است. به نظر می‌رسد هر چقدر قدرت کشورها و رهبران سیاسی بیشتر باشد، آن‌ها برای تن دادن به واقعیت روندهای علمی، آمادگی کمتری دارند. شاید به همین دلیل باشد که تنها ۷۰ کشور که اتفاقا جزو آلوده‌کنندگان اصلی آب‌وهوا نیستند پذیرفته‌اند تعهدات خود را برای مقابله با تغییرات آب‌وهوایی افزایش دهند. در مقابل اما کشورهای ثروتمند و قدرتمند که از عوامل اصلی آلودگی محسوب می‌شوند و این بحران از بسیاری جهات حاصل عملکرد آن‌ها است، هنوز به تعهدات خود به صورت جدی عملکرد نکرده‌اند.

تاثیرات تغییرات آب‌وهوایی نظیر بالا آمدن سطح دریاها، کاهش حجم یخ‌های قطبی، بروز طوفان‌ها و سیل‌های پیاپی و بی‌سابقه، افزایش دمای کره زمین، خشکسالی‌ها و بحران کمبود آب، همه موجب به وجود آمدن یک بحران می‌شود و آن بحران غذا است. غذا اولیه‌ترین نیاز بشر است. انسان بدون غذا، به موجودی خطرناک تبدیل می‌شود. و غذا در طبیعت به مساوات تقسیم نشده است. طبیعت در این خصوص بی‌انصاف است و منابع غذایی در دنیا توزیع برابری ندارد. البته همین نابرابری تقسیم منابع قضایی بوده که در طول تاریخ باعث شده کشورها با هم مراودات تجاری موادغذایی داشته باشند. اما روزی را تصور کنید که منابع قضایی آن‌قدر کم شود که این مبادلات تجاری از میان برود. آن وقت است که بشر باید دست به اتخاذ تصمیمات اجتماعی و سیاسی بزند.

تقریبا بدیهی به نظر می‌رسد که سیاست‌های آب‌وهوایی در یک دهه آینده خواه ناخواه در قالب نیروهای سیاسی، اقتصادی و اجتماعی ظهور و بروز خواهد یافت. اما نکته مهم‌تر این است که اختلال واقعی در الگوهای همیشگی آب‌وهوایی که به واسطه تغییرات آب‌وهوایی ایجاد می‌شود به زودی سراسر جهان را در بر می‌گیرد و با تاثیرات آنی و بالقوه خود امنیت بین‌الملل را با خطر مواجه می‌کند.

برای مثال در هند با بیش از یک میلیارد و سیصد میلیون نفر جمعیت، بحران آن همین حالا موجب شده ۶۰ درصد مردم این کشور که برای ادامه زندگی به تولیدات کشاورزی وابسته هستند، در وضعیت ناگواری قرار بگیرند و این وضعیت نابسامان ممکن است موجب بروز ناآرامی‌های اجتماعی سیاسی شود. کشتی‌های کره‌شمالی به طور متناوب برای ماهیگیری به آب‌های روسیه و ژاپن تجاوز می‌کنند. در آفریقا مصر دچار بحران آب است و بر سر موضوع سدسازی با اتیوپی دچار اختلافات عمیق است. در خاورمیانه بحران منابع آب همین حالا باعث بروز اختلافات میان عراق و ترکیه شده است. ایران نیز بر سر منابع آبی با افغانستان اختلاف نظر دارد. پاکستان و هند نیز بر سر بهره‌مندی از منابع آبی مشترک اختلاف دارند. در آمریکا چهل درصد منابع آبی وضعیت بسیار بدی دارند. این‌ها تنها گوشه‌ای از بحران‌های بالقوه‌ای که ممکن است به یکباره جهان را به آشوب بکشند. اما چرا اقدامی موثر از سوی کشورها مشاهده نمی‌شود؟ خطر تغییرات آب‌وهوایی هنوز برای جوامع ملموس و باورپذیر نشده است. جوامع عادت دارند که خطر بروز جنگ را باور کنند اما اگر به آن‌ها بگویید چنانچه همین روند در آلوده کردن محیط‌زیست ادامه یابد موجب پدید آمدن جنگ‌های خونین‌تری در آینده می‌شود، رویشان را بر می‌گردانند و لبخندی تحویل می‌دهند. چراکه پیش‌فرض‌های تهدید بالقوه و پارامترهایی که موجب می‌شود جوامع تهدیدی را باور کنند، تغییر کرده است. جوامع حاضرند بپذیرند که حمله آمریکا به عراق به واسطه اشتباه و خودسری جورج بوش رخ داد اما همین جوامع حاضر نیستند به راحتی بپذیرند که عملکرد بد و مملو از اشتباه جورج بوش‌هایی که در راس دولت‌های مختلف قرار دارند، ممکن است جهان را به آشوبی به مراتب بزرگ‌تر از جنگ عراق روبرو کند. گویی که این پیش‌فرض برایشان انتزاعی است. اما انتزاعی یا واقعی، یک دهه آینده، دهه تاثیر مشهود تغییرات آب‌وهوایی بر زندگی جوامع در سراسر جهان است. هر چند تدریجی و زیرپوستی باشد اما این تهدید از زیر به سطح می‌رسد و آن زمان ممکن است برای اقدام خیلی دیر شده باشد.

خبر

از سوی وزیر میراث‌فرهنگی

ثبت‌ملی کلیسای «سرکیس مقدس» ابلاغ شد

تهران- ایرنا- وزیر میراث‌فرهنگی، گردشگری و صنایع‌دستی مراتب ثبت ملی «کلیسای سرکیس مقدس» و هشت اثر فرهنگی‌تاریخی دیگر را به استاندار تهران ابلاغ کرد.

به‌گزارش میراث‌آریا، در یکی از نامه‌های علی‌اصغر مونسان خطاب به انوشیروان محسنی‌بندپی استاندار تهران آمده است: «در اجرای بند(ج) ماده واحده قانون تشکیل سازمان میراث‌فرهنگی کشور مصوب ۱۳۶۴ مجلس شورای اسلامی و بند ششم ماده سوم قانون اساس‌نامه سازمان میراث‌فرهنگی کشور مصوب ۱۳۶۷ مجلس شورای اسلامی مبنی بر ثبت آثار ارزشمند منقول و غیرمنقول فرهنگی‌تاریخی کشور در فهرست آثار ملی و فهرست‌های ذی‌ربط، مراتب ثبت اثر فرهنگی‌تاریخی "کافه رستوران گل رضائیه" واقع در شهر تهران، منطقه ۱۲، خیابان جمهوری، خیابان سی‌تیر، بین کوچه ایروان و بن‌بست مصری‌پور که پس از طی تشریفات قانونی لازم به شماره ۳۲۶۸۶ مورخ ۲۰/۱۲/۹۷ در فهرست آثار ملی ایران به ثبت رسیده است، ابلاغ می‌شود.

اثر مذکور تحت حفاظت و نظارت این وزارت است و هرگونه دخل و تصرف یا اقدام عملیاتی که منجر به تخریب یا تغییر هویت آن شود برابر مواد ۵۵۸ لغایت ۵۶۹ از کتاب پنجم قانون مجازات‌های اسلامی، تعزیرات و مجازات‌های بازدارنده، جرم محسوب می‌شود و مرتکب مشمول مجازات‌های قانونی می‌شود و مرمت و بازسازی اثر صرفا با تأیید و نظارت این وزارت ممکن خواهد بود.»

همچنین در هشت نامه دیگر وزیر میراث‌فرهنگی، گردشگری و صنایع‌دستی به استاندار تهران، مراتب ثبت هشت اثر فرهنگی‌تاریخی دیگر به شرح زیر به او ابلاغ شده است. خانه دولت‌آبادی (اثر معماری هوشنگ سیحون در شمیرانات)، بنای تاریخی موسوم به موسسه آموزشی بانکداری ایران، حمام بی‌نظیر، کلیسای سرکیس‌مقدس، ورزشگاه امجدیه، خانه فولادوند، بنای واقع در معاونت پیشگیری از وقوع جرم قوه قضاییه در خیابان کسری و ساختمان موسوم به رستوران سورن در خیابان حافظ از جمله این مواردند.

کاربری کاروانسرای شاه‌عباسی کرج تغییر می‌کند

مدیرکل میراث‌فرهنگی، گردشگری و صنایع‌دستی استان البرز از تغییر کاربری کاروانسرای تاریخی شاه عباسی کرج برای استفاده بهینه خبر داد. فریدون محمدی گفت: «با توجه به ظرفیت‌های کاروانسرای تاریخی شاه عباسی کرج تغییر کاربری این مجموعه در دست اقدام قرار گرفته است. بر همین اساس درصدد جذب مشارکت بخش خصوصی برای راه‌اندازی و تغییر کاربری این مجموعه تاریخی با همکاری نهادهای مربوطه و مراجع ذی‌صلاح هستیم.» به گفته او اکنون شهرداری کرج برای جابه‌جایی ایستگاه تاکسی مقابل کاروانسرای شاه‌عباسی و ایجاد پیاده‌راه و سنگفرش محوطه پیرامونی بنا اعلام آمادگی کرده و اداره کل میراث‌فرهنگی نیز به عنوان نهاد متولی اقدام به مرمت آسیب‌های وارده می‌کند.

فرش ذهنی‌بافت، باساکن‌شدن عشایر فراموش می‌شود

یکی از کهن‌ترین فرش‌های ایرانی که بیشتر به دست عشایر بافته می‌شده و این روزها به دست فراموشی سپرده شده، فرش‌هایی است که از روی نقشه بافته نمی‌شوند و بر اساس ذهنیات هنرمندی که پای دار نشسته، بافته می‌شوند.

منیر امانی، استاد دانشگاه و کارشناس صنایع‌دستی در حوزه طراحی فرش درباره فرش ذهنی‌بافت به ایسنا گفت: «این فرش‌ها که الگوهایی خاصی ندارند برای عشایر بوده که آنچه را که در اطرافشان وجود داشته را می‌بافتند. قاعدتا وقتی به شهرها رسید به این معنی است که عشایری که در شهرها ساکن شدند این مدل فرش‌بافی را ادامه دادند.»

او با بیان این‌که این مدل فرش‌بافی مختص شهر خاصی نبوده است، یادآور شد که ویژگی اصلی فرش‌های ذهنی‌بافت این است که بافندگان بسته به ذهن و سلیقه‌ای که دارند، نقشه می‌دهند و می‌بافند. تا زمانی که عشایر این مدل بافت را ادامه بدهند و آموزش بدهند، این مدل بافت نیز ادامه پیدا می‌کند؛ اما به طور کلی این مدل بافت کمتر شده است، به این خاطر که عشایر در شهرها ساکن شده‌اند و از سوی دیگر هنر فرش‌بافی نیز دگرگون شده است.

ایرنا

طرح ساماندهی شورای شهر تهران با قدیمی‌ترین آرامستان ارامنه چه می‌کند؟

«دولاب» بهشت مریم نمی‌شود

اداره میراث‌فرهنگی به پیشنهاد تغییر نام قبرستان ثبت ملی لهستانی‌ها و میدان آن واکنشی نشان نداده است

| پیام ما |گفته‌اند که نام میدان «ارامنه» را باید گذاشت «میدان صلح». بسیاری برآشفتند که این نقطه از گورستان دولاب که مردگانش سربازان قربانی جنگ‌اند، چه ارتباطی به صلح دارد؟ حتی پیشنهاد داده‌اند نام این گورستان تاریخی را باید گذاشت «بهشت مریم». میراث‌فرهنگی هنوز به این ماجرا واکنشی نشان نداده است. اما برنامه‌های نوسازی و طرح‌های عجیب گردشگری و ساخت اقامتگاه برای گردشگران راه دور، اعتراضات زیادی به بار آورده و حالا گویا شورای شهر از بعضی پیشنهاداتش در طرح ساماندهی گورستان ارامنه کوتاه آمده است. هر چند طرحی که در سه ماه گذشته اجرا شده، باعث تهدید در این محوطه ثبت در فهرست آثار ملی نیز شده است؛ تخریب کانال‌های آبیاری که در آینده درختان را خواهد خشکاند، ریختن سیمان روی سنگ‌قبرها، ساختن سرویس‌های بهداشتی بی‌ربط به هویت بنا، کارگذاشتن چراغ‌های روشنایی و نیمکت‌هایی که با فضای گورستان جور در نمی‌آید.

در این گورستان که بیش از سه ماه است برای ساماندهی آن خیابان تاجری و ورودی‌های منتهی به قبرستان ارامنه را بسته‌اند، کسانی چون ژوزف دزیره تولوزان، پزشک فرانسوی ناصرالدین‌شاه قاجار؛ کنت دومونت فرت، پایه‌گذار و نخستین رئیس نظمیه (پلیس شهری) تهران در دوره قاجار؛ آنتوان سوریوگین، عکاس گرجی‌تبار معاصر که بخش‌های مهمی از عکس‌های تاریخی ایران و شهر تهران توسط او برداشته شده است؛ نیکلای مارکوف، معمار گرجی و طراح بسیاری از بناهای مهم تهران در دوره پهلوی اول؛ اوانس اوگانیانس، نخستین کارگردان سینمای ایران؛ و خاندان سرکیسیان، بانیان کلیسای سرکیس مقدس در تهران خفته‌اند. برنامه شهرداری تهران با تصمیم شورای شهر بسیاری را برای تخریب هویت این محوطه که قبرستان لهستانی‌ها، اکبرآباد و سلیمانیه هم نامیده می‌شود، نگران کرده است؛ با توجه به تخریب‌های غیرقابل بازگشت در گورستان تاریخی ابن بابویه و امامزاده عبدالله، این نگرانی عجیب نیست، هرچند بانی آن شهرداری و شورای شهر باشد.

پیشنهادهای عجیب

اولین صحبت‌ها از جلسه شورای شهر در نیمه آذر بیرون آمد. جایی که زهرا صدراعظم نوری، عضو شورا از بررسی یک فوریت لایحه ساماندهی، حفاظت و احیای مجموعه گورستان‌های دولاب خبر داد. او گفت که «با همکاری وزارت میراث‌فرهنگی و گردشگری و شورای خلیفه‌گری ارامنه طرح میدانی برای صلح جهانی پیشنهاد شده تا بر اساس آن بتوانیم روحیه صلح‌جویی ایرانیان را با احیای گورستان‌ها نشان دهیم.» به نظر می‌آمد در وهله اول همه با این تغییرات موافق‌اند.

مثل احمد مسجد جامعی، عضو شورا که گفت آنجا (گورستان دولاب) «وضعیت نامطلوبی دارد و تصرفاتی که در آن شده غیرکارشناسی است.» در ادامه این حرف‌ها بود که او از «پیشنهاد جالب مرحوم آقای سیدمهدی طباطبایی شخصیت مورد وثوق محله و منطقه» گفت؛ این‌که «در ایران بهشت معصومه(س) و بهشت زهرا (س) هم داریم اما بهشت مریم (س) نداریم. جا دارد اینجا را بهشت مریم بگذاریم. چرا که حضرت مریم شخصیتی قدسی است که وجه مشترک مسلمانان و مسیحیان است. به نظر من پیشنهاد ایشان، پیشنهاد خوبی است اما صلح برای این میدان نام خوبی نیست.» مسجدجامعی در ادامه با مثال زدن آرامستان انگلیسی‌ها در هند یا «چکسلواکی که الان شده چک و اسلواکی» شده و در آن قبر عراقی‌ها و مصری‌ها و چینی‌ها هست، پیشنهاد عجیب دیگری داد: «این آرامستان بسیار خاص و منحصر به فرد است و اینجا جای یک تالار ملل خالی است.

می‌دانید که در دوره هخامنشی در تخت‌جمشید یک تالار ملل داشتیم که آنجا مجسمه، تندیس و طرح‌های برجسته‌ای وجود دارد که کاملا نشان می‌دهد که هر کدام آن‌ها یک نوع لباس دارند و یک نوع هدیه آورده‌اند و نماینده یک ملت هستند و هر کدام یک بسته دستشان است که ویژگی آن کشور را نشان می‌دهد.» طرح این پیشنهادات تغییر نام گورستان تاریخی دولاب و میدانی که از دهه ۳۰ به نام میدان ارامنه شناخته می‌شد، در حالی انجام شده که این محوطه با همین نام در فهرست آثار ملی ثبت شده است.

این اتفاق با واکنش‌های بسیاری از سوی فعالان میراث‌فرهنگی، پژوهشگران تاریخ همراه شد و آن‌ها پرسیدند چطور می‌توان نام گورستانی صدو هفتاد ساله را که از چهار بخش ارامنه، گاتولیک‌ها، ارتدوکس‌ها و آشوری‌ها تشکیل شده، در قالب یک طرح ساماندهی تغییر داد و هویتش را عوض کرد.

مسجدجامعی خود البته در مخالفت با مداخلات در گورستان‌های تاریخی گفته است که «این شکل از مرمت به شکل فجیعی انجام می‌شود و در واقع یک نوع یکسان‌سازی در همه قبرها در حال رخ دادن است.

در حالی که نوشته سنگ، حتی نام و نوع سنگ، سند است و باید حفظ شود.» او همچنین درباره تغییر نام‌ها این‌طور گفته: «ما تاریخ را نباید تحریف کنیم. این میدان نسبتی با صلح جهانی ندارد. در گورستان‌های دولاب مجموعه‌ای از افراد دفن شده‌اند. برخی هموطنان خودمان هستند که در این مکان آرمیده‌اند. معمار مشهور مارکوف و اولین کسی که شهرداری را راه انداخت و قاعده‌مند کرد در این گورستان دفن شده است.

برخی افرادی که در دوره قاجار به ایران آمدند و کاخ‌ها را ساختند هم در این مجموعه هستند، اما این‌ها ربطش به صلح چیست؟ روس‌ها در جنگ جهانی دوم خاک کشور را به توبره کشیدند و جشن خود را هنوز در این مکان می‌گیرند، ما از کدام صلح حرف می‌زنیم؟ افراد مدفون شده عمدتا سربازان جنگی هستند که برای جنگ و نه برقراری صلح جنگیده بودند و حتی بر روی سنگ قبور این سربازان نوشته شده که کشته شده برای شوروی و این موضوع ارتباطی به صلح ندارد.»

بدون نظر میراث نمی‌شود

«هیچ طرحی و برنامه‌ای در مجموعه آرامستان‌های دولاب بدون دریافت نظر میراث‌فرهنگی انجام نمی‌شود.» بعد از اعتراضات فراوان به پیشنهادات مطرح شده و حرف و حدیث‌های بسیار، مرتضی ادیب‌زاده، معاون میراث‌فرهنگی اداره کل میراث‌فرهنگی استان تهران به ایسنا این را گفت.

او توضیح داد که «لزوما همه آن مطالب و طرح ها قابل تصویب و اجرا نیستند، چون بیشتر جلسات هم‌اندیشی برای بررسی کارهای مشترک هستند که در آن‌ها موارد و پیشنهادات متعدد با سلایق گوناگون مطرح می‌شود، اما لزوما همه آن‌ها مورد تایید میراث‌فرهنگی نیستند.» به گفته ادیب‌زاده در ماه گذشته جلسه‌ای مشابه در اداره کل میراث‌فرهنگی تهران برای بررسی ضوابط بافت آرامستان دولاب برگزار شده و در نهایت ضوابط مورد تایید برای پیمانکاران پروژه فرستاده شده است. بر اساس توضیح او طرح ضوابط عرصه و حریم آرامستان‌های دولاب یک بار در شورای حریم وزارتخانه مطرح شده و در جلسات آینده نیز دوباره برای بررسی و تصویب نهایی، مطرح می‌شود.

جزئیاتی درباره برنامه ساماندهی

بر اساس گزارش «ناف تهرون» از بازدید تهران‌پژوهان و فعالان از گورستان دولاب، پروژه ساماندهی در دو بخش به اجرا گذاشته می‌شود؛ یکی ساماندهی فضای بیرونی مجاور گورستان با اقدام‌هایی هم‌چون کف‌سازی، طراحی مبلمان شهری، مرمت دیوارهای گورستان و تبدیل این محوطه به پیاده‌راه و دیگری ساماندهی درون گورستان که شامل بهسازی راه‌های داخلی، مرمت کانال‌های آبرسانی، نصب مبلمان، تامین روشنایی و ساخت چند چشمه سرویس بهداشتی است.

این اقدام‌ها از بخش مربوط به ارامنه گریگوری آغاز شده و در ادامه در بخش کاتولیک‌ها (فرانسوی-لهستانی) و آشوری به اجرا درمی‌آید. اما سفارت روسیه هنوز با اجرای طرح در بخش ارتدوکس (روسی) موافقت نکرده است.

از سوی دیگر در این گزارش گفته شده که هنوز هیچ مصوبه‌ای برای تغییر نام این محوطه به «میدان صلح» وجود ندارد و چنین می‌نماید که واکنش منفی افکار عمومی به قلب نام‌های تاریخی، موجب تامل و احتیاط اعضای شورای شهر در این خصوص شده است.

از سوی دیگر به نظر می‌رسد هدف این پروژه، نه مرمت گورستان مسیحیان دولاب بلکه تبدیل آن به یک مقصد گردشگری شهری است؛ چرا که اقدامی برای ترمیم سنگ گورهای آسیب‌دیده یا مرمت بناهای موجود در گورستان صورت نمی‌گیرد و مدیریت پروژه معتقد است چنین کاری بر عهده وزارت میراث‌فرهنگی است. تصاویر منتشر شده از گورها هم نشان می‌دهد در خلال ساماندهی بی‌مبالاتی‌هایی صورت گرفته و برخی قبرها مخدوش شده‌اند.

در حالی که اجرای پروژه در بخش ارامنه گریگوری آغاز شده، مشاهدات اولیه نشان می‌دهد که عملیات سنگینی برای ایجاد تالار ملل (پیشنهاد مسجدجامعی) یا ساخت اقامتگاه بوم‌گردی (که در طرح گردشگری دیده شده) یا هر عملیات ساختمانی دیگری در حال انجام نیست. همچنین کف‌سازی گورستان با لاشه سنگ در سطح محدودی (ورودی بخش ارامنه) در حال انجام است و به گفته مدیران پروژه، بقیه راه‌های داخلی از طریق شن‌ریزی ترمیم می‌شوند. از سوی دیگر به علت تخریب بخشی از کانال‌های آبیاری و احتمال خشک شدن تدریجی درختان، کانال‌ها در همان مسیر در حال بازسازی هستند، اما دیواره سیمانی و لبه آجری کانال‌های جدید، (دست‌کم در مرحله کنونی که ناتمام هستند) حسی از ناهمگونی را به بیننده منتقل می‌کند. به همین ترتیب، ساختمان سرویس‌های بهداشتی جدید نیز ناهمگون به نظر می‌رسد و بهتر می‌بود که دست‌کم نمای آن با مصالح متناسب‌تری ساخته می‌شد.

در مجاورت کانال‌های آب، کانالی برای تعبیه پایه چراغ‌های روشنایی تعبیه شده است.

به گفته مدیریت پروژه، این چراغ‌ها دارای چهار متر ارتفاع هستند و در فاصله‌های ۱۵ متری نصب می‌شوند. اکنون، تناسب این چراغ‌ها با فضای تاریخی گورستان و تاثیر آن‌ها بر منظر زیبا و بکر گورستان قابل ارزیابی نیست. همین نبود امکان ارزیابی، درباره نیمکت‌هایی که هنوز در جای خود تعبیه نشده‌اند نیز صدق می‌کند. با این همه برنامه ساماندهی این مجموعه تاریخی در حالی است که در کنار خلیفه‌گری ارامنه تهران، مالکیت و مدیریت آن، در اختیار برخی سفارتخانه‌های خارجی است. این گورستان بازدید عمومی ندارد و تنها با تورهای گردشگری می‌توان از آن را دید. گفته می‌شود بعد از پایان ساماندهی بازدید عمومی ممکن می‌شود هرچند هنوز مجوزی برای گورستان روس‌ها صادر نشده است.

میراث

رئیس میراث‌فرهنگی آران و بیدگل:

پرونده ثبت جهانی کاروانسرای مرنجاب تکمیل شد

رییس اداره میراث‌فرهنگی، گردشگری و صنایع‌دستی آران و بیدگل گفت: «پرونده کاروانسرای تاریخی مرنجاب به عنوان اثری دارای شرایط ثبت جهانی برای ارسال به سازمان آموزشی، علمی و فرهنگی ملل متحد (یونسکو) تکمیل شد.» حسین چاکری به ایرنا توضیح داد: «کاروانسرای مرنجاب ظرفیتی بی‌نظیر در حوزه گردشگری و میراث‌فرهنگی ایران محسوب می‌شود و پرونده ثبت جهانی این اثر به زودی به یونسکو ارسال می‌شود.» به گفته او کارشناسان اداره کل ثبت آثار وزارت میراث‌فرهنگی، گردشگری و صنایع دستی دو هفته پیش از این کاروانسرا بازدید و فیلمبرداری و مستندنگاری این اثر را تکمیل کردند. همچنین سال گذشته نیز نمایندگان یونسکو در بازدید از کاروانسرای مرنجاب، معیارهای این کاروانسرا را برای ثبت جهانی تایید کردند. چاکری افزود: «کاروانسرای مرنجاب دارای سه هزار و ۵۰۰ مترمربع زیربنا با ۲۹ اتاق است که سال ۱۳۹۴ در مزایده‌ای از سوی صندوق احیا و بهره‌برداری از اماکن تاریخی کشور به مدت ۱۲ سال به شرکت تعاونی توسعه و عمران دهیاری‌های روستاهای آران و بیدگل واگذار شد.» او ادامه داد: «قدمت این قلعه یا کاروانسرا که در کویر مرنجاب و در مسیر راه ابریشم احداث شده، به دوره صفویه باز می‌گردد و کاروان‌های مسافر خراسان، اصفهان و ری برای استراحت در مسیر از آن استفاده می‌کردند.» رئیس اداره میراث‌فرهنگی، صنایع دستی و گردشگری آران و بیدگل همچنین گفت: «دریاچه نمک در این شهرستان که سال گذشته به ثبت ملی رسید، گزینه دیگری برای ثبت جهانی است که در قالب پیشنهاد به اداره کل میراث‌فرهنگی استان اصفهان ارسال شده است.»

کاروانسرای مرنجاب با ۸۵۰ متر ارتفاع از سطح آب‌های آزاد در حاشیه جنوبی دریاچه نمک و فاصله ۵۰ کیلومتری از شمال شرق شهرستان آران و بیدگل قرار دارد. این کاروانسرای تاریخی که به محلی برای اسکان گردشگران تبدیل شده، سال ۱۳۸۴ در فهرست میراث ملی نیز به ثبت رسیده است.

آگهی ماده سه قانون تعیین تکلیف اراضی و ساختمان های فاقد سند رسمی و مشاعی

هیأت حل اختلاف مستقر در اداره ثبت اسناد و املاک منطقه دو قم تصرفات مالکانه مفروزی متقاضیان پرونده های تشکیلی طبق قانون مذکور را براساس گزارش کارشناسان و به استناد مدارک موجود در پرونده به شرح ذیل تأیید نموده اند

۱-رأی شماره ۱۳۹۹۶۰۳۳۰۰۰۲۰۱۲۴۷۷ مربوط به پرونده کلاسه ۱۳۹۹۱۱۴۴۳۰۰۰۲۰۰۱۰۵۷مربوط به محمد یوسفی کریم آبادی فرزند غضنفر درقسمتی از ششدانگ قطعه زمین که در آن احداث بنا شده به مساحت ۶۲/۵۰ مترمربع پلاک شماره فرعی از ۲۲۸۰ اصلی واقع در قم بخش حوزه ثبت ملک اداره دو قم مبایعه نامه عادی و خریداری مع الواسطه از محمد صادق و صدیقه و فاطمه وخدیجه و ربابه شهرت همگی بیوک نژاد از ورثه حسینعلی بیوک نژاد(م الف۸۶۱۶)

۲- رأی شماره ۱۳۹۹۶۰۳۳۰۰۰۲۰۱۳۱۵۰ مربوط به پرونده کلاسه ۱۳۹۹۱۱۴۴۳۰۰۰۲۰۰۰۶۵۳ مربوط به زیداله اردی خانی فرزند علی درقسمتی از ششدانگ قطعه زمین که در آن احداث بنا شده به مساحت ۱۵۰مترمربع پلاک شماره فرعی از ۱۹۵۳/۳۲۹ اصلی واقع در قم بخش حوزه ثبت ملک اداره دوقم مبایعه نامه عادی و خریداری مع الواسطه از علی بختیاری احمد روغنی صفحه ۲۷۱ دفتر ۲۲۵(م الف۸۶۱۷)

۳- رأی شماره ۱۳۹۹۶۰۳۳۰۰۰۲۰۱۵۴۹۲ مربوط به پرونده کلاسه ۱۳۹۹۱۱۴۴۳۰۰۰۲۰۱۰۰۵ مربوط به ابوالفضل عزیزی والا فرزند حسن در قسمتی از ششدانگ قطعه زمین که در آن احداث بنا شده به مساحت ۱۰۵مترمربع پلاک شماره ۲/۱۱ فرعی از ۲۴۷۸ اصلی واقع در قم بخش حوزه ثبت ملک اداره دو قم مبایعه نامه عادی و خریداری مع الواسطه از ابوالفضل محمودی آلوچلو صفحه ۴۷۸ و ۴۸۱ دفتر ۳۱۰(م الف۸۶۲۶)

۴- رأی شماره ۱۳۹۹۶۰۳۳۰۰۰۲۰۱۵۶۵۰ مربوط به پرونده کلاسه ۱۳۹۹۱۱۴۴۳۰۰۰۲۰۰۰۳۴۶ مربوط به احمد اوجاقی فرزند محمود درقسمتی از ششدانگ قطعه زمین که در آن احداث بنا شده به مساحت ۱۰۰ مترمربع پلاک شماره فرعی از ۱۹۵۶/۷۶۲ اصلی واقع در قم بخش حوزه ثبت ملک اداره دو قم مبایعه نامه عادی و خریداری مع الواسطه از نبی رضایی میمند طی سند قطعی شماره ۳۴۷۵۸ مورخ ۵۵/۵/۲ دفترخانه ۶ قم(م الف۸۶۲۹)

۵-رأی شماره ۱۳۹۹۶۰۳۳۰۰۰۲۰۱۵۳۲۷ مربوط به پرونده کلاسه ۱۳۹۹۱۱۴۴۳۰۰۰۲۰۰۲۰۰۸ مربوط به سید رضی موسوی فرزند سید احمد درقسمتی از ۱/۰۹۰ دانگ مشاع از ششدانگ قطعه زمین که در آن احداث بنا شده به مساحت ۱۵۹مترمربع پلاک شماره فرعی از ۱۸۹۵/۴۱اصلی واقع در قم بخش حوزه ثبت ملک اداره دو قم مالکیت متقاضی طی سند قطعی صفحه ۲۸۶ دفتر ۱۱۳(م الف۸۶۳۰)

۶-رأی شماره ۱۳۹۹۶۰۳۳۰۰۰۲۰۱۵۳۲۹ مربوط به پرونده کلاسه ۱۳۹۹۱۱۴۴۳۰۰۰۲۰۰۲۰۰۹ مربوط به سید مرتضی موسوی فرزند سید احمد در قسمتی از ۱/۰۹۰ دانگ مشاع از ششدانگ قطعه زمین که در آن احداث بنا شده به مساحت ۱۵۹ مترمربع پلاک شماره فرعی از ۱۸۹۵/۴۱ اصلی واقع در قم بخش حوزه ثبت ملک اداره دو قم مالکیت متقاضی طی سند قطعی صفحه ۲۸۶ دفتر ۱۱۳(م الف۸۶۳۱)

۷- رأی شماره ۱۳۹۹۶۰۳۳۰۰۰۲۰۱۵۳۳۰ مربوط به پرونده کلاسه ۱۳۹۹۱۱۴۴۳۰۰۰۲۰۰۲۰۱۰ مربوط به سید مجتبی موسوی فرزند سید احمد در قسمتی از ۱/۰۹۰ دانگ مشاع از ششدانگ قطعه زمین که در آن احداث بنا شده به مساحت ۱۵۹مترمربع پلاک شماره فرعی از ۱۸۹۵/۴۱ اصلی واقع در قم بخش حوزه ثبت ملک اداره دو قم مالکیت متقاضی طی سند قطعی صفحه ۲۸۶ دفتر ۱۱۳(م الف۸۶۳۲)

۸-رأی شماره ۱۳۹۹۶۰۳۳۰۰۰۲۰۱۵۳۳۲ مربوط به پرونده کلاسه ۱۳۹۹۱۱۴۴۳۰۰۰۲۰۰۲۰۱۴ مربوط به سید مصطفی موسوی فرزند سید احمد درقسمتی از ۱/۰۹۰ دانگ مشاع از ششدانگ قطعه زمین که در آن احداث بنا شده به مساحت ۱۵۹ مترمربع پلاک شماره فرعی از ۱۸۹۵/۴۱ اصلی واقع در قم بخش حوزه ثبت ملک اداره دو قم مالکیت متقاضی طی سند قطعی صفحه ۲۸۶ دفتر ۱۱۳(م الف۸۶۳۳)

۹-رأی شماره ۱۳۹۹۶۰۳۳۰۰۰۲۰۱۵۳۳۳ مربوط به پرونده کلاسه ۱۳۹۹۱۱۴۴۳۰۰۰۲۰۰۲۰۱۵ مربوط به راضیه موسوی فرزند سید احمد درقسمتی از ۰/۵۴ دانگ مشاع از ششدانگ قطعه زمین که در آن احداث بنا شده به مساحت ۱۵۹مترمربع پلاک شماره فرعی از ۱۸۹۵/۴۱اصلی واقع در قم بخش حوزه ثبت ملک اداره دو قم مالکیت متقاضی طی سند قطعی صفحه ۲۸۶ دفتر ۱۱۳(م الف۸۶۳۴)

۱۰-رأی شماره ۱۳۹۹۶۰۳۳۰۰۰۲۰۱۵۳۳۴ مربوط به پرونده کلاسه ۱۳۹۹۱۱۴۴۳۰۰۰۲۰۰۲۰۱۶ مربوط به سیده زهرا موسوی فرزند سید احمد درقسمتی از ۰/۵۴ دانگ مشاع از ششدانگ قطعه زمین که در آن احداث بنا شده به مساحت ۱۵۹مترمربع پلاک شماره فرعی از ۱۸۹۵/۴۱اصلی واقع در قم بخش حوزه ثبت ملک اداره دو قم مالکیت متقاضی طی سند قطعی صفحه ۲۸۶ دفتر ۱۱۳(م الف ۸۶۳۵)

۱۱-رأی شماره ۱۳۹۹۶۰۳۳۰۰۰۲۰۱۵۳۳۹ مربوط به پرونده کلاسه ۱۳۹۹۱۱۴۴۳۰۰۰۲۰۰۲۰۱۷ مربوط به سیده فاطمه موسوی فرزند سید احمد درقسمتی از ۰/۵۴ دانگ مشاع از ششدانگ قطعه زمین که در آن احداث بنا شده به مساحت ۱۵۹ مترمربع پلاک شماره فرعی از ۱۸۹۵/۴۱ اصلی واقع در قم بخش حوزه ثبت ملک اداره دو قم مالکیت متقاضی طی سند قطعی صفحه ۲۸۶ دفتر ۱۱۳(م الف۸۶۳۶)

۱۲-رأی شماره ۱۳۹۹۶۰۳۳۰۰۰۲۰۱۴۰۰۴ مربوط به پرونده کلاسه ۱۳۹۹۱۱۴۴۳۰۰۰۲۰۰۱۲۲۳ مربوط به امیرمحمد ساجدی فرزند ابوالفضل درقسمتی از ششدانگ قطعه زمین که در آن احداث بنا شده به مساحت ۷۶مترمربع پلاک شماره ٤ فرعی از ۲۳۱۹ اصلی واقع در قم بخش حوزه ثبت ملک اداره دو قم مبایعه نامه عادی و خریداری مع الواسطه از حسین محمودی صفحه ۲۴۷ دفتر ۱۸۳(م الف۸۶۳۷)

۱۳-رأی شماره ۱۳۹۹۶۰۳۳۰۰۰۲۰۰۰۵۲۷ مربوط به پرونده کلاسه ۱۳۹۱۱۱۴۴۳۰۰۰۱۰۰۴۵۶۶ مربوط به محمود ملا فرزند علی درقسمتی از ششدانگ قطعه زمین که در آن احداث بنا شده به مساحت ۱۳۳مترمربع پلاک شماره ۲۵۹۳ اصلی واقع در قم بخش حوزه ثبت ملک اداره دو قم مالکیت متقاضی طی سند مالکیت مشاعی ثبت دفتر ۳۷۵ صفحه ۵۹(م الف۸۵۸۳)

۱۴-رأی شماره ۱۳۹۸۶۰۳۳۰۰۰۲۰۲۷۰۸۶ مربوط به پرونده کلاسه ۱۳۹۳۱۱۴۴۳۰۰۰۲۰۰۰۲۴۷ مربوط به زیاد علی قنبری فرزند سبزعلی درقسمتی از ششدانگ قطعه زمین که در آن احداث بنا شده به مساحت ۹۰/۳۰مترمربع پلاک شماره ۱۹۶٤اصلی واقع در قم بخش حوزه ثبت ملک اداره دو قم مالکیت متقاضی طی سند رسمی شماره ۱٦۱۵۰٤ مورخ ۸۸/۸/۹ دفترخانه ۳ قم(م الف۸۵۸٤)

۱۵-رأی شماره ۱۳۹۹۶۰۳۳۰۰۰۲۰۱۴۳۲۲ مربوط به پرونده کلاسه ۱۳۹۸۱۱۴۴۳۰۰۰۲۰۰۱۱۸۵ مربوط به نوراله پاپی فرزند ملک احمد درقسمتی از ششدانگ قطعه زمین که در آن احداث بنا شده به مساحت ٤۰/۳۰مترمربع پلاک شماره فرعی از ۲۳۲۳ اصلی واقع در قم بخش حوزه ثبت ملک اداره دو قم مبایعه نامه عادی و خریداری مع الواسطه از ورثه محمد رضا هندیانی(م الف۸۵۸۹)

مورد تأیید قرار گرفته و از آنجائیکه مقرر گردیده است پس از نشر آگهی و انقضاء موعد مقرر سند مالکیت رسمی صادر گردد با توجه به عدم دسترسی به مالکین مشاعی مراتب در دونوبت به فاصله ۱۵ روز آگهی تا چنانچه اشخاص ذینفع اعتراضی داشته باشند ظرف مدت ۲ ماه از تاریخ انتشار آگهی نوبت اول اعتراض خود را به اداره ثبت اسناد منطقه ی دو قم تسلیم و رسید آن را اخذ و ظرف یکماه پس از تسلیم اعتراض به اداره ثبت به دادگاه مراجعه و دادخواست خود را به مرجع قضائی تقدیم و گواهی آن را به این اداره تحویل نمایند لازم به توضیح است که صدور سند براساس قانون مذکور مانع از مراجعه متضرر به دادگاه نخواهد بود.

تاریخ انتشار نوبت اول:۹۹/۱۰/۱۳

تاریخ انتشارنوبت دوم:۹۹/۱۰/۲۹

عباس پورحسنی حجت آبادی ـ رئیس ثبت اسناد منطقه دو قم ۸۶۲۷

تردید کارشناسان شهری درباره کارآمدی مالیات بر خانه‌های خالی

دریافت مالیات به مثابه مُسکن موقت

علی آخرتی، کنشگر حوزه شهر: این طرح نمی‌تواند به صورت ریشه‌ای تغییری در بازار اجاره مسکن ایجاد کند

ایرنا

آخرین اصلاحات طرح مالیات بر خانه‌های خالی نشان می‌دهد که برای مالیات خانه‌ای خالی با متراژ ۱۰۰ متری در سال ۱۴۰۰، ماهیانه ۴۵۰ هزار تومان خواهد بود، اگرچه این طرح بعد از گذشت حدود ۵ ماه در حال نزدیک شدن به اجراست اما همچنان تردیدهایی در مورد اثرگذاری آن مطرح است.علاوه بر اثرگذاری، اجرای درست این طرح با وجود مشکلاتی که در زمینه آمار و همین‌طور وصول مالیات در کشور وجود دارد هم با تردید روبه‌روست.

| آیسان زرفام |
| روزنامه‌نگار |

افزایش سرسام‌آور نرخ اجاره بهای مسکن در سال ۱۳۹۹ که حتی در مواردی از رشد ۱۰۰ درصدی هم فراتر رفت، سبب شد که در تابستان سال جاری نمایندگان مجلس طرح مالیات بر خانه‌های خالی را مطرح کنند. دو فوریت طرح مالیات بر خانه‌های خالی ۲۲ تیرماه در مجلس شورای اسلامی تصویب شد و پس از انجام اصلاحاتی در ۲۶ آذرماه به تصویب شورای نگهبان رسید. برای اجرایی شدن این قانون وزارت راه‌وشهرسازی مکلف شده است که حداکثر تا یک‌ماه پس از لازم‌الاجرا شدن این قانون، امکان برقراری پیوند میان کدملی اشخاص (یا کد شناسایی اتباع غیرایرانی) و کدپستی واحدهای مسکونی در سامانه ملی املاک و اسکان را به‌صورت خوداظهاری برای تمامی املاک (اعم از دارای سند رسمی، عادی و وکالتی) فراهم کند و همزمان تمامی اشخاص حقیقی و حقوقی مکلف هستند ظرف دو ماه، اطلاعات کدملی خود و کدپستی واحد مسکونی را همراه بارگذاری اسناد ملکی یا اجاره‌ای یا... در این سامانه وارد کنند تا مشمول مالیات بر خانه‌خالی نشود.

تاکنون هم وزارت راه‌وشهرسازی از شناسایی یک و نیم میلیون واحد مسکونی خالی از سکنه خبر داده است. تلاش برای به ثمر رسیدن این طرح در حالی در حال انجام است که در میان کارشناسان و متخصصان بر سر تاثیرگذاری این طرح اختلاف نظرهایی وجود دارد.

مالیات خانه‌های خالی چقدر است؟

براساس آخرین اصلاحات انجام شده، مالیات خانه‌ای خالی با متراژ ۱۰۰ متری در سال ۱۴۰۰، ماهیانه ۴۵۰ هزار تومان خواهد بود. به گزارش تسنیم، بر اساس اصلاحیه جدید ماده ۵۴ قانون مالیات‌های مستقیم شروطی برای وصول مالیات از خانه‌های خالی در نظر گرفته‌شده است. شرایط شمول مالیات شدن خانه‌های خالی به این شرح است.

خانه‌خالی در شهر بالای یک‌صدهزار نفر جمعیت باشد، به استناد سامانه ملی املاک و اسکان کشور به عنوان خانه‌خالی شناسایی شود، در یک سال مالیاتی (سال شمسی) ۱۲۰ روز ساکن یا کاربر نداشته باشد، محاسبه مالیات به ازای هر ماه (بیش از زمان مذکور - ۱۲۰ روز) خواهد بود، اگر خانه‌خالی نوساز باشد پس از ۱۲ ماه + ۱۲۰ روز و اگر از طرح‌ها و پروژه‌های انبوه‌سازی باشد پس از ۱۸ ماه + ۱۲۰ روز، مشمول مالیات خواهد بود، مبنای مالیات خانه‌خالی ، مالیات بر درآمد اجاره موضوع ماده ۵۴ قانون مالیات‌های مستقیم خواهد بود، اشخاصی که دارای بیش از ۵ خانه‌خالی در یک سال مالیاتی (سال شمسی) باشند ، مشمول مالیات ۲ برابری خواهند بود، در صورت تغییر مالکیت به صورت رسمی، مهلت ۱۲۰ روزه برای مالک جدید جاری خواهد بود. در ادامه همچنین چگونگی محاسبه مالیات بر خانه‌خالی برابر آنچه در اصلاحیه اخیر ماده ۵۴ مکرر آمده قابل مشاهده است.

ارزش اجاری مورد محاسبه برای هر متر مربع واحد مسکونی واقع در یک بلوک مندرج در دفترچه ارزش اجاری املاک موضوع ماده ۵۴ قانون مالیات‌های مستقیم برای سال ۱۴۰۰ مبلغ ۴۰ هزار تومان است.

اگر متراژ مفید خانه خالی ، ۱۰۰ متر بوده باشد ارزش اجاری مقرر برای یک ماه، ۴ میلیون تومان خواهد بود. که از این مبلغ، ۲۵ درصد استهلاک کسر می‌شود که می‌شود سه میلیون تومان، و مالیات آن به نرخ ماده ۱۳۱ قانون مالیات‌های مستقیم ۴۵۰ هزار تومان برای یک ماه محاسبه می‌شود.

حال اگر این خانه پس از ایام امتیازی مقرر در ماده ۵۴ مکرر اصلاحی (۱۲۰ روز) برای یک ماه خالی بماند، شش برابر ۴۵۰ هزار تومان ، یعنی دو میلیون و ۷۰۰ هزار تومان باید مالیات خانه‌خالی یک ماه را بپردازد که برای یک سال خالی ماندن (۱۲ ماه) ، سی و دو میلیون و ۴۰۰ هزار تومان محاسبه می‌شود.

اگر این خالی ماندن برای سال دوم هم ادامه داشته ، در فرض ثابت ماندن ارزش اجاری (همان متری ۴۰ هزار تومان) برای سال ۱۴۰۱ ، ۱۲ برابر ۴۵۰ هزار تومان یعنی پنج میلیون و ۴۰۰ هزار تومان برای هر ماه باید مالیات خانه‌خالی پرداخت شود که برای یک سال شصت و چهار میلیون و ۸۰۰ هزار تومان محاسبه می‌شود.

و اگر این خالی ماندن برای سال سوم هم ادامه داشته ، مالیات اجاره با فرض ثابت ماندن ارزش اجاری (همان متری ۴۰ هزار تومان) برای سال ۱۴۰۲ ، ۱۸ برابر ۴۵۰ هزار تومان یعنی هشت میلیون و ۱۰۰ هزار تومان برای هر ماه باید مالیات خانه‌خالی پرداخته شود که برای یک سال نود و هفت میلیون و ۲۰۰ هزار تومان . محاسبه می‌شود.

ریشه خالی ماندن خانه‌ها جای دیگری است

علی آخرتی، کنشگر حوزه شهر در گفت‌وگو با «پیام‌ما» در مورد این‌که طرح مالیات بر خانه‌های خالی می‌تواند بر کنترل افزایش قیمت اجاره بها موثر باشد یا خیر مساله را ریشه‌ای تر دانست و از این طرح همانند یک مسکن موقت نام برد «مهم‌ترین مساله پاسخ به این سوال است که چرا یک مالک به جای آن‌که بخواهد از خانه‌اش درآمد ماهیانه چند میلیون تومانی یا چند صد هزار تومانی داشته باشد ترجیح می‌دهد که آن را خالی بگذارد؟»

به گفته آخرتی نرخ رشد قیمت زمین و مسکن در تمام این سال‌ها بیشتر از تورم بوده است: «در این شرایط اگر کسی زمینی بخرد و حتی آن را نسازد، به سود اصلی دست پیدا می‌کند و نیاز نیست که زمین را بسازد و اجاره بدهد یا این‌که اگر زمین را بسازد و آن را خالی نگه دارد سود بیشتری خواهد داشت. اصل و ریشه ماجرا در این بحث است.»

او همچنین بررسی وضعیت خانه‌های خالی را در تاثیر گذاری این طرح موثر دانست و گفت:«مساله دیگر این است که باید مشخص شود که خانه‌های خالی چه متراژی دارند و در کدام مناطق شهرها هستند، آیا مثلا خانه‌های ۳۰۰ متری در شمال شهر هستند؟ اگر فرض را بر این بگیریم که مالکان حاضر شوند خانه‌های خالی‌شان را اجاره دهند، باید مشخص شود چه کسانی می‌توانند این خانه‌ها را اجاره کنند و مشکل بی‌خانه بودن چه قشری با این طرح حل می‌شود؟

در مجموع بحث مالیات از طرف بسیاری از متخصصان مطرح شد اما این مساله می‌تواند راه‌حلی مقطعی و اورژانسی باشد و حتی اجرای موفق آن در همین حد هم مشروط بر این است که شناسایی خانه‌های خالی درست و با دقت و با مکانیزم مناسبی انجام شود و پس از آن هم در اجرای این طرح مشکلی پیش نیاید، برای نمونه افراد مشمول با استفاده از رانت و دست‌یابی به عناصر قدرت نتوانند از اجرای این قانون شانه خالی کنند. من به اجرای درست این طرح چندان خوشبین نیستم.»

آخرتی ادامه داد:« ما با با سرعت چشمگیر افزایش نرخ اجاره نشینی،افرادی که از شهرها به پیرامون آن‌ها طرد می‌شوند و افزایش نرخ اجاره‌نشینی در سکونت‌گاه‌های غیررسمی رو به رو هستیم، با این مساله چه می‌شود کرد؟ در واقع ما با مفاهیمی مانند حقوق مالکانه روبرو هستیم .

چه کسی از حقوق مالکانه افراد طرد شده حفاظت می‌کند؟ این طرح به این حقوق و مناسبات نابرابر مالک و مستاجر نگاهی دارد بنابراین نمی‌تواند به صورت ریشه‌ای تغییری در بازار اجاره مسکن ایجاد کند.

تا وقتی نوع نگاه عوض نشود و مسکن به عنوان یک حق در نظر رفته نشود مشکلات مستاجران حل نمی‌شود و این طرح دردی از این بیماری وخیم کم نمی‌کند.»

او بر دو راه‌حل مهم برای تغییر مناسبات نابرابر میان مالک و مستاجر می‌کند:«با اجرای طرح مالیات بر خانه‌های‌خالی همچنان عده‌ای وارد چرخه مناسبات نابرابر مالک و مستاجر می‌شوند. در حالی که بسیاری از دیگر کشورها از الگوهایی برای از بین بردن این مناسبات استفاده کرده‌اند برای نمونه در بسیاری کشورها اجاره‌ها طولانی مدت یا بی زمان است.

یک ساله بودن قراردادها قدرت را در خدمت مالک در می‌آورد و مستاجر ناچار است که یا خانه را تخلیه کند و یا به افزایش اجاره بها تن بدهد. از سوی دیگر ایجاد تشکلی برای اجاره‌نشین‌ها ضروری است. این تشکل‌ها می‌توانند حقوق اجاره نشینان را نمایندگی کنند، در مورد بهبود وضعیت بازار اجاره خانه چانه‌زنی کنند و صدای مستاجران برای بهبود وضعیت آن‌ها باشند.»

| علی آخرتی |
| کنشگر حوزه شهر |

> یک ساله بودن قراردادها قدرت را در خدمت مالک در می‌آورد و مستاجر ناچار است که یا خانه را تخلیه کند و یا به افزایش اجاره بها تن بدهد

> نرخ رشد قیمت زمین و مسکن در تمام این سال‌ها بیشتر از تورم بوده است. بنابراین اگر شما زمینی را بخرید و حتی آن را نسازید، به سود اصلی دست پیدا می‌کنید. نیاز نیست که زمین را بسازید و اجاره بدهید یا این‌که اگر زمین را بسازید و آن را خالی نگه دارید سود بیشتری خواهید داشت. اصل و ریشه ماجرا در این بحث است

عوارض آزادراه‌های کشور گران شد

معاونت برنامه‌ریزی و مدیریت منابع وزارت راه‌وشهرسازی طی بخشنامه‌ای مجوز افزایش تا ۴۰ درصدی نرخ عوارض آزادراه‌های کشور را صادر کرد.

به گزارش تسنیم، طی بخشنامه‌های جداگانه‌ای که به امضای امیر محمود غفاری معاون برنامه‌ریزی و مدیریت منابع وزیر راه‌وشهرسازی رسیده، نرخ عوارض عبور از آزادراه‌های کشور بین ۲۰ تا ۴۰ درصد افزایش یافت.

این بخشنامه در راستای اجرای ماده ۳۴ آیین‌نامه اجرایی قانون ساخت پروژه‌های راهسازی ابلاغ و از ۱۰ دیماه ۹۹ لازم‌الاجرا شده است. گفتنی است که ۳ آزادراه تهران-قم، تهران-کرج-قزوین و بندرعباس-بندر شهید رجایی، دولتی بوده و نرخ عوارض عبور از آن‌ها طبق قانون به پیشنهاد وزارت راه و تصویب شورای اقتصاد به ریاست معاون رئیس‌جمهور و رئیس سازمان برنامه و بودجه تعیین می‌شود. نرخ‌های جدید که از دیروز دهم دی ماه قابل اجراست برای خودروهای سواری به این شرح است: آزادراه قزوین - رشت ۱۳ هزار تومان، آزادراه اصفهان - کاشان - نطنز: ۹ هزار تومان، آزادراه قم - کاشان ۵ هزار تومان، قطعه ۲ آزادراه ساوه -همدان: ۸ هزار تومان آزادراه زنجان - تبریز: ۳۱ هزار تومان، آزادراه اهواز- بندر امام: ۵ هزار تومان آزادراه همت - کرج: ۶ هزار تومان، آزادراه پل زال- اندیمشک: ۸ هزار تومان، آزادراه حرم تا حرم (قم تا گرمسار) ۱۸ هزار تومان، آزادراه تهران - پردیس: ۶ هزار تومان.

> وزارت راه و شهرسازی نرخ عوارض عبور از آزادراه‌های کشور را بین ۲۰ تا ۴۰ درصد افزایش داد

آگهی ماده ۳ قانون تعیین تکلیف اراضی و ساختمان های فاقد سند رسمی و مشاعی هیأت حل اختلاف مستقر در اداره ثبت اسناد و املاک منطقه یک قم تصرفات مالکانه مفروزی متقاضیان پرونده تشکیلی طبق قانون مذکور را براساس گزارش کارشناسان و به استناد مدارک موجود در پرونده به شرح ذیل تأیید نموده اند.

۱- رای شماره ۱۳۹۹۶۰۳۳۰۰۰۱۰۱۰۵۶۱ مربوط به پرونده کلاسه ۱۳۹۹۱۱۴۴۳۰۰۰۱۰۰۰۴۶۲ مربوط به محبوبه سرسنگی علی آباد فرزند محمدجواد در ششدانگ یک باب ساختمان به مساحت ۵۱ مترمربع پلاک شماره ۱۰۴۷۳ اصلی واقع در قم بخش یک حوزه ثبت ملک اداره یک قم مبایعه نامه عادی خریداری مع الواسطه از زهرا جمشیدی از سند قطعی ۸۷۹۸۶ مورخ ۷۴/۰۳/۲۰ دفترخانه ۲۰ قم(م الف ۸۵۸۲)

۲- رای شماره ۱۳۹۹۶۰۳۳۰۰۰۱۰۱۱۰۸۴ مربوط به پرونده کلاسه ۱۳۹۹۱۱۴۴۳۰۰۰۱۰۰۰۸۶۲ مربوط به محسن چراغی فرزند علی در سه دانگ مشاع از ششدانگ یک باب ساختمان به مساحت ششدانگ ۱۱۴/۴۰مترمربع پلاک شماره فرعی ۲۶ از ۱۱۰۳۸ اصلی واقع در قم بخش حوزه ثبت ملک اداره یک قم مبایعه نامه عادی خریداری مع الواسطه از صندوق ذخیره علوی صادره در دفتر ۲۷۹ صفحه ۷۳(م الف ۸۵۸۵)

۳- رای شماره ۱۳۹۹۶۰۳۳۰۰۰۱۰۱۱۰۸۵ مربوط به پرونده کلاسه ۱۳۹۹۱۱۴۴۳۰۰۰۱۰۰۰۸۶۳ مربوط به زهره چراغی فرزند علی در سه دانگ مشاع از ششدانگ یک باب ساختمان به مساحت ششدانگ ۱۱۴/۴۰مترمربع پلاک شماره ۲۶ فرعی از ۱۱۰۳۸ اصلی واقع در قم بخش حوزه ثبت ملک اداره یک قم مبایعه نامه عادی خریداری مع الواسطه از صندوق ذخیره علوی صادره در دفتر ۲۷۹ صفحه ۷۳(م الف۸۵۸۶)

٤-رای شماره ۱۳۹۹۶۰۳۳۰۰۰۱۰۱۰۵۷۶ مربوط به پرونده کلاسه ۱۳۹۹۱۱۴۴۳۰۰۰۱۰۰۰۹۹۱ مربوط به مهدی راد فرزند علی اکبر در سه دانگ مشاع از ششدانگ یک باب ساختمان به مساحت ششدانگ ۳۲۵/۷۳ مترمربع پلاک شماره ۱۰۸۶۳ اصلی واقع در قم بخش یک حوزه ثبت ملک اداره یک قم سند قطعی به شماره ۱۴۳۴۹ مورخ ۱۳۸۹/۰۶/۱۵دفترخانه ۵۲ قم و اقرارنامه اصلاحی ۵۱٤۰٤ مورخ ۱۳۹۹/۰۸/۲۵ دفتر ۵۲ قم(م الف۸۵۸۷)

۵-رای شماره ۱۳۹۹۶۰۳۳۰۰۰۱۰۰۸۸٦٤ مربوط به پرونده کلاسه ۱۳۹۹۱۱۴۴۳۰۰۰۱۰۰۰۵۹۷ مربوط به هادی راد فرزند علی اکبر در ششدانگ یک باب ساختمان به مساحت ۳۳۰مترمربع پلاک شماره ۱۰۸۶۳ اصلی واقع در قم بخش یک حوزه ثبت ملک اداره یک قم سند قطعی به شماره ۱٤۲٦۹۸ مورخ ۱۳۸۱/۰۷/۲۱ دفترخانه ۲۰ قم(م الف۸۵۸۸)

٦-رای شماره ۱۳۹۹٦۰۳۳۰۰۰۱۰۱۰٦۹٦ مربوط به پرونده کلاسه ۱۳۹۹۱۱٤٤۳۰۰۰۱۰۰۲۲۲۳ مربوط به سیاوش نصرتی فرزند یکشنبه در ششدانگ یک باب ساختمان به مساحت ۱۰۳/۳۰ مترمربع پلاک شماره ۱۹ فرعی از ۱۰۵۹۰و ۱۰۵۹۱ اصلی واقع در قم بخش یک حوزه ثبت ملک اداره یک قم مبایعه نامه عادی خریداری از وراث سید علی شریفی صادره در دفتر ۱۳٦ صفحه ۸۲(م الف۸٦۱۵)

۷-رای شماره ۱۳۹۹٦۰۳۳۰۰۰۱۰۱۰۵۷۲ مربوط به پرونده کلاسه ۱۳۹۹۱۱٤٤۳۰۰۰۱۰۰۱۰۹۷ مربوط به جمال میرزابیگی فرزند علی در دو دانگ مشاع از ششدانگ یک باب ساختمان به مساحت ششدانگ ۱۵۱/۸۰مترمربع پلاک شماره ۱۰۸۷۲ و ۱۰۸۷۲/۱اصلی واقع در قم بخش یک حوزه ثبت ملک اداره یک قم سند قطعی به شماره ٤۳۲۹ مورخ ۱۳۹۲/۰۱/۱٤ دفترخانه ۱۱۲ قم(م الف۸٦۱۸)

۸- رای شماره ۱۳۹۹٦۰۳۳۰۰۰۱۰۱۰۵۷۳ مربوط به پرونده کلاسه ۱۳۹۹۱۱٤٤۳۰۰۰۱۰۰۱۰۹۸ مربوط به آقای احسان نجاتی فرزند علی اصغر در دو دانگ مشاع از ششدانگ یک باب ساختمان به مساحت ششدانگ ۱۵۱/۸۰ مترمربع پلاک شماره ۱۰۸۷۲ و ۱۰۸۷۲/۱اصلی واقع در قم بخش یک حوزه ثبت ملک اداره یک قم سند قطعی به شماره ٤۳۲۹ مورخ ۱۳۹۲/۰۱/۱٤ دفترخانه ۱۱۲ قم (م الف۸٦۱۹)

۹-رای شماره ۱۳۹۹٦۰۳۳۰۰۰۱۰۱۰۵۷٤ مربوط به پرونده کلاسه ۱۳۹۹۱۱٤٤۳۰۰۰۱۰۰۱۰۹۹مربوط به رضا فرزانگان فرزند حسن در دو دانگ مشاع از ششدانگ یک باب ساختمان به مساحت ششدانگ ۱۵۱/۸۰ مترمربع پلاک شماره ۱۰۸۷۲ و ۱۰۸۷۲/۱ اصلی واقع در قم بخش یک حوزه ثبت ملک اداره یک قم سند قطعی به شماره ٤۳۲۹ مورخ ۱۳۹۲/۰۱/۱٤ دفترخانه ۱۱۲ قم(م الف۸٦۲۰)

۱۰-رای شماره ۱۳۹۹٦۰۳۳۰۰۰۱۰۱۰۸۹۲ مربوط به پرونده کلاسه ۱۳۹۸۱۱٤٤۳۰۰۰۱۰۰۲۰۳۹ مربوط به ربابه جلیلی فرزند حسین در ششدانگ یک باب ساختمان به مساحت ۷۷/۱۳مترمربع پلاک شماره ۱۰٤۷۳ اصلی واقع در قم بخش یک حوزه ثبت ملک اداره یک قم سند قطعی به شماره ۲۳۹۵۸ مورخ ۹۸/۱۱/۰۸ دفترخانه ۷٤ قم .

رای اصلاحی

با توجه به مفاد گزارش کارشناس و با عنایت به اینکه رای هیأت تاکنون اجرا نشده لذا مفاد رای صادره به شرح زیر اصلاح می گردد: مستند مالکیت متقاضی سند قطعی به شماره ۲۳۹۵۸ مورخ ۹۸/۱۱/۰۸ دفترخانه ۷٤ قم نسبت به ٦۸/۵ سهم و مبایعه نامه عادی خریداری از رضا بیگدلی فرزند عباس احد از ورثه مهدی بیگدلی نسبت به ۸/۵ سهم صحیح است.

رای صادره قبلی با رعایت اصلاحات فوق قابل اجرا میباشد. (م الف ۸٦۲۱)

۱۱-رای شماره ۱۳۹۹٦۰۳۳۰۰۰۱۰۱۱۱۲۱ مربوط به پرونده کلاسه ۱۳۹۹۱۱٤٤۳۰۰۰۱۰۰۱۲۹۳ مربوط به حمیدرضا رضائی یزدی فرزند علی اکبر در ششدانگ یک باب ساختمان به مساحت ٦٦/۳۰مترمربع پلاک شماره ٦٦۹۳ اصلی واقع در قم بخش یک حوزه ثبت ملک اداره یک قم سند مالکیت مشاعی صادره در دفتر ٤۵٦ صفحه ۲٤ به موجب سند قطعی به شماره ۱٦۸۰۵ مورخ ۸۳/۰٦/۳۰دفترخانه ۲٤ قم(م الف۸٦۲۲)

۱۲-رای شماره ۱۳۹۹٦۰۳۳۰۰۰۱۰۱۱۰۸٦ مربوط به پرونده کلاسه ۱۳۹۹۱۱٤٤۳۰۰۰۱۰۰۰۹۵۳ مربوط به ریحانه عصاریان فرزند جواد در دو دانگ مشاع از ششدانگ یک باب ساختمان به مساحت ششدانگ ٦۱ مترمربع پلاک شماره ۱۱۱۹۲/۷اصلی واقع در قم بخش یک حوزه ثبت ملک اداره یک قم مبایعه نامه عادی خریداری مع الواسطه از مهری مظاهری صادره در دفتر ۱۰٤ صفحه ۵۵(م الف۸٦۲۳)

۱۳-رای شماره ۱۳۹۹٦۰۳۳۰۰۰۱۰۱۱۰۸۸ مربوط به پرونده کلاسه ۱۳۹۹۱۱٤٤۳۰۰۰۱۰۰۰۹۵۵ مربوط به حانیه عصاریان فرزند جواد در دودانگ مشاع از ششدانگ یک باب ساختمان به مساحت ششدانگ ٦۱مترمربع پلاک شماره ۱۱۱۹۲/۷اصلی واقع در قم بخش یک حوزه ثبت ملک اداره یک قم مبایعه نامه عادی خریداری مع الواسطه از مهری مظاهری صادره در دفتر ۱۰٤ صفحه ۵۵(م الف۸٦۲٤)

۱٤-رای شماره ۱۳۹۹٦۰۳۳۰۰۰۱۰۱۱۰۸۷ مربوط به پرونده کلاسه ۱۳۹۹۱۱٤٤۳۰۰۰۱۰۰۰۹۵٤ مربوط به الهام عصاریان فرزند جواد در دو دانگ مشاع از ششدانگ یک باب ساختمان به مساحت ششدانگ ٦۱مترمربع پلاک شماره ۱۱۱۹۲/۷ اصلی واقع در قم بخش یک حوزه ثبت ملک اداره یک قم مبایعه نامه عادی خریداری مع الواسطه از مهری مظاهری صادره در دفتر ۱۰٤ صفحه ۵۵(م الف۸٦۲۵)

۱۵-رای شماره ۱۳۹۹٦۰۳۳۰۰۰۱۰۱۰۵۵٤ مربوط به پرونده کلاسه ۱۳۹۸۱۱٤٤۳۰۰۰۱۰۰۱۷۸۷ مربوط به حسین سعادتمند فرزند صفر در ششدانگ یک باب ساختمان به مساحت ۸۵/۰۳ مترمربع پلاک شماره ۱۱۱۱۳۹ اصلی واقع در قم بخش یک حوزه ثبت ملک اداره یک قم سند قطعی به شماره ۱۲۱۲۲۳ مورخ ۱۳۹٤/۱۲/۲۵ دفترخانه ۵ قم(م الف۸٦۲۷)

۱٦-رای شماره ۱۳۹۹٦۰۳۳۰۰۰۱۰۱۱۰۹۵ مربوط به پرونده کلاسه ۱۳۹۹۱۱٤٤۳۰۰۰۱۰۰۱۰٦۵ مربوط به جواد شریفی فرزند حسین در ششدانگ یک باب ساختمان به مساحت ۱٤۹/۰۸ مترمربع پلاک شماره ۱۰۹۲۱ اصلی واقع در قم بخش یک حوزه ثبت ملک اداره یک قم سند مالکیت مشاعی صادره در دفتر ۷۱۳ صفحه ۲۹۱(م الف۸٦۲۸)

۱۷- رای شماره ۱۳۹۹٦۰۳۳۰۰۰۱۰۰۸۵٦۹مربوط به پرونده کلاسه ۱۳۹۹۱۱٤٤۳۰۰۰۱۰۰۰۲۹۰ مربوط به علی قنبری خواه فرزند مرتضی در ششدانگ یک باب کارگاه (زمین محصور که در آن احداث بنا شده) به مساحت ۱۸۰/۸۰ مترمربع پلاک شماره ۱۱۰۰٤ اصلی واقع در قم بخش یک حوزه ثبت ملک اداره یک قم سند قطعی به شماره ۱۱۳۵۵۹ مورخ ۸۷/۰۲/۱۹ دفترخانه ۹ قم (م الف ۸٦۳۸)

۱۸- رای شماره ۳۹۹٦۰۳۳۰۰۰۱۰۰۷٦۱۳۱ مربوط به پرونده کلاسه ۱۳۹۹۱۱٤٤۳۰۰۰۱۰۰۰۳۱٤ مربوط به حسن زمان زاده فرزند عباس در ششدانگ یک باب ساختمان به مساحت ۱۱۹ مترمربع پلاک شماره ٤ فرعی از ۱۰٤۰۲اصلی واقع در قم بخش یک حوزه ثبت ملک اداره یک قم سند مالکیت مشاعی صادره در دفتر ۱۱۸ صفحه ۵۷۷ به موجب سند قطعی ۱۷۹۰ مورخ ۱۳۸۵/۰۹/۰۸ دفترخانه ۵۱ قم(م الف ۸٦۳۹)

مورد تأیید قرار گرفته و از آنجائیکه مقرر گردیده است پس از نشر آگهی و انقضاء موعد مقرر سند مالکیت رسمی صادر گردد با توجه به عدم دسترسی به مالکین مشاعی مراتب در دونوبت به فاصله ۱۵ روز آگهی تا چنانچه اشخاص ذینفع اعتراضی داشته باشند ظرف مدت ۲ ماه از تاریخ انتشار آگهی نوبت اول اعتراض خود را به اداره ثبت اسناد منطقه یک قم تسلیم و رسید آن را اخذ و ظرف یکماه پس از تسلیم اعتراض به اداره ثبت به دادگاه مراجعه و دادخواست خود را به مرجع قضائی تقدیم و گواهی آن را به این اداره تحویل نمایند لازم به توضیح است که صدور سند براساس قانون مذکور مانع از مراجعه متضرر به دادگاه نخواهد بود

تاریخ انتشار نوبت اول:۹۹/۱۰/۱۳ تاریخ انتشارنوبت دوم: ۹۹/۱۰/۲۹

داود فهیمی نیک- رئیس ثبت اسناد منطقه یک قم **۸٦۲٦**

خبر

کاهش یک‌درصدی موجودی آب سدها

موجودی آب سدهای کشور تا پایان آذرماه در حالی به ۲۶ میلیارد و ۳۷ میلیون متر مکعب رسید که نسبت به مدت مشابه پارسال فقط یک درصد کاهش را نشان می‌دهد.

به گزارش ایرنا، براساس تازه ترین گزارش شرکت مدیریت منابع آب ایران، سال گذشته حجم آب موجود در مخازن سدها۲۶ میلیارد و ۲۰ میلیون متر مکعب بود. میزان ورودی آب به سدها نیز هفت میلیارد و ۱۸ میلیون متر مکعب تا پایان آذرماه بود که نسبت به مدت مشابه پارسال که هفت میلیارد و یک میلیون متر مکعب بود کاهش۲ درصدی را نشان می‌دهد. خروجی آب از سدها تا پایان آذرماه هفت میلیارد و ۹۸ میلیون متر مکعب بود که در مقایسه با مدت مشابه سال قبل که ۹ میلیارد و ۴۹ میلیون متر مکعب بود کاهش ۱۶ درصدی داشته است. تعداد سدهای حوضه‌های ۶ گانه آبریز اصلی کشور شامل ۶۱ سد در حوضه آبریز دریای خزر است که درصد پرشدگی آن‌ها به ۳۵ درصد رسیده در حالی که این رقم پارسال ۳۸ درصد بود. ۶۴ سد حوضه آبریز خلیج فارس و دریای عمان هم در مجموع درصد پرشدگی ۶۰ درصدی دارند که پارسال ۵۹ درصد بود. حوضه آبریز دریاچه ارومیه دارای ۱۳ سد است که درصد پرشدگی این سدها تا آخر آذر امسال ۳۵ درصد و پارسال ۴۳ درصد بود.

تعداد سدهای حوضه آبریز فلات مرکزی ۳۹ سد با درصد پرشدگی ۴۵ درصدی است. حوضه آبریز مرزی شرق (هامون) ۷ سد با مجموع درصد پرشدگی ۳۹ درصدی بود؛ حوضه آبریز قره قوم نیز ۱۴ سد دارد که درصد پرشدگی آن‌ها ۵۲ درصد اعلام شده است. از مجموع ۱۹۸ سد کشور ۱۶ سد بین ۹۰ تا ۱۰۰ درصد پرشدگی دارند. میزان پرشدگی ۳۸ سد نیز به ۷۰ تا ۹۰ درصد رسیده است. ۶۷ سد از مجموع کل سدهای کشور نیز کمتر از ۴۰ درصد پرشدگی دارند.

۱۷۰۰ میلیارد تومان به هزینه ساخت آزادراه تهران-شمال اضافه شد

محمدباقر نوبخت در بازدید از منطقه ۲ آزادراه تهران شمال، با اشاره به میزان اعتبار تخصیص داده شده برای تکمیل این قطعه از آزادراه، اظهار کرد: از آخرین بازدید ما از منطقه ۲ آزادراه تهران شمال که در تیرماه انجام شد، تا امروز ۱۲۰۰ میلیارد تومان برای این قطعه از آزادراه سرمایه‌گذاری شده است. رئیس سازمان برنامه و بودجه کشور گفت: با تکمیل منطقه یک آزادراه تهران شمال، حدود ۶۰ کیلومتر از مسیر به سمت شمال کاسته شد و با تکمیل قطعه ۲ نیز بیش از ۵ کیلومتر از مسیر تردد به سمت شمال کاهش پیدا می‌کند. او با اشاره به احداث بزرگترین تونل کشور در قطعه ۲ آزادراه تهران شمال افزود: در حال حاضر این تونل که بیش از ۶۴۰۰ متر طول دارد، در مراحل نهایی قرار دارد و تا یک ماه آینده، عملیات عمرانی این تونل تکمیل می شود.

رئیس سازمان برنامه و بودجه گفت: قطعه دوم آزادراه تهران شمال که طولی معادل ۲۲ کیلومتر دارد و بیش از ۹۰ درصد آن، تونل است، تا پایان دولت دوازدهم تکمیل می‌شود و برای اتمام کل آزادراه تهران شمال، تنها ۴۷ کیلومتر باقی می‌ماند. نوبخت اضافه کرد: دولت مصمم است تا با همکاری بنیاد مستضعفان تا پایان امسال ۳۴۰۰ میلیارد تومان را برای تکمیل قطعه ۲ آزادراه تهران شمال سرمایه‌گذاری کند و خوشبختانه همه برنامه‌ریزی‌هایی که از قبل انجام شده در حال تحقق است. نوبخت در ادامه با بیان این‌که هزینه احداث قطعه ۲ آزادراه تهران شمال، بیش از پیش‌بینی ها و برآوردهای اولیه بوده، گفت: بر اساس برآوردهای اولیه، هزینه احداث قطعه ۲ آزادراه تهران شمال، ۲ هزار میلیارد تومان بود ولی با توجه به تورم کشور، برآورد ما این است که این رقم تا ۳۷۰۰ میلیارد تومان می‌رسد.

خبر

تولید روزانه ۱۸۰ تن زباله خشک در رشت

شهردار رشت از احداث ابنیه فنی مربوط به استقرار دستگاه زباله‌سوز سراوان و تکمیل آن با اعتباری بالغ ۲۲ میلیارد تومان از محل اعتبارات ملی خبرداد و گفت: پروژه دستگاه زباله‌سوز نزدیک به ۴۰درصد پیشرفت فیزیکی دارد. به گزارش ایمنا، سید محمد احمدی در کارگروه پسماند استان گیلان از اجرایی‌شدن پروژه مدیریت سامانه خرید و جمع‌آوری پسماند خشک توسط شهرداری رشت خبر داد و افزود: سه پروژه مهم پسماند، احداث زباله‌سوز سایت سراوان، افزایش ظرفیت کارخانه کود آلی لاکان و تصفیه‌خانه شیرابه نیز به اولویت کاری شهرداری تبدیل شده است. او افزود: در سال ۹۲ برای احداث زباله‌سوز سایت سراوان قراردادی با شرکت چینی به ارزش ۴۰ میلیون دلار منعقد شد که ۱۳ میلیون دلار آن سهم شرکت و مابقی سهم شهرداری است. او از احداث ابنیه فنی مربوط به استقرار دستگاه زباله‌سوز سراوان و تکمیل آن با اعتباری بالغ ۲۲ میلیارد تومان از محل اعتبارات ملی خبر داد و گفت: پروژه دستگاه زباله‌سوز نزدیک به ۴۰ درصد پیشرفت فیزیکی دارد.

شهردار رشت با بیان این‌که روزانه حدود ۱۸۰ تن زباله خشک در شهر رشت تولید می‌شود، تاکید کرد: شهرداری رشت پروژه‌ای را تحت عنوان برنامه‌ریزی و مدیریت سامانه خرید و جمع‌آوری پسماند خشک در دستور کار دارد و در همین راستا با یک شرکت سرمایه‌گذار قراردادی منعقد کرده است.

او با بیان این‌که از بهمن ماه امسال پروژه مدیریت سامانه خرید و جمع‌آوری پسماند خشک در شهر رشت عملیاتی می‌شود، گفت: شهروندان می‌توانند با نصب اپلیکیشن بر روی گوشی‌های هوشمند خود با شرکت ارتباط برقرار کرده و زباله‌های خشک خود را در محل تحویل دهند.

احمدی مکان‌یابی پنج نقطه در شهر رشت برای دریافت زباله‌های خشک شهروندان را در راستای اجرای طرح مدیریت سامانه خرید و جمع‌آوری پسماند خشک مورد تاکید قرار داد و افزود: با تحویل زباله‌های خشک علاوه بر دریافت یک‌سری خدمات، مبالغی هم به شهروندان پرداخت می‌شود. شهردار رشت تاکید کرد: با افزایش ظرفیت کارخانه کود آلی لاکان رشت می‌توان امیدوار بود که در یک مدت زمانی حدود دو تا دو و نیم سال دیگر هیچ زباله‌ای به سایت سراوان منتقل نشود.

| خوزستان |

رئیس سازمان آتش‌نشانی و خدمات ایمنی:

جان پسربچه از حادثه انفجار گاز شهری در کیانپارس اهواز

شهرداری اهواز با اشاره به حادثه انفجار گاز شهری در منطقه کیانپارس، از ادامه عملیات و جستجو برای یافتن ساکنان از زیر آوار خبر داد.

ابراهیم قنبری به ایسنا گفت: خبر حادثه انفجار گازی در یک ساختمان مسکونی در منطقه کیانپارس در تماس تلفنی شهروندی با سامانه ۱۲۵ این سازمان در ساعت ۱۱:۳۳ دیروز (۱۲ دی‌ماه)، اطلاع‌رسانی شد.

او افزود: در این حادثه، انفجار گاز در طبقه دوم یک ساختمان شش طبقه رخ داده بود که در پی آن، تمامی واحدهای این ساختمان دچار آسیب جدی و یا تخریب جزئی شدند.

قنبری گفت: با تلاش آتش‌نشانان تاکنون در عملیات آواربرداری، ۹ نفر از ساکنان که دچار مصدومیت شده بودند از زیر آوار خارج شدند. در بین مصدومان یک پسر بچه ۱۲ ساله که دچار سوختگی شده بود زنده از زیر آوار خارج شد. رئیس سازمان آتش‌نشانی و خدمات ایمنی شهرداری اهواز بیان کرد: عملیات و جستجو برای یافتن ساکنان از زیر آوار توسط امدادگران آتش‌نشانی ادامه دارد.

| خراسان رضوی |

مدیر عامل شرکت آب‌وفاضلاب شهرستان نیشابور:

افزایش برداشت آب موجب نشست زمین در دشت نیشابور شد

مدیر عامل شرکت آب‌وفاضلاب شهرستان نیشابور گفت: با توجه به وضعیت دشت نیشابور سالیانه ۱۰ حلقه چاه در این دشت نیازمند جابجایی است که در حال حاضر ۵۰ درصد از این هدف عقب مانده و حدود ۳۳ ممیز هفت دهم درصد در شبکه آب روستایی هدر رفت آب وجود دارد.

به گزارش ایلنا، علیرضا اخویان گفت: برداشت بی‌رویه آب موجب نشست و رانش زمین در دشت نیشابور شده و از ابتدای امسال به همین خاطر ۱۵ حلقه چاه آب شرب را از دست داده و در وضعیت کرونا آبرسانی با تانکر مطلوب نیست. او با بیان این‌که میزان مصرف آب پس از شیوع کرونا ۵ الی ۶ درصد در زمستان و در تابستان گذشته حدود ۱۵درصد نسبت به مدت مشابه سال قبل از آن افزایش یافته است اظهار داشت: میزان کسری آب شرب در شهرهای نیشابور ۵۰۰ لیتر و در روستاها ۱۵۰ لیتر بر ثانیه است در حالی که میانگین هر چاه آب شرب در نیشابور ۲۰ لیتر بر ثانیه است.

او ادامه داد: از سال ۱۳۹۵ میزان برخورداری از فاضلاب در نیشابور از ۴۵ درصد به ۶۰درصد رسیده است که همه این‌ها با استفاده از منابع داخلی و مشارکت‌های مردمی بوده و برای باقی‌مانده آن در حال برگزاری مناقصه هستیم و پیمانکار قبلی برکنار شده است.

اخویان اعلام کرد: با توجه به قدمت شبکه آب‌وفاضلاب این شهرستان ۲۵ درصد از این شبکه به میزان حدود ۲۵۰ کیلومتر فرسوده است و برای نوسازی آن نیازمند ردیف اعتبارات ملی هستیم.

| مازندران |

دستگیری مدیرعامل بزرگترین شرکت تولید خوراک دام شمال

مدیرعامل بزرگترین شرکت تولید خوراک دام و طیور شمال کشور توسط سربازان گمنام امام زمان (عج) سپاه کربلا مازندران دستگیر شد.

به گزارش مهر، در ادامه برخورد با اخلالگران بازار نهاده‌های استان مازندران و کشور، مدیرعامل بزرگ‌ترین شرکت تولید خوراک دام و طیور شمال کشور به اتهام اخلال در بازار نهاده‌ها و اقدامات مجرمانه دیگر توسط پاسداران گمنام امام زمان (عج) در اطلاعات سپاه مازندران دستگیر شد.

با افزایش نارضایتی‌ها در بازار نهاده‌های دامی کمبود شدید دان و خوراک مرغ گزارش‌های متعددی مبنی بر وجود فساد متعددی مبنی بر وجود فساد در حلقه‌های متعدد واردات تا توزیع خوراک مرغ به نهادهای نظارتی و امنیتی استان ارسال شد.

هفته گذشته با ورود اطلاعات سپاه مازندران و با پیگیری‌های به عمل آمده ردپای یکی دیگر از شرکت‌های واردکننده در این فساد آشکار شد و با مسجل شدن نقش گسترده این شرکت در افزایش قیمت نهاده‌های طیور، بالاخره این واردکننده بزرگ نهاده‌های دامی توسط سازمان اطلاعات سپاه مازندران دستگیر شد.

معاون شرکت آب منطقه‌ای کردستان خبر داد:

مصرف غیرمجاز ۹۵ میلیون مترمکعب آب در کردستان

معاون حفاظت و بهره‌برداری شرکت آب منطقه‌ای کردستان گفت: طبق بررسی‌های انجام شده سالانه حدود ۹۵ میلیون مترمکعب آب از طریق چاه‌های غیرمجاز برداشت می‌شود.

به گزارش ایرنا، عرفان مومن‌پوراظهار داشت: تا پایان سال ۹۸ حدود هفت هزار حلقه چاه آب غیرمجاز در استان شناسایی و اطلاعات مربوط به آن گردآوری شده است.

او با بیان این‌که بیش از ۱۳ هزار و ۸۰۰ فقره مجوز بهره‌برداری از چاه آب در کردستان صادر شده است، افزود: سیاست اصلی این شرکت حفاظت از منابع آبی به ویژه در شرق استان است و با حفر چاه غیرمجاز به شدت برخورد می‌شود.

معاون حفاظت و بهره‌برداری شرکت آب منطقه‌ای کردستان یادآور شد: نصب کنتورهای آب و برق راهکاری هوشمند برای جلوگیری از بیلان منفی آبخوان‌ها، بسترساز کاهش افت سفره‌های آب زیرزمینی و موجب مصرف بهینه منابع آبی استان است.

مومن‌پور بر لزوم استفاده صحیح از آب‌های زیرزمینی به ویژه در مناطق شرقی استان تاکید کرد و گفت: برداشت غیر اصولی از سفره‌های آب زیرزمینی موجب تغییرات فیزیکی در آبخوان‌های استان می‌شود که این تغییرات غیرقابل جبران است.

کردستان، استانی کوهستانی و اقلیم آن متاثر از توده‌های هوای گرم و مرطوب مدیترانه‌ای است که موجب بارندگی‌هایی در بهار و ریزش برف در زمستان‌ها می‌شود. بیشترین میزان بارندگی سالیانه مربوط به شهرهای مریوان و بانه با حدود ۸۰۰ میلی‌متر و کمترین میزان بارندگی در شرق استان حدود ۴۰۰ میلی‌متر و در قسمت مرکزی یعنی سنندج نزدیک به ۵۰۰ میلی متر است.

از حوضه‌های آبریز اصلی استان کردستان می‌توان به خلیج‌فارس و دریای عمان، دریای خزر و دریاچه ارومیه و حوضه‌های آبریز سفیدرود نیز شامل رودخانه‌های تلوار و قزل اوزن، مرزی غرب شامل سیروان و زاب کوچک، کرخه شامل رازآور و دریاچه ارومیه شامل زرینه و سیمینه اشاره کرد. تعداد دشت‌های استان ۹ مورد بوده که پنج دشت آن در نیمه شرقی، ۲ دشت در غرب و ۲ مورد دیگر در جنوب استان واقع شده است و دشت‌های قروه، دهگلان و چهاردولی در شرق استان جزو دشت‌های ممنوعه محسوب می‌شود.

۱۸ سد در کردستان وجود دارد که از این تعداد مدیریت ۱۲ سد در اختیار استان است و چهار سد قشلاق، سنگ‌سیاه، عباس‌آباد بانه و سد زریوار به بهره‌برداری رسیده است.

آذربایجان شرقی

مراکز اقامتی آذربایجان‌شرقی استانداردسازی می‌شود

سرپرست معاونت گردشگری اداره کل میراث‌فرهنگی، صنایع‌دستی و گردشگری آذربایجان‌شرقی گفت: تمامی مراکز اقامتی استان به منظور فراهم کردن شرایط مطلوب برای گردشگران در دوران پساکرونا، استانداردسازی می‌شود.

به گزارش ایرنا، علیرضا بایرام‌زاده افزود: این ایام فرصت مناسبی برای ارتقای کیفیت تاسیسات گردشگری به خصوص مراکز اقامتی است.

او اظهار داشت: در روند اجرای طرح استانداردسازی واحدهای اقامتی و پذیرایی آذربایجان شرقی، تمامی امکانات و تجهیزات کمی و کیفی خدمات با استانداردهای روز جهانی تطبیق، به‌روزرسانی شده و گواهی کیفیت ارائه می‌شود.

بایرام‌زاده با بیان این‌که استانداردسازی هفت مرکز اقامتی آذربایجان‌شرقی طی روزهای اخیر آغاز شده است، ادامه داد: این طرح با همکاری جامعه هتل‌داران استان و شرکت عامل تطبیق در مراکز اقامتی مزبور در حال اجراست که امیدواریم نتایج مناسبی در پی داشته باشد.

به گفته او طرح یاد شده شامل هتل‌های پتروشیمی، تبریز، آزادی، سارای، جهانگردی سراب، امپریال و نارنجستان جلفا را شامل می شود که پس از تطبیق با شرایط استاندارد جهانی توسط اداره‌کل میراث‌فرهنگی، صنایع دستی و گردشگری گواهی کیفیت دریافت می‌کنند.

به گزارش ایرنا، آذربایجان شرقی با داشتن بیش از یک هزار و ۸۰۰ اثر ثبت شده ملی و جهانی و صدها جاذبه طبیعی و فرهنگی به مانند رنگین‌کمانی از جاذبه‌های گردشگری سالانه بیش از ۵ میلیون گردشگر را جذب می‌کند. در حال حاضر تعداد ۵۶ واحد هتل و هتل‌آپارتمان در آذربایجان شرقی فعال است.

جدول شماره ۱۹۱۶

افقی

۱ - بالا آمدن آب دریا، کلاه الف، باب روز - پایین حوض - نیستان، بیشه - طلای سیاه۲ - خدای مصری - از اعداد - قدرت و نیرو، قدرت، نیرو - شکوه، اجاق کیک پزی، نوعی اجاق گاز۳ - طلا، همراه سیم - مساوی شطرنج - در حال جوشیدن۴ - فدراسیون والیبال - آشکار شدن راز - گوناگون۵ - گازی بی رنگ و بی بو - شانه سر، ماهوت پاك كن، ابزار آراستن موها - دزد کامپیوتری۶ - مردسنگ انداز - گیاه دارویی - ناپیدا، مفقود۷ - از شهر های آلمان - کشتزار - گل و لجن۸ - صنم، خدای دروغین - فیلمی از رومن پولانسکی - برنامه تلویزیونی پی دار۹ - گران مایگی، متانت - دفتر شاخص، نمایه، فهرست۱۰ - یاری، کمک - پشت سر، متافیزیک، اشعه ی بنفش آن معروف است - از حروف مقطعه قرآن، سوره بیستم قرآن۱۱ - رنگ - ضمیر مخاطب عرب - چونکه، برای اینکه، از آهن جهت۱۲ - دارنده - محصول آتش - فرزند - درخت انگور، زینت رو، مظهر باریك۱۳ - مرد عقیم - پار برعکس - چیز، مفرد اشیا - نیروها۱۴ - متد بی سر - آداب و رسوم، آیین ها، آداب - پولاد - مهارت و استادی۱۵ - گنبد - ذکاوت و هوشیاری - همراه ناز، اطوار، بجا آوردن

عمودی

۱ - گم وارونه - معلم ثانی - جایگاهی برای لامپ روشنایی۲ - ماهر، استاد - جمع مورد۳ - کسی را به گرو گرفتن، کسی را به قصد اخاذی کردن به گرو گرفتن - ناپاك۴ - همراه لرز، نشانه بیماری، بالا رفتن حرارت بدن - قبیله عرب جاهلیت، طایفه انصار، گرگ، عطیه و بخشش - مجلس طرب، محفل شادمانی - دشنام دادن۵ - مورد ندا - اثری از شاتو بریان۶ - گرسنه - عمیق، با رضایت۷ - جانور دوزیست - وسیله بازی۸ - هواپیمای عجول، هواپیمای سریع السیر - دین و مذهب، دین، مذهب - نت آخر، عدد ماه، عدد کارمندی، تایید ایتالیایی۹ - دو رو دارد، زینت جیب آقا، شیر یا خط را با آن انجام می دهند - صد و یازده - سواری آن دولا دولا نمی شود، سفینه صحرا۱۰ - از عدسی ها - دوران نوزیست زمین شناسی۱۱ - نامه - کاشف گاز آرگون۱۲ - مربی پرآوازه و سرشناس تیم بارسلونا۱۳ - روشنایی، از شهرهای استان سر سبز مازندران - نومیدی، گلی سفید وخوشبو - نوعی لباس مردانه بلند۱۴ - یکتا پرست۱۵ - پارچه پشم شتر - آزرده و دلخور، آزرده، دلخور - اسطوره ی مقاومت بر علیه ظلم در امریکای جنوبی، انقلابی بولیوی

پاسخ جدول شماره ۱۹۱۵

	۱	۲	۳	۴	۵	۶	۷	۸	۹	۱۰	۱۱	۱۲	۱۳	۱۴	۱۵
۱	و	■	ت	ا	ن	ی	■	ه	و	س	■	ج	ر	م	■
۲	ر	ر	■	ا	ی	ا	ز	■	س	ی	■	ک	ا	ک	■
۳	ت	ا	■	ا	ر	د	م	د	م	ی	■	ش	ا	ه	■
۴	ر	م	د	■	ا	د	ا	م	■	ا	خ	■	ی	ت	ا
۵	■	ی	م	■	ن	ا	ن	ا	■	ن	د	ا	■	ی	گ
۶	■	ن	ا	ب	■	د	ل	ه	ا	■	ا	ف	■	ب	ی
۷	ر	■	د	ی	■	ن	ر	ی	و	■	ن	ل	س	■	ن
۸	ی	■	م	ر	غ	■	ز	خ	م	ه	■	ا	ر	■	ه
۹	و	ی	■	و	ر	■	ه	و	ا	ر	■	ک	ش	و	■
۱۰	ی	و	■	ت	ی	پ	■	ا	ن	ت	م	■	ی	ا	■
۱۱	ر	س	م	■	ب	و	■	ر	ی	ا	ل	■	ر	و	ل
۱۲	ا	م	ت	■	ه	ر	ت	■	س	م	ا	ک	■	ا	ا
۱۳	■	ی	ر	ت	■	ت	و	م	■	و	ق	ت	■	ن	م
۱۴	م	ت	ق	ی	■	و	ر	ز	■	ل	ا	ر	و	■	ر
۱۵	ث	■	ی	ز	د	■	م	ی	■	ر	ت	ی	ل	■	د

آگهی موضوع ماده ۳ قانون تعیین تکلیف وضعیت ثبتی اراضی‌وساختمانهای‌فاقدسندرسمی

چون دراجرای قانون فوق الذکربه موجب رای شماره ۱۳۹۹۶۰۳۱۸۰۱۱۰۰۸۰۸۴- ۱۳۹۹/۷/۲ هیات اختلاف مستقردرثبت اسنادصومعه سراتصرف مالکانه مصطفی نظری مهدیخان محله فرزند نذرت اله از پلاک ۸۱ اصلی واقع درقریه میانبربخش ۲۲ گیلان از نسق عباد میرزائی بعنوان ششدانگ یک قطعه زمین مشتمل بر یکباب انباری بمساحت ۱۹۴۹ مترمربع از طرف هئیت مذکور احراز گردیده و پلاک ۲۶ برای آن منظور شده لذا بر اساس مفاد ماده ۱ قانون فوق در دو نوبت به فاصله ۱۵ روز آگهی میشودچنانچه کسی نسبت به صدورسندمالکیت متقاضی بشرح مذکوراعتراض داشته باشدازتاریخ اولین انتشارآگهی بمدت ۲ ماه اعتراض خودرابه این اداره تسلیم ورسیداخذنمایددرغیراین صورت پس ازانقضای مدت مذکوربرابرمقررات نسبت به صدورمالکیت اقدام میگرددوصدورسندمالکیت جدیدمانع مراجعه متضرربه دادگاه نخواهدشد.

تاریخ انتشارنوبت اول: ۹۹/۹/۲۹
تاریخ انتشارنوبت دوم: ۹۹/۱۰/۱۳
۹۱۰/۶۹۰–رییس ثبت اسنادواملاک شهرستان صومعه سرا–علی کاظمی پاکدل

آگهی موضوع ماده ۳ قانون تعیین تکلیف وضعیت ثبتی اراضی‌وساختمانهای‌فاقدسندرسمی

چون دراجرای قانون فوق الذکربه موجب رای شماره ۱۳۹۹۶۰۳۱۸۰۱۱۰۱۰۸۸۹- ۱۳۹۹/۸/۲۸ هیات اختلاف مستقردرثبت اسنادصومعه سراتصرف مالکانه رقیه دریارو هنده خاله فرزند احمد علی از پلاک ۱۳۲ از ۵۲ اصلی واقع در قریه پیشخان بخش ۲۲ گیلان از نسق غفار خلیلی بعنوان ششدانگ یک قطعه زمین مشتمل بر اعیان احداثی بمساحت ۲۹۳/۶۲ متر مربع از طرف هئیت مذکور احراز گردیده و پلاک ۴۱۶ برای آن منظور شده لذا بر اساس مفاد ماده ۱ قانون فوق در دو نوبت به فاصله ۱۵ روز آگهی میشودچنانچه کسی نسبت به صدورسندمالکیت متقاضی بشرح مذکوراعتراض داشته باشدازتاریخ اولین انتشارآگهی بمدت ۲ ماه اعتراض خودرابه این اداره تسلیم ورسیداخذنمایددرغیراین صورت پس ازانقضای مدت مذکوربرابرمقررات نسبت به صدورمالکیت اقدام میگرددوصدورسندمالکیت جدیدمانع مراجعه متضرربه دادگاه نخواهدشد.

تاریخ انتشارنوبت اول: ۹۹/۹/۲۹
تاریخ انتشارنوبت دوم: ۹۹/۱۰/۱۳
۹۱۰/۶۹۱–رییس ثبت اسنادواملاک شهرستان صومعه سرا–علی کاظمی پاکدل

آگهی موضوع ماده ۳ قانون تعیین تکلیف وضعیت ثبتی اراضی‌وساختمانهای‌فاقدسندرسمی

چون دراجرای قانون فوق الذکربه موجب رای شماره ۱۳۹۹۶۰۳۱۸۰۱۱۰۱۰۷۲۴- ۱۳۹۹/۸/۲۶ هیات اختلاف مستقردرثبت اسنادصومعه سراتصرف مالکانه ابراهیم پوریزدان بخش گورابزرمخی فرزند قسمت از پلاک ۱۱۴ از ۸۸ صلی واقع در قریه گوراب زرمیخ بخش ۲۲ گیلان از نسق یزدان پوریزدان بعنوان ششدانگ یک قطعه زمین مشتمل بر اعیان احداثی بمساحت ۲۴۳/۲۰ متر مربع از طرف هئیت مذکور احراز گردیده و پلاک ۱۳۴۱ برای آن منظور شده لذا بر اساس مفاد ماده ۱ قانون فوق در دو نوبت به فاصله ۱۵ روز آگهی میشودچنانچه کسی نسبت به صدورسندمالکیت متقاضی بشرح مذکوراعتراض داشته باشدازتاریخ اولین انتشارآگهی بمدت ۲ ماه اعتراض خودرابه این اداره تسلیم ورسیداخذنمایددرغیراین صورت پس ازانقضای مدت مذکوربرابرمقررات نسبت به صدورمالکیت اقدام میگرددوصدورسندمالکیت جدیدمانع مراجعه متضرربه دادگاه نخواهدشد.

تاریخ انتشارنوبت اول: ۹۹/۹/۲۹
تاریخ انتشارنوبت دوم: ۹۹/۱۰/۱۳
۹۱۰/۷۰۱–رییس ثبت اسنادواملاک شهرستان صومعه سرا–علی کاظمی پاکدل

آگهی مرحله یازدهم سال ۱۳۹۹(منطقه یک کرمان)
اداره کل ثبت اسناد و املاک استان کرمان
اداره ثبت اسناد و املاک ناحیه یک شهرستان کرمان

هیأت موضوع قانون تعیین تکلیف وضعیت ثبتی اراضی و ساختمان‌های فاقد سند رسمی

((آگهی موضوع ماده ۳ قانون و ماده ۱۳ آئین نامه قانون تعیین تکلیف وضعیت ثبتی اراضی و ساختمان‌های فاقد سند رسمی))

در اجرای مواد مذکور بدین وسیله املاکی که برابر آراء هیأت‌های حل اختلاف موضوع قانون تعیین تکلیف وضعیت ثبتی اراضی و ساختمان‌های فاقد سند رسمی مستقر در واحد ثبتی ناحیه یک کرمان تقاضای ثبت آن‌ها پذیرفته و ادامه عملیات ثبتی آن‌ها مطابق قانون مذکور تجویز گردیده است، به ترتیب شماره پلاک فرعی از اصلی و بخش محل وقوع ملک و مشخصات مالک یا مالکین (متقاضیان ثبت) واقع در بخش‌های (۱-۴-۸) ثبتی شهرستان کرمان به شرح ذیل آگهی می‌شود تا در صورتی که شخص یا اشخاصی نسبت به صدور سند مالکیت متقاضیان اعتراضی داشته باشند بتوانند از تاریخ انتشار اولین آگهی به مدت دو ماه اعتراض خود را به این اداره تسلیم و پس از اخذ رسید، ظرف مدت یک ماه از تاریخ تسلیم اعتراض، دادخواست خود را به مراجع قضایی تقدیم نمایند. بدیهی است در صورت انقضای مدت مذکور و عدم وصول اعتراض طبق مقررات سند مالکیت صادر خواهد شد. شایان ذکر است صدور و تسلیم سند مالکیت بر اساس قانون مذکور مانع مراجعه متضرر به دادگاه نخواهد بود.

املاک تقاضای ثبت شده واقع در بخش ۱ کرمان

۴۸۱۳ فرعی از ۴۰۹۵ اصلی - خانم زهرا ساردوئی فرزند اسدالله به شناسنامه شماره ۳۶۰ صادره از ماهان در ششدانگ اعیانی یکباب خانه به مساحت ۱۴۸/۲ متر مربع که موازی ششدانگ عرصه مورد تقاضا متعلق بوقف و در اجاره نامبرده قرار دارد به آدرس کرمان خیابان نماز کوچه ۱۲ - ردیف ۱۳۸۳

۱۶۷۰۴ فرعی از ۴۷۷۶ اصلی مجزی شده از ۱۲۶ فرعی از ۴۷۷۶ اصلی - آقای اصغر ابراهیمی دارسینوئی فرزند محمد به شناسنامه شماره ۲۳ صادره از کرمان در ششدانگ یکباب خانه به مساحت ۲۰۱/۸ متر مربع به آدرس کرمان بزرگراه آیت اله خامنه ای بیست متری امام سجاد کوچه ۱۳ خریداری از محل مالکیت منوچهر و سروش کمداری و فتح اله بانک توکلی - ردیف ۰۸۰۳

۱۶۷۳۵ فرعی از ۴۷۷۶ اصلی مجزی شده از ۴۹ فرعی از ۴۷۷۶ اصلی - خانم لیلا جعفری زاده خبیصی فرزند حسن به شناسنامه شماره ۷۷ صادره از کرمان و آقای محمود تدین فرزند حسن به شناسنامه شماره ۲ صادره از شهداد بالمناصفه در ششدانگ یکباب خانه به مساحت ۱۴۷/۹ متر مربع به آدرس کرمان بزرگراه آیت اله خامنه ای سمت راست کوچه ۲۱ خریداری از محل مالکیت جلیل رشید فرخی - ردیف‌های ۱۳۱۱ و ۱۳۱۲

۱۶۷۳۶ فرعی از ۴۷۷۶ اصلی مجزی شده از ۱۳۲ فرعی از ۴۷۷۶ اصلی - آقای محمد حسین‌آبادی تکابی فرزند اکبر به شناسنامه شماره ۴ صادره از شهداد در ششدانگ یکباب خانه به مساحت ۲۱۱/۵۵ متر مربع به آدرس کرمان بزرگراه آیت اله خامنه ای کوچه ۴۷ سمت چپ در ۱۳ خریداری از محل مالکیت شاهپور کیانیان - ردیف ۰۵۱۹

۱۶۷۴۳ فرعی از ۴۷۷۶ اصلی مجزی شده از ۱۲۵ فرعی از ۴۷۷۶ اصلی - آقای حامد ناظری رضاآباد فرزند حسن به شناسنامه شماره ۲۹۸۰۱۲۴۹۷۴ صادره از کرمان در ششدانگ یکباب خانه به مساحت ۱۵۳/۱۳ متر مربع به آدرس کرمان بلوار آیت اله خامنه ای بیست متری امام سجاد کوچه ۷ خریداری از محل مالکیت سیدنصراله و سیدعباس عمرانی - ردیف ۰۳۱۷

۱۶۷۴۶ فرعی از ۴۷۷۶ اصلی مجزی شده از ۱۲۲ فرعی از ۴۷۷۶ اصلی - خانم معصومه شعبانی گزکی فرزند محمد به شناسنامه شماره ۲۳ صادره از کرمان در ششدانگ یکباب ساختمان به مساحت ۲۰۷/۷۵ متر مربع به آدرس کرمان بزرگراه آیت اله خامنه ای خیابان پردیس خیابان امام سجاد انتهای کوچه ۷ سمت راست خریداری از محل مالکیت هوشنگ آمیغی - ردیف ۰۵۴۶

۱۶۷۵۳ فرعی از ۴۷۷۶ اصلی - خانم فاطمه رستمی شرف آبادی فرزند غلامرضا به شناسنامه شماره ۲۹۸۰۴۶۷۳۸۳ صادره از کرمان و آقای محمدحسن سعیدی نسب فرزند حسین به شناسنامه شماره ۱۳۰۷۰ صادره از شیراز بالمناصفه در ششدانگ یکباب خانه به مساحت ۲۲۳/۱ متر مربع که موازی ۶/۹۷ متر مربع از ششدانگ عرصه مورد تقاضا متعلق بوقف و در اجاره نامبردگان قرار دارد به آدرس کرمان سیدی بلوار غدیر کوچه ۲۳ مع الواسطه واگذاری شورای اسلامی روستای سعیدی - ردیف‌های ۰۲۳۴ و ۰۲۳۵

۱۶۷۵۵ فرعی از ۴۷۷۶ اصلی مجزی شده از ۱۳۲ فرعی از ۴۷۷۶ اصلی - آقای علی رضائی گزکی فرزند غلامرضا به شناسنامه شماره ۴۷۵۵ صادره از کرمان در ششدانگ یکباب خانه به مساحت ۱۸۸/۷۵ متر مربع به آدرس کرمان بزرگراه آیت اله خامنه ای کوچه ۴۹ بعد از سه راه سمت چپ در ۱۰ خریداری از محل مالکیت شاپور کیانیان - ردیف ۰۰۳۵

۱۶۷۵۶ فرعی از ۴۷۷۶ اصلی مجزی شده از ۱۴۴ فرعی از ۴۷۷۶ اصلی - خانم نرگس میرزائی زاده کوهپایه فرزند رمضان به شناسنامه شماره ۳۸ صادره از کرمان در ششدانگ یکباب خانه به مساحت ۱۲۸/۸۵ متر مربع که موازی ۵/۲ متر مربع از ششدانگ عرصه مورد تقاضا متعلق بوقف و در اجاره نامبرده قرار دارد به آدرس کرمان بزرگراه آیت اله خامنه ای خیابان رز نبش کارتن سازی خریداری از محل مالکیت حبیب اله رشیدفرخی - ردیف ۰۰۰۹

۱۹۰۵ فرعی از ۴۸۱۱ اصلی - آقای محمدرضا عبدالعلی زاده سرآسیابی فرزند احمد به شناسنامه شماره ۲۱ صادره از کرمان در ششدانگ یکباب خانه مشتمل بر طبقه فوقانی به مساحت ۲۱۸/۹۱ متر مربع به آدرس کرمان خیابان سده کوچه ۱۱ بعد از پارک چهارمین منزل سمت راست خریداری از محل مالکیت محمد عبدالرحمانی بلوچ - ردیف ۰۸۵۹

املاک تقاضای ثبت شده واقع در بخش ۴ کرمان

۸۵۲ فرعی از ۲ اصلی - آقای سیدمهدی میرتاج الدینی گوکی فرزند سیدمحمد به شناسنامه شماره ۱۰ صادره از گلباف در ششدانگ یکباب خانه مشتمل بر طبقه فوقانی به مساحت ۲۷۴/۳۵ متر مربع که موازی ۱۴۵/۷۵ متر مربع از ششدانگ عرصه مورد تقاضا متعلق بوقف و در اجاره نامبرده قرار دارد به آدرس کرمان شرف آباد بلوار قائم کوچه ۳۷ فرعی چهارم سمت چپ خریداری از محل مالکیت حسن ایرانمنش - ردیف ۰۹۲۷

۱۰۵۱۳ فرعی از ۶ اصلی - موقوفه مسجد جامع کرمان به شناسه ۱۴۰۰۳۴۴۶۳۰۰ در ششدانگ یکباب ساختمان به مساحت ۳۴۴ متر مربع به آدرس کرمان خیابان آبنوس نبش کوچه ۲۶ - ردیف ۰۷۰۲

۶۰۶۴ فرعی از ۱۰ اصلی - آقای میثم نژاددلاوری فرزند قنبر به شناسنامه شماره ۴۰۸۸۳ صادره از کرمان در ششدانگ یکباب ساختمان به مساحت ۲۲۸/۶۰ متر مربع که موازی ۳۹/۴۷ متر مربع از ششدانگ عرصه مورد تقاضا متعلق بوقف و در اجاره نامبرده قرار دارد به آدرس کرمان بلوار امام حسن کوچه ۴۹ خیابان پونه فرعی اول کوچه ۵ خریداری از محل مالکیت خسرو بختیاری - ردیف ۰۶۹۴

۳۹۹۶ فرعی از ۱۳ اصلی - خانم بتول خضری پورکاروانسرایی فرزند مراد به شناسنامه شماره ۱۵۹۶ صادره از کرمان در ششدانگ یکباب ساختمان به مساحت ۱۲۷/۲۸ متر مربع که موازی ۳۱/۸۲ متر مربع از ششدانگ عرصه مورد تقاضا متعلق بوقف و در اجاره نامبرده قرار دارد به آدرس کرمان بلوار جمهوری خیابان وصال کوچه ۱۲ خریداری از محل مالکیت زهرا ناجی - ردیف ۰۵۹۸

۵۰۳ فرعی از ۱۶ اصلی مجزی شده از ۱ فرعی از ۱۶ اصلی - خانم آزاده رجب زاده فرزند عباس به شناسنامه شماره ۲۹۸۰۱۴۴۱۱۸ صادره از کرمان در ششدانگ یکباب ساختمان به مساحت ۲۳۳/۷ متر مربع به آدرس کرمان بلوار جمهوری بلوار صبا انتهای کوچه ۱۰ خریداری از محل مالکیت محمدعلی لقمانی فرزند علی اکبر - ردیف ۰۶۸۴

۵۲۶۱ فرعی از ۳۱ اصلی مجزی شده از ۱۸۶ فرعی از ۳۱ اصلی - امیر حسین‌آبادی خنامان فرزند محمود به شناسنامه شماره ۳۳۵۵ صادره از کرمان در ششدانگ یکباب خانه به مساحت ۱۹۶/۱۰ متر مربع به آدرس کرمان اختیارآباد خیابان امام کوچه ۲۷ خریداری از محل مالکیت فرج الله عامری - ردیف ۱۰۸۶

املاک تقاضای ثبت شده واقع در بخش ۸ کرمان

۱۴۶۷ فرعی از ۱ اصلی مجزی شده از ۱۰۰۶ فرعی از ۱ اصلی - خانم نجمه پورنادری خبیصی فرزند محمدعلی به شناسنامه شماره ۲۰۶۳ صادره از کرمان در ششدانگ یکباب خانه و باغ به مساحت ۱۸۵۲ متر مربع به آدرس کرمان چترود خیابان ولیعصر روبروی اداره آب خریداری از محل مالکیت محمدعلی انصاری - ردیف ۰۰۸۹

۲۱۴ فرعی از ۲۰۴ اصلی مجزی شده از ۴۴ فرعی و ۴۵ فرعی از ۲۰۴ اصلی - آقای سیدمرتضی حسینی فرزند سیدحسین به شناسنامه شماره ۵۲ صادره از کرمان در ششدانگ یکباب خانه و باغ به مساحت ۱۰۴۶/۵۰ متر مربع به آدرس کرمان سرآسیاب روستای ده بالا میدان توحید خریداری از محل مالکیت سیدحسین حسینی محمود آبادی - ردیف ۱۲۳۶ م الف ۱۱۹۲

تاریخ انتشار نوبت اول : شنبه ۹۹/۰۹/۲۹
تاریخ انتشار نوبت دوم : شنبه ۹۹/۱۰/۱۳
رییس اداره ثبت اسناد واملاک ناحیه یک شهرستان کرمان
عیسی حافظی فر

انتقادات به اجرای طرح اصلاح روشنایی معابر و خاموشی شهرها بالا گرفت

شهرها در سیطره تاریکی

رئیس کمیسیون حمل ونقل شورای شهر تهران: دربعضی از بزرگراه‌ها به خاطر قطع شدن برق متاسفانه دوربین‌های کنترل ترافیک هم قطع می‌شود

مدیرعامل شرکت کنترل ترافیک شهر تهران: آمار سرقت تجهیزات هوشمند شهری پس از این خاموشی‌ها افزایش پیدا کرده است

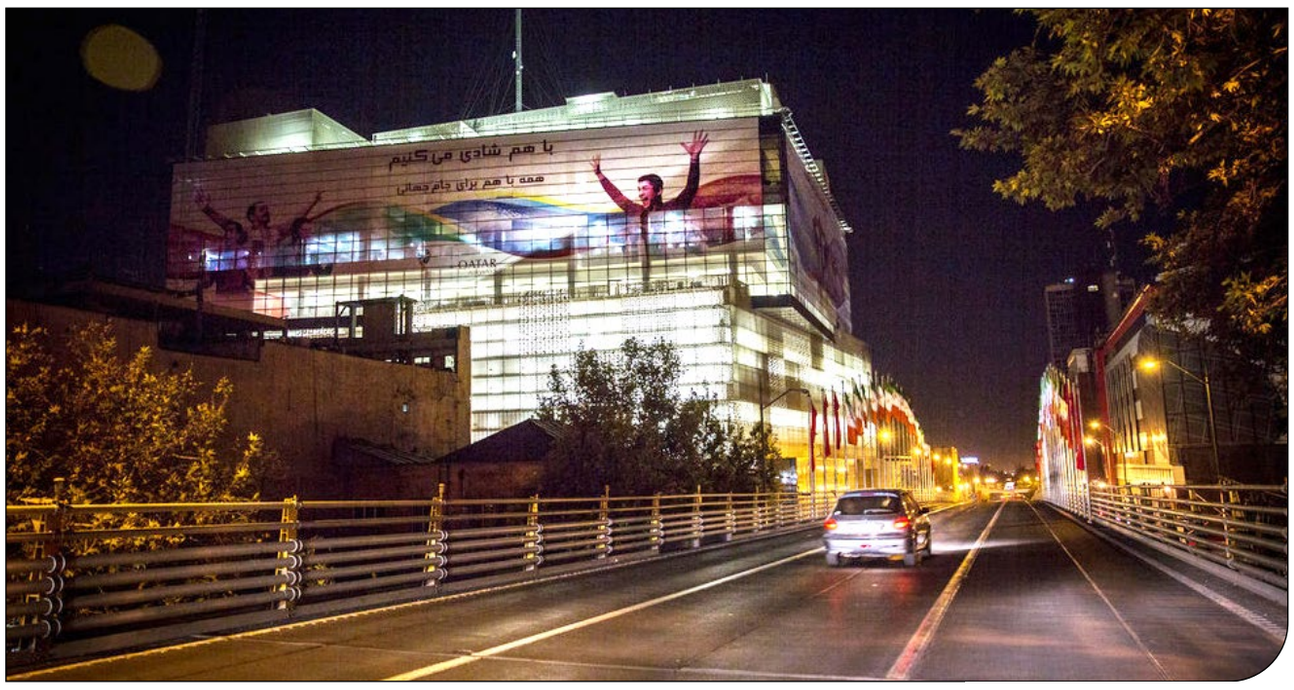

مهر

|پیام ما| تاریک کردن شهرها، نسخه تازه مسئولان برای اصلاح الگوی مصرف و صرفه جویی در انرژی است. جام ظلمانی که بسیاری از شهرها آن را نوشیدند قرار بود از ساعت ۲۱ آغاز شود اما به نظر می‌رسد که به مذاق بسیاری از شهرها خوش آمده و ساعت بیشتری خودش را تحمیل تن خیابان‌ها و معابر کرده است. الگوی ایجاد شب‌های تاریک از یک سو با مخالفت‌های برخی مدیران شهری و پلیس مواجهه شده و از سوی دیگر گمان بد شهروندان را به همراه داشته است.

مسئولان وزارت نیرو از اصطلاح نیمه خاموش شدن بزرگراه‌ها استفاده می‌کنند و دلیل اصلی را صرفه‌جویی می‌دانند. الگویی که در برخی کشورهای غربی نیز دنبال می‌شود اما به نظر می‌رسد که در تهران و سایر شهرهای ایران به صورت سراسری در بیشتر معابر اجرا شده است. شرکت توانیر هفته گذشته اوج مصرف برق در زمستان را از ۱۱ صبح تا ۱۳ و پس از آن از ۱۷ تا ۲۳ اعلام کرد. هدف از خاموشی صرفه جویی اعلام شده است.

مصطفی رجبی مشهدی، سخنگوی صنعت برق کشور به مهر گفته است که علت نیمه خاموش شدن بزرگراه‌ها در روزهای گذشته، اولویت دادن به تامین گاز برای تولید برق بیمارستان‌ها و مراکز حساس پایتخت است. مساله‌ای که به نظر سخنگوی صنعت برق تنها برای امروز نیست و در گذشته هم انجام می‌شده است.

رجبی مشهدی می‌گوید: با توجه به محدودیت تردد شبانه در بسیاری از شهرها، روشن بودن تابلوهای بانک‌ها یا بیلبوردهای تبلیغاتی غیرضروری است و نتیجه‌ای جز هدررفت سرمایه ملی ندارد، بنابراین صنعت برق این اقدام صرفه جویانه را از هفته قبل آغاز کرده و با یکی در میان کردن روشنایی معابر و حذف روشنایی غیرضروری در جاده‌ها حداقل ۵۰۰ مگاوات صرفه‌جویی کرده است. یحیی شکری، معاون بهره‌برداری و دیسپاچینگ شرکت توزیع برق استان تهران نیز از لزوم صرفه‌جویی در مصرف گاز و برق به ایرنا گفته است و شرط بهره‌مندی از برق پایدار را همکاری مردم و صرفه‌جویی اعلام می‌کند.

افزایش فضاهای بی‌دفاع شهری

از همان روزهایی که طرح اصلاح روشنایی معابر مطرح شد، انتقادات از سوی شهروندان در فضای مجازی بالا گرفت. بسیاری از ناامن شدن خیابان‌ها به وقت تاریکی شهر گفتند. زنانی که پیش‌تر نسبت به تاریکی پل‌های عابر پیاده انتقاد کرده بودند و بارها پویش‌هایی برای روشنایی این معابر راه‌انداخته بودند، اکنون از تاریکی خیابان‌ها احساس ترس می‌کردند. مساله‌ای که فعالان حقوق زنان و تعدادی از متولیان امر شهری هم بر آن صحه می‌گذاشتند. کاربران در توییتر نوشته بودند که «اگر مجبور به تردد در خیابان باشند ترجیح می‌دهند از خیابان عبور کنند تا دست کم نور ماشین باعث شود آن‌ها مقابل خود را ببینند.» زهرا نژادبهرام، عضو هیات رئیسه شورای شهر تهران پیش از این به اعتماد گفته بود که مهم‌ترین عامل در شکل گیری در فضای بی‌دفاع شهری، کاهش روشنایی است: «وجود چراغ معیوب یا شکسته، کمبود چراغ و خرابی آن‌ها در برخی نقاط تهران فضای بی‌دفاع شهری ایجاد می‌کند که امنیت شهروندان را به خطر می‌اندازد. خصوصا زنان و کودکان.» او البته این طرح وزارت نیرو را عاملی برای ایجاد این فضای بی‌دفاع شهری نمی‌داند و تاریکی را تنها متوجه بزرگراه‌ها می‌داند: «وزارت نیرو برای رفع این مساله و کاهش فضاهای بی‌دفاع شهری پیش از این با شهرداری همکاری خوبی داشته است و بنابراین هدف از این طرح، اصلاح مصرف انرژی در بزرگراه‌ها و اتوبان‌هاست، نه دامن زدن به فضاهای بی‌دفاع شهری.» مجید فراهانی، دیگر عضو شورای شهر تهران اما در تذکری برخلاف نژاد بهرام، عدم تامین روشنایی معابر شهری را زمینه‌ساز حوادث ترافیکی دانست: «عدم تامین روشنایی معابر شهری زمینه‌ساز حوادث ترافیکی، فراهم شدن بستر مناسب برای بزهکاری و بدل ساختن معابر امن شهر به فضای بی‌دفاع شهری و کاهش احساس امنیت شهروندان عزیز است.» او همچنین با اشاره به تبصره ۲ ماده ۱۱ قانون سازمان برق ایران، در تذکر کتبی خود نوشت که «هزینه روشنایی معابر توسط شرکت‌های برق منطقه‌ای راساً از محل عوارض مقرر بر مصرف برق تامین و برداشت می‌شود.» او همچنین تاکید کرد که تامین روشنایی معابر و پرداخت هزینه‌های آن بر اساس نص صریح قانون برعهده وزارت نیرو و شرکت‌های برق منطقه‌ای است.

مخالفت سرسخت پلیس

پلیس را شاید بتوان اصلی‌ترین مخالف ماجرا دانست، محمد حسین حمیدی، رئیس پلیس راهور پایتخت چندی پیش در نشست خبری اعلام کرده بود که پلیس با خاموشی‌های شبانه مخالفت صددرصدی دارد: «جریان برق بزرگراه‌ها در دست پلیس نیست و این موضوع با شرکت توانیر است، ما مخالفت خودمان را با این موضوع اعلام کردیم اما آن‌ها به ما گفتند که یک‌سری مشکلات دارند و باید زیرساخت‌های خود را تعمیر کنند. طبیعی است در شرایط عدم نور کافی، مشکلاتی ایجاد می‌شود و ما هم مخالفت خود را اعلام کرده‌ایم؛ همچنین پیگیر تامین نور در دیگر معابر و گذرگاه‌ها نیز بوده و پیگیری‌های لازم را انجام داده‌ایم تا این موضوعات حل‌وفصل شود.» در آن سوی ماجرا کوروش جدی ثانی مدیرعامل شرکت کنترل ترافیک شهر تهران است که از افزایش تصادفات پس از خاموشی چراغ معابر خبر داده است. او گفته است که خاموشی‌های اخیر باعث کاهش دید دوربین‌های نصب شده در معابر شهری و کاهش کنترل خودروهای متخلف شده و متاسفانه آمار سرقت تجهیزات هوشمند شهری هم پس از این خاموشی‌ها با افزایش چشمگیری مواجه بوده است. رئیس کمیسیون عمران و حمل‌ونقل شورای شهر تهران هم آمار دیگری از خاموشی بزرگراه‌ها می‌دهد او به میزان گفته است: «در بعضی از بزرگراه‌ها به خاطر قطع شدن برق متاسفانه دوربین‌های کنترل ترافیک هم قطع می‌شود. این مساله هم می‌تواند باعث افزایش تصادفات شود و هم به ناامنی در محیط شهری بینجامد. این مساله باید از طریق اداره برق تهران و مسئولان وزارت نیرو پیگیری شود که هرچه سریع‌تر این مشکل برطرف شود. البته دوستان در شهرداری پیگیر این مسئله هستند که انشاالله این مساله هرچه زودتر حل می‌شود.» مخالفان و موافقان هنوز نتوانستند یکدیگر را قانع کنند اما تهران و شهرهایی نظیر کرمانشاه و اصفهان و کرج شب‌ها تاریک‌تر از پیش شدند.

| رئیس پلیس راهور پایتخت |

جریان برق بزرگراه‌ها در دست پلیس نیست و این موضوع با شرکت توانیر است، ما مخالفت خودمان را با این موضوع اعلام کردیم اما آن‌ها به ما گفتند که یک‌سری مشکلات دارند و باید زیرساخت‌های خود را تعمیر کنند. طبیعی است در شرایط عدم نور کافی، مشکلاتی ایجاد می‌شود و ما هم مخالفت خود را اعلام کرده‌ایم؛ همچنین پیگیر تامین نور در دیگر معابر و گذرگاه‌ها نیز بوده و پیگیری‌های لازم را انجام داده‌ایم تا این موضوعات حل‌وفصل شود

فراهانی، عضو شورای شهر تهران: هزینه روشنایی معابر توسط شرکت‌های برق منطقه‌ای راساً از محل عوارض مقرر بر مصرف برق تامین و برداشت می‌شود

بهاره آروین عضو شورای شهر تهران:

کیفیت حمل‌ونقل در صدر شکایت‌هاست

رئیس کمیته شفافیت شهر تهران از انتشار پیام‌های سامانه ۱۸۸۸ روی وب‌سایت شفاف خبر داد و گفت: حمل‌ونقل و شهرسازی بیشترین شکایت شهروندان تهرانی است. بهاره آروین درباره این سامانه و تفاوتش با سامانه ۱۳۷ به ایسنا گفت: سامانه ۱۳۷، سامانه‌ای است که عمدتا نیازها و فوریت‌های شهری را به صورت ۲۴ ساعته پیگیری می‌کند اما در سامانه ۱۸۸۸ شکایات و پیشنهادهای شهروندان درخصوص عملکرد مدیریت شهری ثبت و پیگیری می‌شود. همچنین اگر پیام‌های ۱۳۷ بی پاسخ بماند، شهروند می‌تواند به سامانه ۱۸۸۸ شکایت کند؛ البته شهروندان بعضا در تفکیک این دو سامانه از یکدیگر دچار سردرگمی می‌شوند.

او ادامه داد: وقتی از شفاف شدن شکایات ۱۸۸۸ سخن می‌گوییم، بحث فساد یا تخلفات مالی مطرح نیست؛ بلکه منظور کاستی‌ها و ضعف‌های عملکردی و فرایندی شهرداری است که منجر به شکایت و انتقاد شهروندان می‌شود. مباحثی مثل رشوه، زدوبند، پارتی‌بازی و فساد مالی، موضوعاتی هستند که معمولا در ۱۸۸۸ پیگیری و رسیدگی نمی‌شوند.

به گفته آروین، مجموع پیام‌های شکایت و انتقاد شهروندان در ۱۸۸۸ از ابتدای سال تاکنون، حدود ۱۷ هزار مورد بوده است. براساس گزارش‌های کلی وب‌سایت شفاف، در سال ۹۹ بیشترین گلایه‌مندی شهروندان در حوزه حمل‌ونقل و ترافیک بوده است که تاخیر اتوبوس بخش خصوصی، تعمیر و نگهداری پل عابر پیاده و تعیین هزینه حمل‌ونقل عمومی و تاکسی به ترتیب بیشترین سهم را از شکایات شهروندان داشته‌اند. او با بیان این‌که همچنین عملکرد حوزه شهرسازی و معماری دومین رتبه نارضایتی شهروندان را به خود اختصاص داده است که تغییر کاربری مسکونی به تجاری و اداری، ساخت و احداث بنای بدون مجوز، آلودگی‌ها و مزاحمت‌های ناشی از شهرسازی و تبدیل پارکینگ به انباری و تجاری بیشترین شکایات را متوجه خود کرده‌اند، گفت: سومین حوزه دارای بیشترین گلایه‌مندی نیز خدمات شهری بوده است که اصلی‌ترین شکایات آن مربوط به قیمت محصولات و عملکرد میادین میوه و تره‌بار، زمین بازی داخل پارک‌ها و عملکرد متصدی کانکس بازیافت است. عضو شورای شهر تهران تاکید کرد: اطلاعات منتشرشده از سامانه ۱۸۸۸ دارای دو بخش است. بخش اول اِکسلهای شش ماهه (از شش ماهه اول ۹۶ تا شش ماهه اول ۹۹) از جزئیات پیام‌های ثبت‌شده در سامانه ۱۸۸۸ است. این جزئیات مشتمل بر موضوع پیام، تاریخ ثبت پیام، طول زمان رسیدگی به پیام، وضعیت بازخورد و وضعیت نهایی رسیدگی می‌شود.

یک عضو شورای شهر تهران: براساس گزارش‌های کلی وب‌سایت شفاف، در سال ۹۹ بیشترین گلایه‌مندی شهروندان در حوزه حمل‌ونقل و ترافیک بوده است که تاخیر اتوبوس بخش خصوصی، تعمیر و نگهداری پل عابر پیاده و تعیین هزینه حمل‌ونقل عمومی و تاکسی به ترتیب بیشترین سهم را از شکایات شهروندان داشته‌اند

خبر

مصرف سوخت غیرمجاز را کاهش دهید

شهردار تهران از مردم و مسئولان خواست با عضویت در پویش کاهش مصرف سوخت‌های غیراستاندارد به بهبود وضعیت هوای کلان‌شهرها کمک کنند. پیروز حناچی، در صفحه توئیتر خود نوشت: طبق نظر کارشناسان کاهش یک درجه‌ای دمای منازل، مصرف گاز خانگی را به میزان ۱۰ درصد کاهش می‌دهد. او افزود: ضمن درخواست از مسئولان برای کاهش مصرف سوخت‌های غیراستاندارد در کلان‌شهرها، از شهروندان دعوت می‌کنم تا با همراهی در این حرکت جمعی، به کاهش آلودگی هوا و ارتقا سلامت عمومی کمک کنند.

فاضلاب بندرعباس نیازمند ساماندهی فوری است

مدیرکل حفاظت محیط‌زیست هرمزگان گفت: برای پساب فاضلاب شهر بندرعباس که ساحل را آلوده می‌کند باید به صورت فوری ساماندهی شود. به گزارش ایرنا، حبیب مسیحی تازیانی افزود: از سال ۸۵ تاکنون براساس اطلاعات محیط‌زیست، هیچ‌گاه آلودگی ساحل شهر بندرعباس به وضعیت مطلوبی نرسیده و با وجود برنامه‌ریزی‌های خوب، نتیجه مثبتی را شاهد نبودیم. او ادامه داد: معضل فاضلاب بندرعباس سالیان سال است که در بندرعباس وجود دارد و بارها و بارها این موضوع توسط مسئولان در نشست‌های مختلف مطرح شده که ارائه راهکارهای داده شده در این نشست‌ها فقط در حد حرف باقی مانده است. او در این راستا با بیان این‌که نقاط آلوده درخط ساحلی شهر بندرعباس زیاد داریم، تصریح کرد: در سال گذشته سواحل شهر بندرعباس ۴۴ نمونه در هشت نقطه پایش شد و نتیجه آن در اختیار استانداری و فرمانداری قرار گرفت که تنها سه نقطه خور گورسوزان، سورو و دهانه خور نخل ناخدا (کپشکن) در این شهر ساحلی آلودگی پایدار داشته است. مدیرکل محیط‌زیست هرمزگان با اشاره به این‌که مدیریت این موضوع باید هرچه سریع‌تر انجام شود، بیان داشت: صنایع باید از پساب تولیدی در تصفیه خانه بندرعباس استفاده کنند. مسیحی تازیانی ادامه داد: فرماندهی نیروی دریایی منطقه یکم با کسب اعتباراتی درحال احداث تصفیه‌خانه در منطقه مسکونی نیروی دریایی است که ۹۰ درصد این پروژه پیش رفته و مقرر است تا آخر ماه جاری این تصفیه‌خانه تکمیل و به مرحله بهره برداری برسد که با راه‌اندازی این تصفیه خانه تا حدودی از آلودگی دریا کاسته می‌شود.

صدور آنلاین مجوز تردد بین شهری

فرماندار تهران گفت: صدور این مجوزها از ۱۶ دی‌ماه به صورت غیرحضوری و سیستمی خواهد بود. عیسی فرهادی در تشریح تغییرات در روند صدور مجوز ترددهای بین شهری به ایسنا گفت: با هدف جلوگیری از تجمع جمعیتی و رعایت پروتکل‌های بهداشتی مقرر شد از این پس سایر فرمانداری‌های استان تهران نیز مجوز تردد بین شهری را صادر کنند البته مجوزهای تردد به صورت محدود و تنها برای یکبار برای افرادی که واجد شرایط هستند و ضرورت تردد دارند، صادر می‌شود. او افزود: به دلیل وجود مشکلاتی چون ازدحام جمعیتی و تعدد درخواست‌ها و همچنین ضرورت رعایت شیوه نامه‌های بهداشتی و رعایت فاصله‌گذاری اجتماعی، با تصمیمات اتخاذ شده، صدور مجوزهای مذکور از روز شنبه (۱۳ دی‌ماه) تا سه شنبه (۱۶ دی ماه) متوقف بوده و پس از آن به صورت آنلاین ارائه می‌شود و از آن پس مراجعه حضوری نخواهیم داشت. فرهادی تاکید کرد: بهره‌گیری از سیستم به این شکل است که برای افرادی که ضرورت تردد دارند مستنداتشان پس از بارگذاری در سیستم مورد بررسی قرار می‌گیرد و نهایتا به او در سیستم جواب داده می‌شود. بی‌تردید افراد تنها می‌توانند در موارد ضروری همانند درمان و داشتن کار در سیستم قضایی تقاضای مجوز تردد داشته باشند که در این موارد تلاش می‌کنیم همکاری لازم انجام شود. آدرس سایت مذکور و نحوه درخواست و شرایط مجوز نیز متعاقبا به اطلاع عموم می‌رسد.

اداره کل ثبت اسناد و املاک استان کرمان
اداره ثبت اسناد واملاک حوزه ثبت ملک زرند
هیات موضوع قانون تعیین تکلیف وضعیت ثبتی اراضی و ساختمان های فاقد سند رسمی
اگهی موضوع ماده ۳ و ماده ۱۳ آئین نامه قانون تعیین تکلیف وضعیت ثبتی و اراضی و ساختمان های فاقد سند رسمی برابر رای شماره ۱۳۹۹۶۰۳۱۹۰۰۸۰۰۱۰۹۳ هیات دوم موضوع قانون تعیین تکلیف وضعیت ثبتی اراضی و ساختمان های فاقد سند رسمی مستقر در واحد ثبتی حوزه ثبت ملک زرند تصرفات مالکانه بلامعارض متقاضی آقای اکبر نورالدینی شاه آبادی فرزند عباس به شماره شناسنامه ۱ صادره از زرند در ششدانگ اعیانی خانه به مساحت ۴۱۶ مترمربع که عرصه آن متعلق به موقوفه حاج محمدحسین اصفهانی (با تولیت مهدی حاج حسینی و با وکالت حسین حاج حسینی) می باشد و بموجب سند اجاره شماره ۱۶۶۴_ ۹۳/۱۱/۲۸ در اجاره مالک می باشد مفروز و مجزی شده از پلاک ۲۶۵ فرعی از ۲۳۶۸ اصلی واقع در زرند خیابان توکلی کوچه ۷ خریداری از مالک رسمی موقوفه حاج محمدحسین اصفهانی محرز گردیده است. لذا به منظور اطلاع عموم مراتب در دو نوبت به فاصله ۱۵روز آگهی می شود در صورتی که اشخاص نسبت به صدور سند مالکیت متقاضی اعتراضی داشته باشند می توانند از تاریخ انتشار اولین آگهی به مدت دو ماه اعتراض خود را به این اداره تسلیم و پس از اخذ رسید ظرف مدت یک ماه از تاریخ تسلیم اعتراض، دادخواست خود را به مراجع قضایی تقدیم نمایند. بدیهی است در صورت انقضای مدت مذکور و عدم وصول اعتراض طبق مقررات سند مالکیت صادر خواهد شد. م/الف ۱۵۲
تاریخ انتشار نوبت اول: ۱۳۹۹/۹/۲۹- تاریخ انتشار نوبت دوم: ۱۳۹۹/۱۰/۱۳
حسین توحیدی نیا_ رییس اداره ثبت اسناد و املاک شهرستان زرند

آگهی فقدان سند مالکیت
خانم طاهره پاکدامن احد از ورثه مرحوم حسین نصیری ماهونکی ملکی با تسلیم دوبرگ استشهادیه گواهی شده دفتر اسناد رسمی ۱۱۰ رفسنجان مدعی هستند که سند مالکیت ششدانگ خانه پلاک ۵۶۳ فرعی از ۱۹۳۶ اصلی واقع در رفسنجان بخش ۹ کرمان که به نام آقای حسین نصیری ماهونکی صادر و تسلیم و به علت جابجایی مفقود گردیده و لذا به دستور تبصره یک اصلاحی ماده ۱۲۰ آیین نامه قانون ثبت مراتب جهت اطلاع عموم یک نوبت در روزنامه آگهی تا چنانچه شخص مدعی انجام معامله یا وجود اسناد مالکیت نزد خود می باشد می‌تواند ظرف مدت ده روز از تاریخ انتشار آگهی اعتراض خود را به این اداره تسلیم دارد در غیر این صورت پس از سپری شدن مدت قانونی و عدم واخواهی سند مالکیت المثنی به نام مالک صادر خواهد شد.م_الف ۴۷۷۸
ابوالفضل تیموری_رئیس اداره ثبت اسناد و املاک شهرستان رفسنجان

آگهی مفقودی
چون آقای امین اله براهوئی مالک سمند سواری LX XU7 شماره شهربانی ۴۳ ایران ۴۳۲ ب۷۶ شماره موتور ۱۲۴K۰۲۷۱۷۳۶ بعلت فقدان (سندکارخانه) اسناد فروش تقاضای رونوشت المثنی اسناد مذکوررا نموده است. لذا چنانچه هرکس ادعایی در مورد خودروی مذکوردارد ظرف ده روز به دفترحقوقی سازمان فروش شرکت ایران خودرو واقع در شهرک غرب، اول خیابان زرافشان غربی مراجعه نمایید. بدیهی است پس از انقضای مهلت مزبورطبق مقرراقدام خواهد شد.

آگهی مفقودی
برگ سبز و سند خودرو سواری کارنیسان پاترول ۴ درب مشکی روغنی مدل ۱۳۷۳ با شماره موتور P۰۱۸۰۳۹Z و شماره شاسی PNV۳۵P۳۱۷۲۵۲ به شماره پلاک ۱۷۵ ه ۶۵ ایران ۲۲ به نام محمدصادق امامی فرزند محمدحسن کدملی ۴۴۳۲۲۱۶۹۰۵ مفقود گردیده است و از درجه اعتبار ساقط می‌باشد.

آگهی مفقودی
برگ سبز خودرو سواری پژو ۱۶۰۰cc -۴۰۵GLX نقره ای متالیک مدل ۱۳۹۱ با شماره موتور ۱۳۹۹۰۰۱۷۱۶۸ و شماره شاسی NAAM۳۱FCXCK۳۵۶۰۶۹ به شماره پلاک ۱۲۹ ل ۴۲ ایران ۶۵ به نام مریم داداللهی ساراب فرزند رضا کدملی ۳۱۴۹۱۴۶۹۲۵ مفقود گردیده است و از درجه اعتبار ساقط می باشد.

آگهی مفقودی
سند خودرو سواری پژو آر. دی. آی ۱۶۰۰ یشمی_روغنی مدل ۱۳۸۴ با شماره موتور ۱۱۷۸۴۰۶۴۲۸۷وشماره شاسی ۱۳۴۶۶۵۳۷به شماره پلاک ۴۷۹ ب ۵۹ ایران ۴۵ به نام امیر سلطانی نژاد فرزند دیدارقلی کدملی ۳۱۳۱۳۸۱۸۶۸ مفقود گردیده است و از درجه اعتبار ساقط می‌باشد.

اداره کل ثبت اسناد و املاک استان کرمان
اداره ثبت اسناد واملاک حوزه ثبت ملک زرند
هیات موضوع قانون تعیین تکلیف وضعیت ثبتی اراضی و ساختمان های فاقد سند رسمی
اگهی موضوع ماده ۳ و ماده ۱۳ آئین نامه قانون تعیین تکلیف وضعیت ثبتی و اراضی و ساختمان های فاقد سند رسمی برابر رای شماره ۱۳۹۹۶۰۳۱۹۰۰۸۰۰۱۰۹۳ هیات دوم موضوع قانون تعیین تکلیف وضعیت ثبتی اراضی و ساختمان های فاقد سند رسمی مستقر در واحد ثبتی حوزه ثبت ملک زرند تصرفات مالکانه بلامعارض متقاضی آقای اکبر نورالدینی شاه آبادی فرزند عباس به شماره شناسنامه ۱ صادره از زرند در ششدانگ اعیانی خانه به مساحت ۴۱۶ مترمربع که عرصه آن متعلق به موقوفه حاج محمدحسین اصفهانی (با تولیت مهدی حاج حسینی و با وکالت حسین حاج حسینی) می باشد و بموجب سند اجاره شماره ۱۶۶۴_ ۹۳/۱۱/۲۸ در اجاره مالک می باشد مفروز و مجزی شده از پلاک ۲۶۵ فرعی از ۲۳۶۸ اصلی واقع در زرند خیابان توکلی کوچه ۷ خریداری از مالک رسمی موقوفه حاج محمدحسین اصفهانی محرز گردیده است. لذا به منظور اطلاع عموم مراتب در دو نوبت به فاصله ۱۵روز آگهی می شود در صورتی که اشخاص نسبت به صدور سند مالکیت متقاضی اعتراضی داشته باشند می توانند از تاریخ انتشار اولین آگهی به مدت دو ماه اعتراض خود را به این اداره تسلیم و پس از اخذ رسید ظرف مدت یک ماه از تاریخ تسلیم اعتراض، دادخواست خود را به مراجع قضایی تقدیم نمایند. بدیهی است در صورت انقضای مدت مذکور و عدم وصول اعتراض طبق مقررات سند مالکیت صادر خواهد شد. م/الف ۱۵۲
تاریخ انتشار نوبت اول: ۱۳۹۹/۹/۲۹- تاریخ انتشار نوبت دوم:۱۳۹۹/۱۰/۱۳
حسین توحیدی نیا_ رییس اداره ثبت اسناد و املاک شهرستان زرند

اداره کل ثبت اسناد و املاک استان کرمان
اداره ثبت اسناد واملاک حوزه ثبت ملک زرند
هیات موضوع قانون تعیین تکلیف وضعیت ثبتی اراضی و ساختمان های فاقد سند رسمی
اگهی موضوع ماده ۳ و ماده ۱۳ آئین نامه قانون تعیین تکلیف وضعیت ثبتی و اراضی و ساختمان های فاقد سند رسمی برابر رای شماره ۱۳۹۹۶۰۳۱۹۰۰۸۰۱۸۳۷ هیات دوم موضوع قانون تعیین تکلیف وضعیت ثبتی اراضی و ساختمان های فاقد سند رسمی مستقر در واحد ثبتی حوزه ثبت ملک زرند تصرفات مالکانه بلامعارض متقاضی آقای مهدی سلطانی تاج ابادی فرزند علی به شماره شناسنامه ۳۰۸۰۵۱۵۵۶ صادره از زرند در یک باب خانه به مساحت ۲۷۹.۷۵ مترمربع از پلاک ۲۳۸۹ اصلی واقع در زرند خیابان شهید خلیلی خریداری از مالک رسمی آقای محمد ذکائی محرز گردیده است. لذا به منظور اطلاع عموم مراتب در دو نوبت به فاصله ۱۵روز آگهی می شود در صورتی که اشخاص نسبت به صدور سند مالکیت متقاضی اعتراضی داشته باشند می توانند از تاریخ انتشار اولین آگهی به مدت دو ماه اعتراض خود را به این اداره تسلیم و پس از اخذ رسید ظرف مدت یک ماه از تاریخ تسلیم اعتراض، دادخواست خود را به مراجع قضایی تقدیم نمایند. بدیهی است در صورت انقضای مدت مذکور و عدم وصول اعتراض طبق مقررات سند مالکیت صادر خواهد شد. م/الف ۱۶۴
تاریخ انتشار نوبت اول: ۱۳۹۹/۱۰/۱۳- تاریخ انتشار نوبت دوم: ۱۳۹۹/۱۰/۲۷
حسین توحیدی نیا_ رییس اداره ثبت اسناد و املاک شهرستان زرند

آگهی مزایده اجازه ماشین آلات دهیاری های بخش بلورد (نوبت اول)

تعدادی از دهیاری های بخش بلورد با توجه به مجوز های شورا های روستا در نظر دارد از طریق فراخوان عمومی نسبت به اجاره ماشین آلات عمرانی خود از طریق مزایده عمومی به پیمانکار و یا افراد واجدالشرایط اقدام نمایند .

ردیف	نوع دستگاه	تعداد	مدل	قیمت پایه
۱	کمپرسی بنز ده تن	۱دستگاه	۹۲	۱۵۰/۰۰۰۰/۰۰۰۰ریال
۲	کمپرسی بنز ده تن	۱دستگاه	۹۳	۱۵۰/۰۰۰۰/۰۰۰۰ ریال
۳	تراکتورفرگوسن ۴۷۵	۱دستگاه		۷۰/۰۰۰/۰۰۰

لذا متقاضیان می توانند از تاریخ ۱۳۹۹/۱۰/۱۵ لغایت ۱۳۹۹/۱۰/۲۵ پاکت های (الف) حاوی ۵ درصد مبلغ پیشنهادی واریز به شماره حساب ۵۴۳۲۸۲۶۲۴۶۸۱۲۲۰۲ نزد پست بانک مرکزی سیرجان به نام سپرده دهیاری اسطورواریز نماید و پاکت (ب) حوادی مبلغ پیشنهادی خود را در محل بخشداری بلورد تحویل نمایند.
پاکت ها در تاریخ ۱۳۹۹/۱۰/۲۷در محل بخشداری بلورد جهت طرح در کمیسیون معاملات با حضور شرکت کنندگان محترم راس ساعت ۱۰ صبح بازگشایی خواهد شد.
شرایط شرکت در مزایده:
دهیاری در رد یا قبول پیشنهاد مختار است .
۲- هزینه چاپ آگهی به عهده برنده مزایده می باشد .
۳- هزینه های انجام امور بیمه شخص ثالث دستگاه و عوارض سالیانه بر عهده برنده مزایده می باشد .
۴- به مبالغ کمتر از مبلغ پایه پیشنهادی ترتیب اثر داده نمی شود.
۵- تضمین های لازم به صورت ضمانت نامه بانکی معتبر به نام دهیاری از برنده اخذ می گردد.
۶ - مبلغ اجاره به صورت هر ماه اخذ میگردد و در صورت عدم پرداخت دستگاه مورد مزایده مسترد خواهد شد
و تضمینات به اجرا خواهد شد.
۷- محدود کار ماشین آلات در محدوده شهر سیرجان و بخش بلورد می باشد و در صورت نیاز بازدید از ماشین آلات باید در هر زمان امکان پذیر باشد.
۸- با توجه به حوادث غیر مترقبه و بحران بایستی ماشین الات در اختیار فرمانداری بخشداری دهیاری قرار بگیرند و قابل بهره برداری باشند.
۹- اجاره ماشین آلات در کارهای معدنی و معادن پذیرفته نمی شود و مورد اجاره در بخش بلورد در اولیت می باشد
۱۰- هرگاه برندگان اول-دوم - سوم مزایده حاضر به انعقاد قرارداد نشوند سپرده آنها به نفع دهیاری ضبط خواهد.
۱۱-برنده مزایده حق واگذاری تمام یا بخش از موضوع مزایده را به غیر ندارد.
۱۲- ماشین آلات مورد اجاره به صورت واحد و هر کدام که مورد نظر باشد جداگانه قابل واگذاری می باشد خواهشمند است پاکت های خود را به صورت پلمپ شده تا تاریخ مندرج شده به بخشداری بلورد دفتر امور مالی دهیاری ها تحویل نماید در صورت نیاز شماره تلفن ۴۲۲۳۶۰۹۵۲-۰۳۴ در وقت اداری آمده پاسخگویی می باشد.
محل بازدید ماشین آلاتک بخشداری بلورد.
م الف ۸۴۷

روزنامه پیام ما
www.payamema.ir

روزنامه سیاسی – اجتماعی
صاحب امتیاز: موسسه مطبوعاتی پیام آوران
مدیرمسئول: روح‌الله خدیشی
سردبیر: امین شول سیرجانی
مدیر هنری: تیوا صمدیان

دبیر عکس: یاسر خدیشی
میراث فرهنگی و محیط زیست: مهتاب جودکی(دبیر)
مرضیه قاضی‌زاده
شهر: سوگل دانائی

اقتصاد و گردشگری: آیسان زرفام، فرزانه قبادی
خبر: مجتبی پارسا
آموزش: سپهر دیوان‌بیگی زند
جدول: شیوا کرمی

صفحه آخر: آنیتا صفاری پور
صفحه‌آرایی: فاطمه خواجویی، ندا صفاری
رتبه روزنامه پیام ما :۴۰/۴
گروه: ۴
نظرات نویسندگان دیدگاه شخصی آنان بوده و لزوما دیدگاه روزنامه نیست.

مـارا دنبال کنید
اینستاگرام وبسایت

● شنبه ۱۳ دی ۱۳۹۹ ● سال شانزدهم ● شماره پیاپی ۱۹۱۶

سامانه پیامکی: ۱۰۰۰۳۴۳۲۱۱۷۸۳۴ | آگهی های تهران: ۸۸۹۲۲۱۲۶ - ۰۲۱
تماس مدیرمسوول: ۸۸۰۱۹۸۴۶ - ۰۲۱ | سرپرستی استان‌ها: خانم سلیمان زاده ۸۸۲۸۳۱۷۴-۰۲۱
بازرگانی: مهلا تشکری ۰۹۱۹۰۷۷۵۲۷۶
روابط عمومی: جمعه فرسنگی ۰۹۳۹۱۹۹۹۱۶۱
payamema_daily
www.payamema.ir
@payamema
@payamema

توزیع:موسسه اطلاعات (۰۲۱۲۹۹۹۹)
چاپ تهران: ایرانیان (۰۲۱۵۵۲۷۵۷۷۰)
چاپ کرمان: مهدوی (۰۳۴-۳۲۱۳۴۸۳۸)

نشانی: تهران، مطهری، لارستان، حسینی راد، پلاک۱۳، واحد۵، طبقه ۲ / تلفکس: ۸۸۹۱۳۰۶۵-۰۲۱
نشانی :کرمان، میدان آزادی، خیابان شهید بهشتی، شهید بهشتی ۱۰، نبش شرقی ۲ / تماس: ۳۲۴۸۷۴۷۷-۰۳۴

ایمیل سازمان آگهی ها: payamema.adv@gmail.com
ایمیل تحریریه: Khabar.payamema@gmail.com
آیین‌نامه اخلاق حرفه‌ای پیام‌ما: www.payamema.ir/akhlagh

آسمان‌نما

| ایسنا | موشک استارشیپ SN۹ پس از حادثه‌ای که دو هفته پیش برایش پیش آمد، اکنون پس از تعمیرات سریع، با موفقیت آزمایش‌های آماده‌سازی برای پرتاب را به پایان رسانده است تا احتمالاً به زودی به فضا پرتاب شود.شرکت اسپیس ایکس(SpaceX) به تازگی دو آزمایش معمول پیش از پرتاب برای جدیدترین نمونه اولیه از موشک استارشیپ موسوم به SN۹ به پایان رسانده است.

هنر هفتم

| ایسنا | سایت سینمایی «Asian Movie Plus» همزمان با روزهای پایانی سال ۲۰۲۰ اقدام به معرفی ۱۵ مستند برتر قاره کهن در یک سال گذشته کرده و سینمای ایران نیز با دو فیلم «خاتمه» ساخته برادران زارعی و «آشو» اولین تجربه کارگردانی جعفر نجفی در این فهرست حضور دارند.

جشنواره

| ایسنا | مرضیه ریاحی از دومین جشنواره جهانی فیلم حقوق بشر«کرامت» یمن جایزه گرفت. در این جشنواره فیلم‌های کوتاه داستانی، مستند و انیمیشن با موضوع حقوق بشر به رقابت می‌پردازند و جایزه بهترین فیلم کوتاه داستانی جشنواره به «کلاس رانندگی» ساخته مرضیه ریاحی به نمایندگی از ایران اهدا شد.

چهره

| ایسنا | «روبر حسین» بازیگر و کارگردان نامدار تئاتر و سینمای فرانسه که تباری ایرانی داشت، در آخرین روز سال ۲۰۲۰ میلادی و یک روز پس از جشن ۹۳ سالگی اش در بیمارستانی در پاریس درگذشت.

قفسه

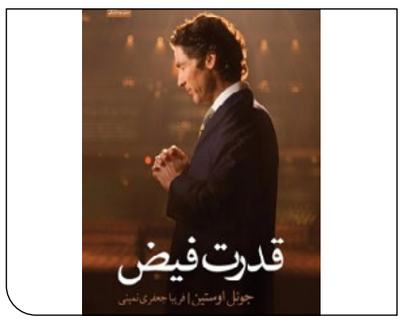

| قدرت فیض |

| جوئل اوستین |

آینده‌ای که خدا می‌تواند برای شما رقم‌بزند، چیزی است که شما نمی‌توانید به تنهایی به دست آورید،موقعیت‌هایی وجود دارد که او پیشاپیش می تواند برای شما آماده کند، موقعیت‌هایی که خودتان نمی‌توانید به آن‌ها برسید. موانعی وجود خواهد داشت که بسیار بزرگ‌تر به نظر می رسند، رویاهایی که غیر ممکن دیده می‌شوند، چیزهایی که رسیدن به آن‌ها، بدون کمک محال خواهد بود و خبر خوب این است که خدا در درون شما موهبتی قرار داده است که می‌تواند همه درها را به روی شما باز کند؛ درهایی که شما بدون توجه به این فیض خداوند در درونتان، قادر به باز کردن آن‌ها نخواهید بود، موهبتی که شما را از دیگران متمایز می‌کند و باعث می‌شود در جمع بدرخشید این موهبت،«فیض» نام دارد و فیض خدا در درون شما موجب می‌شود تا موفقیت های خوبی برایتان پیش آید. فیض، شما را از فرش به عرش می‌رساند.

مترجم: فریبا جعفری‌نمینی. انتشارات: نسل نواندیش.

عکس نوشت

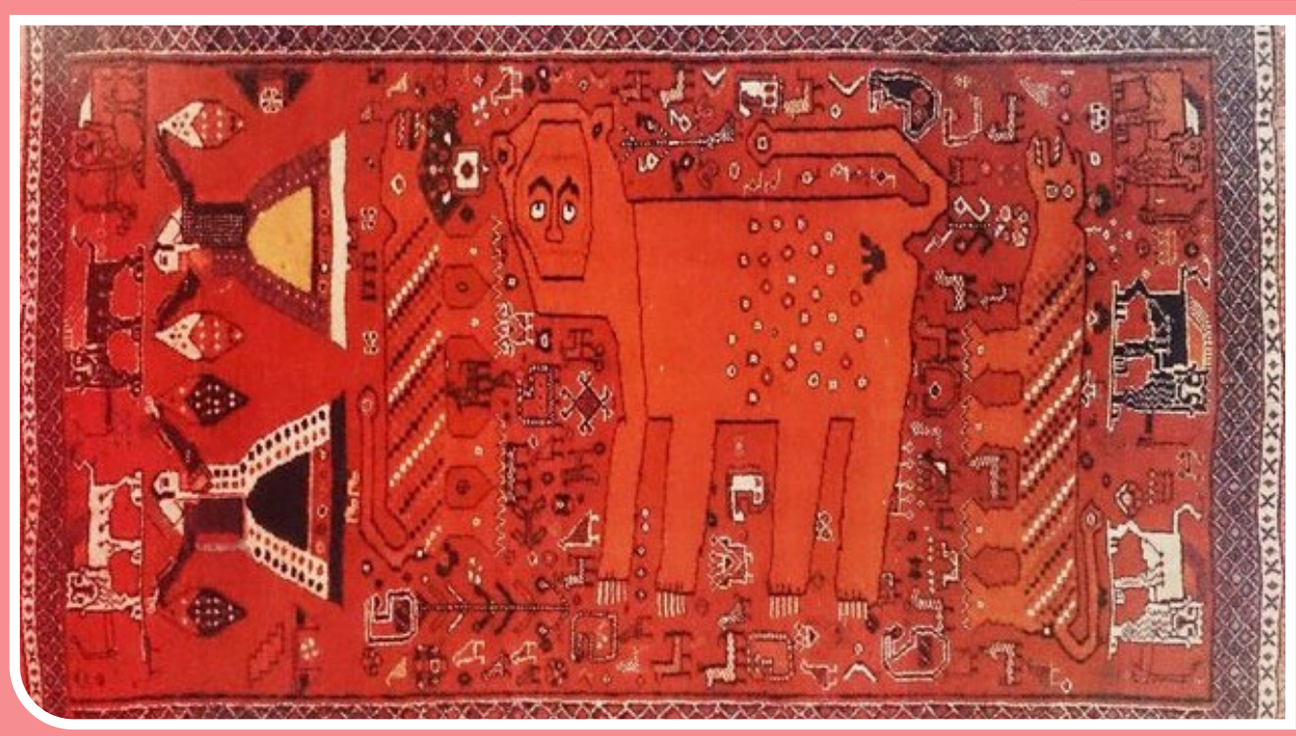

| ایسنا | یکی از معروف‌ترین فرش‌هایی که توسط عشایر بافته می‌شده و الان نیز بعضا بافته می‌شود، فرش ذهنی‌بافت است؛ فرش‌هایی که در بسیاری از بافته‌های ایرانی و به ویژه بافته‌های کهن امری رایج بوده، نقشه خاصی ندارند و بر اساس ذهنیات هنرمند بافته می‌شوند.

گنج‌نامه

| هاتف اصفهانی |

سوی خود خوان یک رهم تا تحفه جان آرم تو را
جان نثار افشان خاک آستان آرم تو را
از کدامین باغی ای مرغ سحر با من بگوی
تا پیام طایر هم آشیان آرم تو را
من خموشم حال من می‌پرسی ای همدم که باز
نالم و از نالهٔ خود در فغان آرم تو را
شکوه از پیری کنی زاهد بیا همراه من
تا به میخانه برم پیر و جوان آرم تو را
ناله بی‌تاثیر و افغان بی‌اثر چون زین دو من
بر سر مهر ای مه نامهربان آرم تو را
گر نیارم بر زبان از غیر حرفی چون کنم
تا به حرف ای دلبر نامهربان آرم تو را
در بهار از من مرنج ای باغبان گاهی اگر
یاد از بی برگی فصل خزان آرم تو را
خامشی از قصهٔ عشق بتان هاتف چرا
باز خواهم بر سر این داستان آرم تو را

زیستمند

ایگوانا خانگی

شاید بتوان آن‌ها را زیباترین مارمولک‌های جهان هستی نامید، جانوری با طیف وسیعی از رنگ‌ها و با گونه‌های زیرشاخه مختلف. به دلیل همین توصیفات، ایگوانا خانگی مارمولکی وسوسه‌انگیز است؛ اما این حیوان نیاز به مراقبت‌های خاصی دارد که باعث شده محبوبیت زیادی در دنیا به عنوان حیوان خانگی نداشته باشند و در حال حاضر نیز در مقایسه با سایر خزندگان خانگی کوچک مانند اژدهای ریش‌دار، لئوپارد گکو و گکوی مژه‌دار از محبوبیت آن کاسته شده است. رام کردن بعضی از ایگواناها می‌تواند دردسر ساز باشد؛ بچه ایگواناها نیاز دارند که به صورت منظم به آن‌ها دست بزنید تا به ارتباط با انسان عادت کند. برای یک مارمولک، کاملاً غیرطبیعی و غیرمعمول است که کسی به او دست بزند اما این کار زمانی که او سن و سال کمی دارد، ضروری است. ایگوانا خانگی طول عمر زیادی دارد و می‌تواند تا ۲۰ سال هم عمر کند؛ این میزان طول عمر به تعهد زیادی نیاز دارد و شما باید پیش از خرید ایگوانا به دقت به این موضوع فکر کنید.

petha.ir

سالگشت

سال گذشته در چنین روزی روزنامه «پیام ما» موضوع متوسط عمر ازدواج‌هایی که به طلاق منجر شده‌اند، به ۹ سال رسیده بود را بررسی کرد.

مناقصه عمومی

شرکت توسعه آهن و فولاد گل گهر G.I.S.D.Co.

تامین متریال و اجرای پارکینگ مسقف ساختمان HSE شرکت توسعه آهن و فولاد گلگهر

شرکت توسعه آهن و فولاد گل گهر در نظر دارد " تامین متریال و اجرای پارکینگ مسقف ساختمان" HSE را از طریق برگزاری مناقصه عمومی به پیمانکار واجد شرایط در محدوده استان کرمان واگذار نماید.

متقاضیان می توانند جهت دریافت اسناد مناقصه از طریق:
-سایت اینترنتی شرکت به آدرس WWW.GISDCO. COM ،بخش مزایده ها و مناقصه ها
- کارخانه: سیرجان، کیلومتر ۵۰ جاده شیراز، جاده اختصاصی مجتمع گل گهر، شرکت توسعه آهن و فولاد گل گهر، ساختمان بهره برداری اقدام نمایند.
جهت کسب اطلاعات بیشتر با شماره های ۰۲۱۸۸۱۹۷۶۷۰-۴ داخلی ۲۱۲ و ۰۹۱۳۳۹۱۹۱۱۰ بنام آقای قاسمی در روزهای شنبه الی ۴ شنبه در ساعات اداری ۸ تا ۱۶:۱۵ تماس حاصل فرمایید.
آخرین مهلت ارسال مدارک: ۱۳۹۹/۱۰/۲۴

معاونت بازرگانی شرکت توسعه آهن و فولاد گل گهر

آگهی مناقصه شماره ۶۸-۹۹

(نوبت اول)

(به شماره فراخوان ۲۰۹۹۰۰۱۰۰۴۰۰۰۱۸۶ در سامانه)

بر اساس ماده ۱۳ قانون برگزاری مناقصات عملیات اجرایی پروژه به شرح زیر بصورت مناقصه عمومي دو مرحله‌اي واگذار میگردد:

۱-دستگاه مناقصه گزار : شرکت ساخت و توسعه زیر بناهاي حمل و نقل کشور به نشانی تهران - بزرگراه مدرس- خیابان وحید دستگردي - خیابان فرید افشار - نبش بلوار آرش.
۲-شرح پروژه: خرید تجهیزات و عملیات اجرایي احداث شبکه متوسط هوایی و پست برق جهت برق رسانی به ایستگاه های راه آهن همدان و سنندج، با مدت اجرای کار ۵ماه.
۳- سیر مراحل دریافت اسناد و برگزاري فرآیند مناقصه: صرفاً از طریق سامانه تدارکات الکترونیکي دولت (ستاد) به آدرس http:// www.setadiran.ir و دریافت اسناد از سامانه مذکور حداکثر تا ساعت ۱۴/۳۰ مورخ ۱۳۹۹/۱۰/۲۴ میسر خواهدبود. ضمناً مناقصه گران در صورت عدم عضویت قبلي در سامانه مذکور، مراحل ثبت نام در سایت فوق و دریافت گواهي امضاي الکترونیکي را جهت شرکت در مناقصه به انجام رسانند. تلفن پشتیباني سامانه : ۴۱۹۳۴
۴-محل تحویل پاکت های شرکت در مناقصه (صرفاً پاکات الف) اداره کل امور پیمانها و رسیدگي فني – شرکت ساخت و توسعه زیربناهاي حمل و نقل کشور حداکثر تا ساعت ۱۴/۳۰روز شنبه مورخ ۱۳۹۹/۱۱/۰۴ و تاریخ جلسه مناقصه ساعت ۱۱روز یکشنبه مورخ ۱۳۹۹/۱۱/۰۵ می باشد. مدت اعتبار پیشنهادات ۳ ماه از تاریخ فوق و یکبار قابل تمدید حسب تشخیص کارفرما می باشد.
۵- برآورد: براساس فهرست بهای واحد پایه رشته ابنیه، تأسیسات برقی و توزیع نیروی برق سال ۱۳۹۹، به مبلغ ۴۶/۸۹۷/۰۳۸/۸۰۲ریال میباشد.
۶-مبلغ تضمین شرکت در فرآیند ارجاع کار ۲/۵میلیارد ریال تعیین میگردد.
۷-مهندسین مشاور طرح: پژوهش های ساختمانی ایران- تلفن : ۵۱-۸۸۹۲۳۴۴۸.

ضمنا آگهي مناقصه از طریق پایگاه ملي اطلاع رساني مناقصات به نشاني http:\\iets.mporg.ir نیز قابل دسترسي است.

شرکت ساخت و توسعه زیر بناهای حمل و نقل کشور

شناسه آگهی ۱۰۶۵۶۳۴

آگهی تجدید مزایده فروش طلا و جواهرات

(نوبت دوم)

اداره کل استاندارد کرمان در نظر دارد مزایده مقداری طلا و جواهر به شرح جدول ذیل در سال ۱۳۹۹ با جزئیات مندرج در اسناد مزایده و با بهره گیری از سامانه تدارکات الکترونیکی دولت (ستاد) برگزار نماید. لذا کلیه متقاضیان محترم می توانند جهت اطلاع از شرایط و مشخصات موضوع مزایده به وبگاه سامانه یاد شده به نشانی: www.setadiran.ir مراجعه و نسبت به ارائه پیشنهاد خود اقدام نمایند. کلیه مراحل فرایند مزایده از دریافت اسناد تا ارائه پیشنهاد و بازگشایی پاکتها از طریق درگاه سامانه تدارکات الکترونیکی دولت (ستاد) انجام خواهد شد.
لازم است شرکت کنندگان در صورت عدم عضویت قبلی، مراحل ثبت نام در سایت مذکور و دریافت گواهی امضا الکترونیکی را جهت شرکت در مزایده محقق سازند.

ردیف	شرح	وزن(گرم)
۱	مصنوعات آزمایش شده عیار ۱۸	۱۵۰۹/۱۲
۲	مصنوعات آزمایش شده عیار ۲۰	۱۲/۶۵
۳	مصنوعات آزمایش شده عیار ۲۴	۳۶/۴۸

اطلاعات تماس سامانه ستاد جهت انجام مراحل عضویت : مرکز تماس: ۴۱۹۳۴-۰۲۱
مزایده مورخ ۹۹/۱۰/۱۰ با شماره ۱۰۹۹۰۰۳۵۳۴۰۰۰۰۰۵ در سامانه ستاد بارگزاری شده و متقاضیان از تاریخ ۹۹/۱۰/۱۵ قادر به ارائه پیشنهاد می باشند.

م الف ۴۵۵۷

اداره کل استاندارد کرمان