ما را در تلگرام دنبال کنید
@ payamema

انس طلا	۱٬۲۴۸٫۷۰	گرم طلای ۲۴	۱٬۵۶۷٫۵۶۰	انس پالادیوم	۸۳۲٫۰۰	نیم	۶٬۷۴۵٫۰۰۰	دلار	۳۷٫۷۳۰	درهم امارات	۱۰٫۳۸۰	ین ژاپن	۳۵۰
مثقال طلا	۵٬۰۹۲٫۵۰۰	انس نقره	۱۷٫۲۶	بهار آزادی	۱۱٬۸۳۰٫۰۰۰	ربع	۳٬۷۹۵٫۰۰۰	یورو	۴۱٫۷۳۰	لیر ترکیه	۱۰٫۸۶۰	دلار کانادا	۲۹٫۱۸۰
گرم طلای ۱۸	۱٬۱۷۵٫۶۸۰	انس پلاتین	۹۴۹٫۰۰	امامی	۱۲٬۲۰۴٫۵۰۰	گرمی	۲٬۵۷۰٫۰۰۰	پوند	۴۸٫۹۱۰	یوان چین	۵٫۷۷۰	دلار استرالیا	۲۸٫۸۶۰

امروز ۱۱ تا ۲۴ — فردا ۱۱ تا ۲۴

ولادت ابوالفضل العباس(ع) و روز جانباز گرامی باد

روزنامه پیام ما
پیام ما، پیام شماست
روزنامه سیاسی ، اجتماعی صبح ایران

سال دوازدهم
شماره پیاپی ۸۹۰
دوشنبه ۱۱ اردیبهشت ۱۳۹۶
۱۶ صفحه
قیمت ۱۰۰۰ تومان
www.payamema.ir
17428

شهروندان بمی: آب شهرشن دارد مسوولان: مشکلی ندارد

چند روز گذشته گزارشی از پایین بودن کیفیت آب شهر بم به ما رسید، این در حالی است که مسئولان این شهرستان می گویند آب این شهر کیفیت مطلوبی دارد و سالم است. یکی از شهروندان بمی عکسی از شیر آب خانه اش فرستاده بود که در این عکس دیده می شد پشت سرپیچ شیر آب، سنگ ریزه و شن جمع شده است.

۷

عکس: khameneiir

رهبر انقلاب اسلامی:

هرکس کشور را دوست دارد در انتخابات شرکت کند

۳

پدیده «ال نینو» برمی گردد

۲

این پدیده باعث خشک‌سالی در برخی نقاط و سیل در برخی نقاط دیگر می‌شود

عکس: یاسر خدیمی/ پیام ما

۳۲ هزار شغل در سال ۹۵ ایجاد کردیم

رزم حسینی، استاندار کرمان: مشکلات کارگران ریشه در سیاست های دولت قبل دارد

استاندار کرمان از ایجاد ۳۲ هزار شغل توسط دولت یازدهم در سال ۹۵ خبر داد. علیرضا رزم حسینی روز گذشته در دیدار با تشکل‌های کارگری استان کرمان گفت که بر اساس پیشرفت‌های روز دنیا سعی شده رابطه کارگر و کارفرما ارتقا پیدا کند. به گفته او سازمان تأمین اجتماعی تلاش دارد تا مشکلات کارگران را برطرف کند. رزم حسینی ریشه مشکلات کارگران را در سیاست‌های گذشته دانست. سیاست‌هایی که فاصله طبقاتی را به وجود آورده. به اعتقاد استاندار کرمان سیاست‌های اقتصادی در گذشته صحیح نبوده است. در این دیدار که روز گذشته به مناسبت ۱۱ اردیبهشت، روز جهانی کار و کارگر در دفتر استاندار انجام شد، او گفت که در گذشته برخی انجام برنامه‌های چشم‌انداز را کنار گذاشتند. رزم حسینی با اشاره به ۱۲ هزار شغل ایجادشده در کرمان در دولت دهم گفت که تنها در سال ۹۵ در استان کرمان ۳۲ هزار شغل ایجاد کردیم. به گفته او در سه سال گذشته صادرات استان به ۵ میلیارد دلار رسیده و اگر این روند عاقلانه اقتصادی ادامه پیدا کند این میزان صادرات افزایش پیدا می‌کند. رزم حسینی به امکان صدور ویزا در فرودگاه کرمان اشاره کرد و گفت که برای این کار دو سال تلاش کردیم. بر اساس آماری که او ارائه داد، در دولت تدبیر و امید حدود ۹۸ هزار گردشگر خارجی به استان کرمان سفرکرده‌اند. او گفت که استان کرمان اگر به‌خوبی انسجام مدیریتی داشته باشد و اختیار لازم را داشته باشد می‌تواند شغل پایدار هم ایجاد کند. استاندار کرمان به انتخابات پیشرو هم اشاره کرد و از کارگران خواست در انتخابات حضور فعالی داشته باشند و افراد پاک دست را به شورای شهر بفرستند. شجاعی، نماینده کانون بازنشستگان کارگری، مهم‌ترین مشکل کارگران را وضع معیشت آن‌ها دانست و گفت که حداقل ۸۰۰ و ۹۰۰ هزار تومان حقوق کارگری، ناچیز است. به گفته او هم‌اکنون ۱۶ کانون بازنشسته کارگری برای سه میلیون کارگر بازنشسته فعال هستند و جلودارزاده و محجوب نماینده کارگران در مجلس شورای اسلامی هستند. او بهترین دوره‌های مجلس برای کارگران را مجالس پنجم و ششم دانست و گفت که تشکیلات کارگری همیشه حامی دولت بوده است. سجادی، نماینده جامعه کارگری هم در این دیدار از استاندار کرمان خواست ترتیبی داده شود که تولیدات استان در داخل استان خریداری شود.

وعده مبهم افزایش وام ازدواج

یادداشت مهمان
مرتضی محسن پور

«مشکل ازدواج جوانان را ناشی از چه می‌دانید و برنامه شما برای قشر جوان چیست؟» این یکی از سوالات محوری بود که در مناظره کاندیداهای انتخابات ریاست‌جمهوری مطرح شد و هر یک به بیان دیدگاه خود پرداختند. در این میان وام ازدواج نیز محلی برای مانور مثبت و منفی طرفین بود و سخن از افزایش آن شده است، اما مشخص نیست با کدام منابع و از کجا؟ در روزهای اخیر در مناظره‌ای که بین کاندیدای ریاست‌جمهوری در حوزه مسائل اجتماعی انجام شد، موضوع ازدواج جوانان از اهم سوالاتی بود که مورد پرسش قرار گرفت و هر یک البته پاسخ‌هایی نیز در این رابطه داشتند. روحانی، مهم‌ترین مشکل موجود جوانان را اشتغال اعلام کرد و تاکید داشت که باید برای حل این موضوع به آینده امیدوار بود. قالیباف، نیز اشتغال را چالش این روزهای جوانان ایرانی عنوان کرد و در همین مورد آمار و اعلام نظر دولت فعلی درباره ایجاد اشتغال را مورد بحث قرار داد. اما رییسی و جهانگیری در اظهارات خود از وام ازدواج به عنوان یکی از مسایل موجود جوانان یاد کردند. جهانگیری که معاون اول رییس‌جمهوری فعلی نیز است، در کنار اشتغال و تحصیل ازدواج آنها را مطرح کرد و البته در این باره از اهمیت وام ازدواج و افزایش آن در دولت یازدهم از سه به ۱۱ میلیون تومان به عنوان یکی از اقدامات سخن گفت. همچنین رییسی با رویکردی منتقدانه نسبت به شرایط موجود وام ازدواج تاکید داشت که در حال حاضر حدود ۵۰۰ هزار نفر پشت درها برای دریافت وام در انتظار هستند که این شرایط نمی‌تواند موجب ایجاد نشاط و امید در جوانان باشد. وام ازدواج از جمله تسهیلات قرض‌الحسنه‌ای است که از سال ۱۳۸۸ و با ایجاد سامانه‌ای در بانک مرکزی به شبکه بانکی آمده و با تعیین محلی خاص برای تامین مالی آن در دستور کار قرار گرفت. در سال گذشته طی فراز و نشیبی و با مصوبه مجلس به یکباره تا سقف ۱۰ میلیون تومان برای هر نفر رشد کرد و افزایشی ۳۰۰ درصدی را به همراه داشت. در مجموع با توجه به شرایط خاصی که بر وام ازدواج حاکم بوده و تامین منابع آن از مهمترین چالش های این تسهیلات به شمار می‌رود هر گونه افزایشی در آن باید با پیش بینی منابع لازم انجام شود در غیر این صورت عاملی برای به هم ریختگی در منابع و مصارف بانک‌ها خواهد بود.

در این پیام ما می خوانید

- اعلام موجودیت لیست ائتلاف مستقل «متخصصین» با محوریت مشرفی
- لیست اصلاح طلبان جیرفتی نهایی شد
- لیست اصولگرایان بمی در مرحله پایانی
- کامران صنعتی؛ مستقل قدرتمند — ۵
- «حق سرویس» به رستوران‌ها ندهید — دریافت حق سرویس خلاف است — ۲

سپیده دم تلخ کودتا «بخش سوم» — روایت محمد صنعتی از کودتای ۲۸ مرداد در کرمان — ۱۶
چه کسی مدیر GEM را کشت؟ — ۳
محمد یاسین پنجعلی زاده، رییس کمیسیون معماری و شهرسازی شورای اسلامی شهر کرمان:
اعتراض به حق برخی شهروندان به پنجره های مشرف به منازل

عکس: پیام ما

۶

آگهی مناقصه عمومی (نوبت اول)

مناقصه گزار: شرکت معادن زغالسنگ کرمان

موضوع مناقصه: ایاب و ذهاب پرسنل و انجام امور وسیله رسانی در معدن هشونی به صورت یکجا یا جداگانه طبق آنالیز ذیل:

۱- ایاب و ذهاب پرسنل منطقه در مسیرهای افزاد، کوهبنان و کلیه شهرکهای تابعه، جور به معدن هشونی و بالعکس.

۲- ایاب و ذهاب پرسنل منطقه در مسیرهای شهرسازی، کیانشهر، طغرالجرد، سلمانشهر، رشک، سیتک، خانمکان و زرند، زرند نو، گیسک، بابتنگل، دشتخاک به معدن هشتونی و بالعکس.

۳- انجام عملیات مربوط به امور وسیله رسانی به سرکارگاه های استخراج و تونل های مورد نیاز منطقه، انجام عملیات ایاب و ذهاب کارگران و کارمندان منطقه از محوطه معدن به سر کارگاه ها و تونل های مورد نیاز منطقه و بالعکس طبق مقررات داخلی معدن در شیفت های سه گانه.

مهلت دریافت اسناد: از تاریخ نشر آگهی لغایت مورخه ۹۶/۰۲/۱۸

محل دریافت اسناد: بلوار شهید آیت ا... صدوقی- شرکت معادن زغالسنگ کرمان.

تضمین شرکت در مناقصه: جهت ردیف ۱ مبلغ ۴۱۰/۰۰۰/۰۰۰ ریال، ردیف ۲ مبلغ ۴۰۰/۰۰۰/۰۰۰ ریال، ردیف ۳ مبلغ ۲۰۰/۰۰۰/۰۰۰ ریال.

تاریخ تحویل پاکتها: مورخه ۹۶/۰۲/۳۰

تاریخ گشایش پاکتها: مورخه ۹۶/۰۲/۳۱

مباغ اسناد: ۲۰۰/۰۰۰ ریال به حساب ۳۱۴۸۲۱۰۷ بانک رفاه شعبه شهید صدوقی.

ضمنا این آگهی در سایت www.coal.kr.ir در دسترس می باشد.

تلفن تماس: ۰۳۴۳۲۱۱۷۷۲۶

شرکت معادن زغالسنگ کرمان

شرکت معادن زغالسنگ کرمان

نیازمندیم

شرکت بالابر اوج کرمان نو به تعدادی نصاب وارد در زمینه سازه، ریل، درب، مکانیک، برق و راه اندازی به صورت پیمانکاری یا ثابت با حقوق بالا)بخشی از حقوق به صورت پیش پرداخت واریز می شود) نیازمند است.

شماره تماس:
۰۹۱۳۲۹۸۷۷۳۰

پیام ما
سال دوازدهم | شماره پیاپی ۸۹۰ | دو شنبه ۱۱ اردیبهشت ۱۳۹۶

کاغذ اخبار

۰۳۴-۳۲۱۱۷۸۵۲

پیامک شما را درباره این صفحه می خوانیم

۱۰۰۰۳۴۳۲۱۱۷۸۳۴

۷۴ گونه جانوری کشور در معرض تهدید هستند

مجید خرازیان، مدیرکل دفتر حیات وحش سازمان حفاظت محیط‌زیست گفت که ۷۴ گونه جانوری مهره‌دار معادل ٦/٤ درصد از مجموع گونه‌های شناسایی شده کشور در معرض تهدید قرار دارد. ایران جزو ۲۰ کشور اول دنیا از نظر تنوع زیستی است.

گزیده ها

رییس اتحادیه فروشندگان، سازندگان و تعمیرکاران ساعت: بخش خصوصی در حال تلاش است تا با هماهنگی کشورهایی چون سوییس و ژاپن، خط تولید ساعت را در ایران راه‌اندازی کند اما برای انجام این امر به حمایت‌های دولت و تخصیص ارز دولتی نیاز است.

معاون مبارزه با جرایم جنایی پلیس آگاهی تهران بزرگ از دستگیری جوان معتاد به شیشه که پدرش را به قتل رسانده بود، خبر داد.

سید علی صدرالسادات، معاون توسعه مدیریت و منابع وزارت بهداشت از تحویل بیش از ۲۰ هزار تخت بیمارستانی تا پایان فروردین ماه ۹۶ خبر داد و گفت که تاکنون از تعداد ۴۸۱ پروژه وعده داده شده در این حوزه، ۴۱۶ پروژه تحویل شده است.

سرهنگ محمدرضا اکبری، معاون مبارزه با جعل و کلاهبرداری پلیس آگاهی ناجا گفت که متاسفانه فعالیت اکثر شرکت‌های هرمی در آپارتمان‌های خلوت و بدون رفت و آمد در قالب محل‌های مسکونی انجام می‌شود که نیازی به ثبت ندارد.

ثریا شارقی، مدیرکل امور زنان و خانواده استانداری پایتخت گفت که ارائه منشور حقوق شهروندی توسط دولت دلیل شفاف بودن دولت با مردم است. این اقدام قهرمانانه و مدنی نشان می‌دهد که دولت هیچ هراسی از افزایش آگاهی مردم نسبت به حقوق و مطالبات خودشان ندارد و برعکس به دنبال این است که مردم را به سوی مطالبه‌گری سوق دهد.

ناصر مقدسی، قائم مقام سازمان جنگل‌ها با اشاره به اینکه بخش کشاورزی، جنگل‌ها، تنوع زیستی و منابع آب از تغییرات اقلیمی تاثیر می‌پذیرد، گفت که طی ۱۰ سال گذشته یک میلیون هکتار از جنگل‌های زاگرس دچار آفات و بیماری شده‌اند.

احمد میدری، معاون رفاه وزارت تعاون، کار و رفاه اجتماعی با تأکید بر این که هیچ دولتی به اندازه دولت‌یازدهم در زمینه شفاف‌سازی آماری آسیب‌های اجتماعی موفق عمل نکرده است، گفت که دولت یازدهم با شفاف‌سازی در ارائه آمار و اطلاعات مربوط به آسیب‌های اجتماعی توانسته قدمی بزرگ در راه حل این مشکلات بردارد.

پدیده «ال نینو» بر می گردد

این پدیده باعث خشک‌سالی در برخی نقاط و سیل در برخی نقاط دیگر می‌شود

رضا عبادی زاده
دبیر تحریریه

پدیده «ال نینو» که در دو سال گذشته بر آب‌وهوای برخی مناطق جهان از جمله ایران اثر گذاشته بود، احتمال دارد در ماه‌های آینده مجدداً رخ دهد.

سازمان جهانی هواشناسی (WMO) خبر داده که حدود ۵۰ تا ۶۰ درصد این احتمال وجود دارد که پدیده جدید ال‌نینو پیش از پایان سال ۲۰۱۷ میلادی رخ دهد. پدیده ال نینو در برخی نقاط باعث خشک‌سالی و در برخی نقاط دیگر باعث وقوع سیل می‌شود. البته کارشناسان سازمان جهانی هواشناسی گفته‌اند غیرمعمول است که پدیده ال‌نینو به این سرعت بازگردد و به‌طور طبیعی انتظار می‌رود که فاصله طولانی‌تری قبل از وقوع مجدد آن وجود داشته باشد و پیش‌بینی انجام‌گرفته زودهنگام است و بر اساس مشاهدات، مدل‌های اقلیمی و روندهای سابق به‌دست‌آمده، بااین‌حال احتمال بازگشت این پدیده ۵۰ تا ٦۰ درصد وجود دارد. به گفته این سازمان در حال حاضر احتمال می‌رود که پدیده ال‌نینو خفیف باشد اما در چند ماه آینده می‌توان به‌طور واضح‌تری در مورد شدت آن اظهارنظر کرد.

جنجال ال نینویی

سال گذشته در چنین روزهایی بود که در ایران جنجال ال نینو به پا شد. ماجرا ازاینجا شروع شد که مرکز پیش‌بینی آب‌وهوای آمریکا وقوع پدیده ال‌نینو و تأثیر آن در ایران و کشورهای همسایه در منطقه خاورمیانه را پیش‌بینی کرد و وزارت نیرو در واکنش به این پیش‌بینی، اعلام آماده‌باش کرد. بعدازاین واکنش اما مدیرکل پیش‌بینی و هشدار سریع سازمان هواشناسی کشور با اعلام صریح اینکه زمستان سردی پیش رو نداریم گفت که بر اساس مدل‌های اقلیمی فصل پاییز و ماه‌های ابتدایی زمستان نه‌تنها سردتر نخواهد بود بلکه دمای هوا، گرم‌تر از حد نرمال پیش‌بینی‌شده است. در این میان سازمان مدیریت بحران کشور هم جانب وزارت نیرو را گرفت اما هواشناسی کوتاه نمی‌آمد. ۱۰ اردیبهشت اما معصومه ابتکار، رییس سازمان حفاظت محیط‌زیست بر همه جنجال‌ها پایان داد. او با اظهار تعجب نسبت به رد وقوع ال‌نینو توسط سازمان هواشناسی کشور گفت که همه دستگاه‌های مسوول جلسه تشکیل دادند تا برای زمستان امسال در شرایط آماده‌باش قرار گیرند چرا که این پدیده در سطح هواشناسی جهانی پذیرفته‌شده و انکار نمی‌شود. تعجب می‌کنم که سازمان هواشناسی ایران آن را رد می‌کند. او حتی پیش‌بینی کرد با وقوع پدیده ال نینو، برخی تالاب‌ها از جمله تالاب جازموریان آب‌گیری شود. مهر پارسال هم سازمان مدیریت بحران در نامه‌ای ۱۴ بندی به دستگاه‌های مختلف در این خصوص هشدار داد.

افزایش بارندگی در نقاط کویری

افزایش بارندگی در برخی نقاط کویری از جمله استان کرمان و البته وقوع سیل‌های پی‌درپی در نقاط مختلف کشور که حتی به تهران هم رسید، می‌تواند گواهی باشد بر پیش‌بینی‌های سازمان محیط‌زیست و مدیریت بحران کشور. تا ۹ اردیبهشت، در سال زراعی امسال (از یک مهر ۹۵) در استان کرمان ۱۴۱/۴ میلی‌متر باران بارید درحالی‌که میزان بارش در همین بازه زمانی در سال گذشته ۱۱۱/۲ میلی‌متر بود. این بارش‌ها موجب بروز سیل به‌خصوص در جنوب کرمان شد. قم هم با ۱۵ میلی‌متر افزایش بارش در این بازه زمانی روبرو شد. در مقابل در مناطقی که در سال‌های گذشته بارش خوب بود، کاهش محسوس بارش‌ها را شاهد بودیم. مثلاً در مازندران از یک مهر ۹۴ تا ۹ اردیبهشت ۹۵ میزان بارش ۶۲۹/۲ میلی‌متر بود اما در همین بازه زمانی در سال جاری ۴۳۸/۷ میلی‌متر باران بارید. در گلستان، لرستان و کرمانشاه با کاهش ۲۰۴، ۲۷۳ و ۲۶۹ میلی‌متری بارش روبرو شدیم. این آمارها می‌تواند نشان‌دهنده تغییر شرایط اقلیمی ایران باشد. تغییری که احتمال می‌رود «ال نینو» در آن دست داشته باشد و این موضوع می‌تواند احتمال بازگشت این پدیده در سال ۲۰۱۷ را مهم جلوه دهد.

عکس: ایرنا

ال نینو سال گذشته بر روی آب و هوای ایران تاثیر گذاشت

نکته

ال نینو شناسی

ال‌نینو وقتی به وقوع می‌پیوندد که درجه حرارت اقیانوس آرام در شرق و مرکز بسیار گرم‌تر از حد معمول باشد که در نتیجه آن تغییرات آب و هوایی در سراسر جهان از جمله وزش باد، تغییرات الگوهای بارندگی، تغییر فشار سطح دریا و درجه حرارت اتفاق می‌افتد. آن‌طور که دنیای اقتصاد نوشته این پدیده یکی از چرخه‌های مشهور آب‌وهوایی جهان است که هر دو تا هفت سال یک‌بار باعث ایجاد ناهنجاری‌های بزرگی در آب‌وهوای سراسر سیاره ما می‌شود که به وقوع سیلاب‌های ناگهانی، خشک‌سالی، قحطی و اپیدمی می‌انجامد؛ رخداد اقلیمی کلانی که با رها شدن انرژی انباشته در بزرگ‌ترین حوزه اقیانوسی جهان یعنی جنوب اقیانوس آرام رخ می‌دهد.

«حق سرویس» به رستوران‌ها ندهید

دریافت حق سرویس خلاف است

اگر رستورانی از شما «حق سرویس» طلب کرد، نه‌تنها پولی بابت آن نپردازید که این تخلف را گزارش کنید. میرابراهیمی رییس اتحادیه دارندگان رستوران و سلف سرویس به ایرنا گفت که دریافت «حق سرویس» از مشتریان رستوران خلاف است و با متخلفان به شدت برخورد می‌شود. در صورت دریافت شکایتی در این زمینه، ضمن عودت عین مبلغ دریافت شده از مشتری، این موضوع در پرونده سوابق متخلف درج شده و در صورت تکرار برخورد شدیدتری خواهد شد. به گفته او اگر واحد صنفی آن تخلف را تکرار کرد، اخطار پلمپ داده می‌شود و برای جریمه و طی مراحل قانونی به سازمان تعزیرات حکومتی معرفی خواهد شد. او البته گفته این تخلف به ندرت اتفاق می‌افتد. این در حالی است که هنوز در برخی رستوران‌های شهر کرمان حق سرویس دریافت می‌شود.

رییس اتحادیه دارندگان رستوران و سلف سرویس همچنین با اشاره به دریافت ۹ درصد مالیات بر ارزش افزوده از مشتریان، گفت که به‌عنوان‌مثال از برنج، نوشابه، گوشت و سایر اقلام موجود در سفارش‌های مشتریان، در هر مرحله از مواد اولیه تا تبدیل شدن به کالای نهایی مالیات بر ارزش افزوده دریافت می‌شود؛ در این زمینه بارها به مجلس و سازمان امور مالیاتی اعتراض کرده‌ایم، اما کماکان به همین شیوه دریافت می‌شود.

جامعه

خشونت خانگی را به ۱۲۳ اطلاع دهید

حسن اسد بیگی، رییس اورژانس اجتماعی سازمان بهزیستی کشور از مردم خواست خشونت های خانگی به ویژه کودک آزاری و همسر آزاری را با مرکز اورژانس اجتماعی یا شماره تلفن ۱۲۳ درمیان بگذارند. او گفت که مشکلات مدنظر اورژانس اجتماعی در درجه اول خشونت های خانگی به ویژه کودک آزاری ، بعد، همسر آزاری است و بعد از اینها خودکشی در اولویت ما قرار دارد. خودکشی در اولویت است چراکه این مساله منجر به از دست رفتن جان انسان ها می شود اما تلفن ها، تماس ها و خواسته هایی که مردم دارند در تماس با شماره تلفن ۱۲۳ جدا از این مسائل است. بطورمیانگین سال گذشته حدود ٦۰۰ هزار تماس تلفنی با موضوعات کلی گرفته شد که فقط حدود ۱٤٦ هزار تماس با فعالیت های اورژانس اجتماعی مرتبط بود.

اقتصاد

تورم مهار نمی شد، مثل ونزوئلا می شدیم

خبرگزاری رسمی دولت ایران گزارش داد که اگر تورم در دولت تدبیر و امید مهار نمی شد، ایران امروز شرایطی مشابه ونزوئلا داشت. این خبرگزاری نوشت که شاید در نگاه عموم مردم، منظور از مهار تورم، کاهش قیمت کالاهای اساسی و ارزاق عمومی باشد اما تورم یعنی اینکه افزایش قیمت کالاها با شیب کندتری افزایش یابد به شکلی که چندان در زندگی مردم ملموس نباشد. میانگین قیمت هر کیلو گوشت گوسفند در سال ۱۳۸۸ برابر ۹٦ هزار و ۵٤۰ ریال (۹٦۵٤ تومان) بود که این رقم در سال ۱۳۹۱ به ۱۸۸ هزار و ۷۵۰ ریال (۱۸۸۷۵ تومان) رسید. میانگین قیمت هر کیلو گوشت گاو در سال ۱۳۸۸ برابر ۸۲ هزار و ٤۷۰ ریال (۸۲٤۷ تومان) بود که این رقم در سال ۱۳۹۱ به ۱۹۱ هزار و ٦۰ ریال (۱۹۱۰٦ تومان) رسید.

جامعه

٦ تا هشت درصد؛ کاهش کودکان کار در دولت یازدهم

مدیرکل دفتر امور آسیب‌های اجتماعی وزارت کار و رفاه اجتماعی از کاهش ٦ تا هشت درصدی کودکان کار در دولت یازدهم خبر داد. روزبه کردونی به ایسنا گفت که در زمان آغاز به کار این دولت نه‌تنها تصویر دقیقی از تعداد، مکان، اقامت و دلیل بازماندگی از تحصیل کودکان وجود نداشت بلکه در یک آشفته‌بازار بی‌تدبیری بیش از ۱۰ رقم مختلف برای تعداد کودکان بازمانده اعلام شده بود. برنامه حمایت اجتماعی بازگشت به تحصیل کودکان در دولت تدبیر را می‌توان با سیاست‌های موفق بین‌المللی مانند برنامه Bolsa Familia در برزیل مقایسه کرد. این برنامه در سال ۲۰۰۳ با تحت پوشش قراردادن ٦/۳ میلیون خانوار (شش درصد خانوارهای برزیل) آغازشده بود تا سال ۲۰۱۱، ۱۰ درصد کار کودک و شش درصد حضور کودکان بین شش تا ۱۷ سال را در مدرسه افزایش دهد. مؤسسات خیریه و سازمان‌های مردم‌نهاد و کلینیک‌های مددکاری اجتماعی همراه مدیران ملی و منطقه‌ای آموزش‌وپرورش و بهزیستی کشور همکاران و همراهان این موفقیت بوده‌اند. با توجه به اینکه اکثریت قابل‌توجهی کودکان بازمانده از تحصیل در زمره کودکان کار و خیابانی نیز محسوب می‌شوند باید عنوان کرد که با اجرای این برنامه ما شاهد کاهش شش تا هشت درصدی کار کودک بوده‌ایم.

پیام ما
سال دوازدهم | شماره پیاپی ۸۹۰ | دو شنبه ۱۱ اردیبهشت ۱۳۹۶

کاغذ اخبار

۰۳۴-۳۲۱۱۷۸۵۲

بهبود ۳۵ درصدی شرایط محیط‌های کارگری در کشور

محمد اصابتی، مدیرکل بازرسی کار وزارت تعاون، کار و رفاه اجتماعی از بهبود ۳۵ درصدی شرایط محیط‌های کارگری خبر داد. در گذشته میزان حوادث کار ۴۸ درصد گزارش شده بود که این رقم در سال ۹۵ به ۳۹ درصد کاهش یافته است.

۱۰۰۰۳۴۳۲۱۱۷۸۳۴
پیامک شما را درباره این صفحه می خوانیم

چه کسی مدیر GEM را کشت؟

درگیری اقتصادی و تسویه درون‌سازمانی؛ دو گمانه احتمالی یک ترور

گزارش

مدیر گروه تلویزیونی GEM در حالی شامگاه شنبه ترور شد که گمانه‌زنی‌ها درباره انگیزه‌های این اتفاق بالا گرفته است.

سعید کریمیان و همراهش به ضرب ۲۷ گلوله از پا درآمد. برخلاف عمده منابع ترکیه، سی ان ان ترک گزارش کرده که شخص دوم، شریک کویتی - بریتانیایی کریمیان نبوده، بلکه یک ایرانی بوده و با این اوصاف نمی‌توان نظر قطعی درباره هویت شخص دوم داشت. آن‌طور که تابناک نوشته مطابق با اطلاعات دریافتی از منابع ترک، در جریان این حادثه یک خودروی جیپ در ساعت ۲۰:۱۵ به خودروی کریمیان نزدیک شده، مسیر حرکت خودروی لوکس کریمیان را بریده و باعث توقف این خودرو شده است. سپس دو تن از سرنشینان این خودروی جیپ که نقاب بر چهره داشتند، خودروی کریمیان را هدف قرار داده‌اند. کریمیان پس از این حادثه به بیمارستانی در منطقه مسلک استانبول منتقل شده و در نهایت بر اثر شدت جراحات وارده کشته شده است.

قاتلان حرفه‌ای

ضاربان پس از این حادثه، خودروی جیپی که برای این قتل مورد استفاده قرار داده بودند، به آتش کشیدند و متواری شدند که نشان می‌دهد برای انجام چنین عملیاتی برنامه‌ریزی توسط افراد محلی انجام شده که با نحوه عملکرد پلیس استانبول در چنین وقایعی به خوبی آشنایی داشته‌اند و توانسته‌اند بر همین اساس به سرعت از محله حادثه بگریزند. پلیس استانبول محدوده وقوع این حادثه و همچنین محدوده به آتش کشیدن خودروی ضاربان را بسته و هم‌زمان با عملیات مرسوم پلیس در چنین حوادثی، ظاهراً عملیاتی برای شناسایی و پیگرد عوامل این اقدام جنایی توسط پلیس این شهر آغاز شده است. پس از وقوع این حادثه، برخی نزدیکان کریمیان در محل حضور یافته‌اند که پلیس ترکیه از آن‌ها درباره احتمالات و انگیزه ضاربان تحقیق به عمل آورده است.

مشکلات اقتصادی کریمیان

گفته می‌شود کریمیان که شبکه جم را با حمایت مالی غیر مداوم راه‌اندازی کرد، عمده منابع مالی که برای راه‌اندازی این شبکه در اختیارش قرار گرفته بود را در ترکیه سرمایه‌گذاری شخصی کرده بود که ظاهراً نه‌تنها این منابع از دست رفته بلکه او با طلبکاران خطرناکی نیز مواجه شده است. برخی بازیگرانی که از شبکه جم در یک سال اخیر جدا شده‌اند نیز از بحران مالی این شبکه در یک طول سال اخیر و تسویه‌حساب سخت به ایشان خبر داده بودند. یکی از احتمال‌های قابل طرح، منتهی شدن درگیری‌های اقتصادی به تسویه‌حساب مسلحانه با کریمی است؛ سناریویی که در صورت قطعیت مرگ شریک کویتی‌اش، قوت بیشتری می‌گیرد.

تسویه درون‌سازمانی

همچنین با توجه به روابط کریمیان، احتمال تسویه‌حساب درون‌سازمانی با او از سوی عوامل سازمان منافقین نیز دور از انتظار نیست. کریمیان قبلاً هرگونه ارتباط خود را با سازمان منافقین تکذیب کرده بود اما در ادامه تصاویری از او در کنار سرکرده این سازمان منتشر شده بود. البته هنوز هیچ‌کدام از این سناریوها قطعیت ندارد و باید منتظر بررسی ابعاد حادثه و شناسایی عامل این حادثه برای قضاوت دقیق‌تر درباره انگیزه ضاربان مدیر این شبکه ماهواره‌ای فارسی‌زبان بود.

سعید کریمیان که بود؟

آن‌طور که شبکه العالم نوشته، سعید کریمیان در سال ۱۳۷۵ با حمایت‌ها و پشتیبانی عموی درباری خود به سوییس منتقل شد و در سال ۱۳۷۷ سراغ برادرش که در لس‌آنجلس زندگی می‌کرد، رفت. بعد از فعالیت در رادیو صدای ایران و بهبود وضعیت اقتصادی، با غلامرضا فراهانی آشنا شد و در سال ۱۳۸۵و در لندن شبکه‌ای را به نام GEM TV تأسیس کردند. جم دفاتری در شهرهای دبی، لندن، استانبول، آنتالیا، کوالالامپور، لس‌آنجلس، اربیل عراق و... دارد.

هرکس کشور را دوست دارد در انتخابات شرکت کند

رهبر انقلاب اسلامی: حضور در انتخابات شرّ دشمن را کم می‌کند

عکس www.khamenei.ir

رهبر انقلاب اسلامی گفتند که حضور کارگران و همه قشرهای ملت در صحنه همواره سایه جنگ و تعرض دشمنان را از سر ملت ایران کم کرده و در انتخابات پیش رو نیز هرکس، «کشور، نظام و امنیت» را دوست دارد در انتخابات شرکت کند زیرا این حضور تعیین‌کننده، شرّ دشمن را از سر کشور کم خواهد کرد. به گزارش پایگاه اطلاع‌رسانی دفتر مقام معظم رهبری، آیت‌الله خامنه‌ای روز گذشته در دیدار با هزاران نفر از کارگران و کارآفرینان، کارگر را «ستون فقرات اقتصاد و تولید» خواندند و افزودند: «برای داشتن اقتصاد «پیشرفته و مستقل» و رونق اقتصادی باید به قشر کارگر اهمیت فراوان داد و اگر بخواهیم جامعه کارگری از امتیازات و حقوق شایسته برخوردار باشد، باید بر روی «تولید ملی» تکیه و تأکید کنیم.» رهبر انقلاب اسلامی، دلگرم شدن کارگران در جامعه را موجب سامان یافتن وضع اقتصادی دانستند و گفتند: «مشکل اقتصاد کشور بدون راه‌حل نیست و گره‌ای نیست که باز نشدنی باشد و یکی از الزامات مهم در این گره‌گشایی، ملاحظه و رعایت حقوق کارگران است.» ایشان خاطرنشان کردند: «جامعه کارگری باید احساس تکریم و احترام و سربلندی کند و قدر کار او دانسته شود و در این صورت، خستگی و بی‌حوصلگی و بی‌اعتنایی به کار وجود نخواهد داشت.» آیت‌الله خامنه‌ای با تأکید بر «ترویج فرهنگ کار و اهمیت کار» افزودند: «نفس علاقه و اشتیاق به کار باید در جامعه ترویج پیدا کند و کار چنان ارزشمند شناخته شود که کارگر با افتخار بگوید کارگر هستم و در گفتن این موضوع، احساس حقارت نکند.»

آغاز تولید مستمر بنزین از پالایشگاه خلیج فارس

روحانی: خودکفایی در تولید بنزین موجب افتخار است

عکس www.president.ir

رییس جمهوری دیروز فاز نخست پالایشگاه ستاره خلیج فارس در استان هرمزگان را با ظرفیت تولید روزانه ۱۲۰هزار بشکه میعانات گازی، افتتاح کرد. روحانی گفت که «بهره برداری از این پروژه و خودکفایی در تولید بنزین موجب افتخار ملت ایران است.» این پالایشگاه در راستای استفاده حداکثری از تولیدات میعانات گازی استحصال شده در پالایشگاه های پارس جنوبی و به منظور پرهیز از خام فروشی، خودکفایی در تولید بنزین با کیفیت، ایجاد ارزش افزوده بالاتر و افزایش درآمد ناخالص ملی در منطقه ای راهبردی از لحاظ دسترسی آسان به امکانات و تاسیسات بندری احداث شده است. در نخستین فاز از پالایشگاه ستاره خلیج فارس، روزانه ۱۲ میلیون لیتر بنزین یورو ٤، چهار و نیم میلیون لیتر گازوئیل یورو ٤، یک میلیون لیتر نفت سفید یورو ٤ و یک میلیون و ۳۰۰ هزار لیتر گاز مایع یورو ٤ تولید می شود. با بهره برداری کامل از پالایشگاه ستاره خلیج فارس با تولید ۳٦ میلیون لیتر بنزین با کیفیت یورو ٤ و ٥ ، تولید بنزین در کشور به بیش از ۱۰۰ میلیون لیتر در روز خواهد رسید و ایران به جرگه صادر کنندگان بنزین می پیوندد.

شناسایی برخی از عوامل حادثه تروریستی میرجاوه

چهارشنبه گذشته ۱۰ مرزبان ایران شهید شدند

نایب رییس کمیسیون امنیت ملی و سیاست خارجی مجلس گفت که برخی از عوامل حادثه تروریستی میرجاوه شناسایی شدند که در حال حاضر در خاک پاکستان هستند. ابوالفضل حسن بیگی به ایسنا گفت که طبق گفته وزارت خارجه قرار است پاکستان همکاری لازم را برای دستگیری این تروریست ها انجام دهد. وی با بیان اینکه تعداد تروریست ها زیاد است و هویت آنها شناسایی شده است، گفت که قطعا با همکاری دولت پاکستان و تلاش بیشتر وزارت خارجه این تروریست‌ها دستگیر خواهند شد. البته زمان لازم است تا کارهای اطلاعاتی و امنیتی به صورت کامل انجام شود. طبق برنامه ریزی قبلی قرار بود هیأت پارلمانی از پاکستان برای بازدید از چابهار و بررسی حادثه تروریستی میرجاوه به ایران بیایند که به زمان دیگری موکول شد.

کارگران در تامین معاش با مشکل مواجه هستند

مزد کارگران با هزینه های زندگی فاصله دارد

علی خدایی، عضو کارگری شورای عالی کار گفت که سنگینی فضای سیاسی بر سر گفتگوهای مزدی سال ۹۶ به حدی بود که عده‌ای بدون توجه به اعتراف اعضای کارفرمایی و دولتی شورای عالی کار مبنی براینکه حداقل هزینه های یک خانوار نمی تواند از مبلغ دو میلیون و ۴۸۹ هزار تومان در ماه کمتر باشد، تلاش کردند تا ارزش نتیجه مذاکرات مزدی سال ۹۶ را در افزایش ۱۴ درصدی مزد کاهش دهند. واقعیت این است که رقم نهایی مزد سال ۹۶ هنوز با هزینه های زندگی خانواده‌های کارگران فاصله دارد اما دست کم این بار کارگران با هماهنگی و وحدت نظر خود، توانستند در محاسبات مزدی معیار سبد هزینه‌های زندگی را با معیار نرخ تورم جایگزین کنند. جامعه کارگری در تامین معاش با مشکل مواجه است.

جنجال سفارت عربستان، ورود گردشگران عرب را نصف کرد

گردشگری

مرتضی رحمانی موحد، معاون گردشگری کشور با اشاره به تأثیر جنجال‌های سیاسی داخلی در افول گردشگران خارجی گفت که سال ۹۳ و ۹۴ در ارتباط با اتفاقی که در سفارت عربستان رخ داد، ۴۵ تا ۵۰ درصد از ظرفیت گردشگران حوزه خلیج‌فارس و ۹۰ درصد از بازار عربستان را از دست دادیم. وقتی می‌گوییم خانه برای مهمان باید آماده شود منظور آن است که هرطور خواستیم آن را مدیریت نکنیم.

پوشش ۱۱ میلیون حاشیه‌نشین با اجرای طرح تحول سلامت

جامعه

ایرج حریرچی، قائم مقام وزیر بهداشت گفت که پیش از اجرای طرح تحول نظام سلامت، ۶۵ درصد حاشیه نشینان کشور هیچ نوع خدمات بهداشتی و درمانی دریافت نمی‌کردند. جمعیت حاشیه‌نشینان کشور در دولت‌های قبلی به ۱۰ میلیون نفر رسیده بود و مردمان حاشیه کلانشهرها از خدمات بهداشتی درمانی مناسب و نیز پوشش بیمه‌ای محروم بودند. امروز حدود ۱۱ میلیون نفر از جمعیت مناطق حاشیه‌ای شهرهای کشور زیر طرح تحول نظام سلامت قرار گرفتند.

ارائه برنامه اشتغال سبز دولت به زودی

زیست

رییس سازمان حفاظت محیط زیست از ارائه برنامه اشتغال سبز دولت یازدهم خبر داد. معصومه ابتکار در کنفرانس بلندپایه تغییرات اقلیمی ایران و اتحادیه اروپا گفت که آقای روحانی دولت خود را به نام دولت محیط زیست نامگذاری کرده است تا استراتژی‌های روشن برای ارتقای استانداردهای محیط زیست ایران رقم بخورد و با وجود مشکلات اقتصادی، محیط زیست در کنار اقتصاد قرار گرفته و جزو اولویت‌های کشور شمرده شد.

قاچاق در مناطق آزاد تایید نشد

جامعه

حجت الاسلام محمدعلی زم، معاون فرهنگی - اجتماعی و گردشگری دبیرخانه شورای عالی مناطق آزاد و ویژه اقتصادی با اشاره به این‌که تاکنون هیچ سندی مبنی بر این‌که در مناطق آزاد قاچاق صورت گرفته ارائه نشده است، تاکید کرد که هرگز اتهام قاچاق در این مناطق توسط ستاد مبارزه با قاچاق کالا و ارز تایید نشده است. کسانی که نمی‌توانستند ضربه خود را به این مناطق وارد کنند این هجمه را به راه انداختند.

پیام ما
سال دوازدهم | شماره پیاپی ۸۹۰ | دو شنبه ۱۱ اردیبهشت ۱۳۹۶

پیام بین الملل
۰۳۴-۳۲۱۱۷۸۵۲

۱۰۰۰۳۴۳۲۱۱۷۸۳۴
پیامک شما را درباره این صفحه می خوانیم

تکذیب حمله به قنیطره

در حالی که منابع به اسکای نیوز عربی گزارش دادند، بالگردهای رژیم صهیونیستی در حمله‌ای جدید گروهان وابسته به لشگر ۹۰ در حومه قنیطره را به اضافه مواضع حزب الله لبنان هدف قرار دادند، اما منابع نظامی سوریه صحت این خبر را تکذیب کردند.

گزیده ها

- نخست وزیر انگلیس در واکنش به صحبت‌های اخیر رهبران اتحادیه اروپا هشدار داد که مذاکرات با این اتحادیه بر سر بریگزیت «دشوار» خواهد بود.
- جنبش حماس نسبت به وخیم شدن اوضاع نوار غزه در صورت تداوم تدابیر سختگیرانه و در تنگنا قرار دادن‌های آن هشدار داد.
- یک مطالعه جدید نشان داد نتیجه همه‌پرسی انگلیس برای خروج از اتحادیه اروپا در بازه زمانی پنج ماهه قبل از برگزاری این همه پرسی با تحلیل عملکرد کمپین‌های حامی و مخالف با خروج، در توییتر قابل پیش بینی بوده است.
- ژان مسیحا، یکی از مشاوران ارشد ماریـن لوپن، کاندیدای راست افراطی انتخابات ریاست جمهوری فرانسه به مسلمانان در این کشور اطمینان داد که مشکل لوپن نه با دین اسلام که با تروریسم است. وی با تاکید بر اینکه حزبش وارث قانونی دوگلیسم است اطمینان داد که لوپن در این رقابت پیروز خواهد شد.
- شینزو آبه، نخست وزیر ژاپن از نخست‌وزیر انگلیس خواست تا از گذار نرم کسب و کار حین خروج این کشور از اتحادیه اروپا اطمینان حاصل و از وقوع تغییرات ناگهانی در قوانین مربوط به شرکت‌ها اجتناب کند.
- هم‌زمان با ادامه درگیری‌ها با افراطیون در مالی، پارلمان این کشور «وضعیت فوق‌العاده» را تا ۳۱ اکتبر برای ۶ ماه دیگر تمدید کرد.
- رییس‌جمهوری سودان با انتقاد شدید از کسانی که آنها را «صاحبان دستان پلید» خواند، آنها را به تخریب دولت سودان جنوبی متهم کرد.
- ادوارد اسنودن، افشاگر برنامه‌های جاسوسی آمریکا جایزه «کارل فون اوستسکی» را به خاطر دفاع از آزادی بیان دریافت کرد.
- همزمان با سخنرانی دونالد ترامپ رییس جمهور امریکا به مناسبت یکصدمین روز ریاست جمهوریش، یک فرد ناشناس چندین پرچم کاغذی روسیه را به هوا پرتاب کرد.
- دبیرکل ناتو در مصاحبه‌ای با تاکید بر اهمیت ترکیه برای این ائتلاف نظامی، گفت: ناتو بی‌شک بدون ترکیه ضعیف است.

کره شمالی: به اسراییل رحم نمی کنیم

ترامپ: رهبر کره شمالی هرکاری دوست دارد انجام می‌دهد

خبر

کره شمالی در بیانیه‌ای هشدار آمیز رژیم صهیونیستی را تهدید کرد. این تهدید بعد از اظهارات آویگدور لیبرمن منتشر شده است که انتقاد تندی از کیم جونگ اون، رهبر کره شمالی کرده بود. به گزارش روزنامه مستقل رای الیوم، آویگدور لیبرمن، وزیر جنگ صهیونیسم اخیرا سیاست رهبر کره شمالی را در جهت ضربه زدن به امنیت کل منطقه و ثبات جهانی خوانده و گفته بود، او رهبر تندروی جامعه‌ای بنیادگراست. وزارت خارجه کره‌شمالی در بیانیه‌ای در واکنش به این اظهارات تصریح کرد که ما اظهارات اسراییل را چالشی برای پیونگ یانگ می‌دانیم و پیام ما این است که به هر کس که عزت رهبری ما را خدشه دار کند رحم نخواهیم کرد. این وزارتخانه افزود: «اسراییل باید قبل از اینکه بخواهد کلمه‌ای درباره کیم جونگ اون بزند دو بار فکر کند و الا مجازات ما سخت خواهد بود و ما به احدی رحم نخواهیم کرد.» کره شمالی همچنین در این بیانیه انتقادی شدید از رژیم صهیونیستی به علت در اختیار داشتن سلاح‌های هسته‌ای و اشغال اراضی فلسطینی کرد و افزود که اسراییل تنها دولتی در خاورمیانه است که به طور غیرقانونی و زیر نظر آمریکا سلاح هسته‌ای دارد، آن وقت از برنامه هسته‌ای کره شمالی انتقاد می‌کند. وزارت خارجه کره شمالی موضع این رژیم را «حیله‌ای بد» خواند که می‌خواهد افکار جهانی را از جنایت‌هایش و خسارت‌هایی که به صلح در خاورمیانه می‌زند، بازدارد.

این در حالی است که رسانه‌های کره‌شمالی اعلام کردند، وزیران کابینه اسرائیل، لیبرمن را مسوول به خطر انداختن امنیت اسراییل دانسته‌اند. به گزارش این رسانه‌ها، وزیران اسراییلی از لیبرمن به خاطر حرف‌هایش علیه رهبر کره شمالی انتقاد کرده‌اند.

حمله آمریکا؛ شاید

در همین حال دونالد ترامپ، رییس جمهور آمریکا در یک مصاحبه تلویزیونی درباره احتمال اقدام نظامی گفت که نمی‌دانم. منظورم این است که باید ببینیم. وی تاکید کرد: خب من نگفتم که «موشک تست نکنید.» او (کیم جونگ اون، رهبر کره‌شمالی) هر کاری دوست دارد انجام می‌دهد اما می‌داند که ما خیلی خوشحال نمی‌شویم. او همچنین گفت که برای شی جینپینگ، رییس‌جمهوری چین که اوایل همین ماه در فلوریدا با او دیدار کرد، احترام زیادی قائل است و او هم به کره‌شمالی فشار وارد می‌کند. ترامپ ادامه داد: «خب تاکنون شاید اتفاق خاصی نیفتاده باشد و شاید هم افتاده باشد. آن موشک کوچکی بود. یک موشک بزرگ نبود. آن یک آزمایش هسته‌ای نبود. باید ببینیم چه پیش می‌آید. اگر او آزمایش هسته‌ای انجام دهد، خوشحال نمی‌شوم. و می‌توانم به شما هم بگویم که باور دارم که رییس‌جمهوری چین که مرد قابل احترامی است، هم خوشحال نخواهد شد.» ترامپ در پاسخ به اینکه آیا این به معنای اقدام نظامی است، گفت: «نمی‌دانم. منظورم این است که باید ببنیم چه می‌شود.»

درخواست پاپ درباره کره شمالی

در حالی که رهبر کاتولیک‌های جهان تاکید دارد گسترش جنگ «بخش خوبی بشریت» را از بین می‌برد، خواستار میانجیگری بین المللی برای بحران کره شمالی شد. به نوشته روزنامه گاردین، پاپ فرانسیس، رهبر کاتولیک‌های جهان گفت، یک کشور سوم باید واسطه حل اختلاف کره‌شمالی و ایالات متحده آمریکا شود. به گفته او، «تنش‌ها بسیار بالا گرفته و خطر جنگ ایجاد شده که می‌تواند بخش خوبی بشریت را از بین ببرد.» پاپ همچنین در مسیر بازگشت از قاهره به خبرنگاران گفت، آماده است ماه آتی با ترامپ در اروپا دیدار کند. با این حال تاکید کرد که تاکنون درخواستی صورت نگرفته است. پاپ در پاسخ به سوالی درباره آزمایش‌های موشکی کره‌شمالی و تحرکات نظامی و دیپلماتیک آمریکا، گفت: «سازمان ملل باید قدرت رهبری خودش را مجددا نشان دهد چرا که این تنش‌ها بسیار بالا گرفته است. من از تمام رهبران جهان هم می‌خواهم تا برای یافتن راه‌حل مشکلات از طریق دیپلماسی تلاش کنند.»

عکس www.gunsmoniror.com

«اون» رهبر کره شمالی جهان را نا آرام کرده است

نکته

اهداف کره شمالی از زبان وزیر امنیت‌آمریکا

مقام ارشد دولت آمریکا گفت، به نظر می‌رسد کره شمالی قصد دارد تا تکنولوژی موشکی و ظرفیت‌های تسلیحاتی اتمی خود را توسعه دهد. به گزارش خبرگزاری رویترز، جان کلی، وزیر امنیت ملی آمریکا به شبکه خبری سی.ان.ان گفت که این مساله بعید است که کره شمالی در واکنش به اظهارات دولت دونالد ترامپ، رییس جمهوری آمریکا آزمایش موشکی انجام داده باشد اما این مساله قطعیت دارد که پیونگ یانگ در حال پیشرفته کردن فناوری‌های موشکی و اتمی خود است. وی ادامه داد: «به نظر می‌رسد که کره شمالی تمایل دارد تا این ظرفیت‌های تسلیحاتی موشکی و اتمی را پیشرفته کند.»

ترامپ: موفق ترین رییس جمهور هستم!

رییس جمهور آمریکا به مهمانی کاخ سفید نرفت

«دونالد ترامپ» صدمین روز آغاز به کار خود در مقام رییس‌جمهوری ایالات متحده رادر جمع حامیانش در پنسیلوانیا جشن گرفت، جشنی که با انتقاد شدید از جریان اصلی رسانه‌های آمریکا همراه بود. شامگاه شنبه، زمانی که انجمن خبرنگاران کاخ سفید بنا به رسم هر ساله‌ای مهمانی شامی را در واشنگتن برگزار می‌کرد، دونالد ترامپ برخلاف روسای‌جمهور پیشین آمریکا در این مهمانی حاضر نشد و به جای آن برای حامیانش که در «هریزبرگ» پنسیلوانیا گردآمده بودند، سخنرانی کرد: «جز پنسیلوانیا هیچ جای دیگری نبود که ترجیح بدهم این رخداد ۱۰۰ روزه شدن را آنجا جشن بگیرم.» دونالد ترامپ همچنین در میان هوادارانش، با حمله به رسانه‌ها و منتقدانش گفت در ۱۰۰ روز گذشته به تمامی وعده‌هایش وفادار مانده و دولت او «موفق‌ترین» بوده است.

در طول ۳۶ سال گذشته این نخستین بار است که رییس‌جمهور آمریکا در مهمانی شام خبرنگاران کاخ سفید حاضر نمی‌شود. «رونالد ریگان» رییس‌جمهور سابق آمریکا، یک‌بار این مهمانی را از دست داد آن هم به این خاطر که در بیمارستان بستری بود، اما حتی در آن حال نیز از طریق تلفن با مهمانان ارتباط برقرار کرد. «ریچارد نیکسون» آخرین رییس‌جمهور آمریکا بود که توانست از حضور در این مهمانی شام سر باز بزند.

وزیر دفاع عراق: به پایان عملیات موصل نزدیکیم

خاورمیانه

همزمان با نگرانی‌ها درباره اوضاع انسانی در محله‌های مسکونی غرب موصل وزیر دفاع عراق اعلام کرد که ارتش این کشور به پایان جنگ موصل نزدیک است. به گزارش پایگاه اینترنتی شبکه خبری الجزیره، عرفان الحیالی، وزیر دفاع عراق در جریان دیدارش از بخش‌های شرقی موصل تاکید کرد که نیروهای ارتش و داوطلبان مردمی این کشور در نزدیک‌ترین زمان ممکن بقیه محله‌های بخش غربی شهر موصل را آزاد خواهند کرد. وی همچنین به وجود برخی دشواری‌ها در پیش روی نیروهای ارتش به داخل بخش قدیمی شهر موصل اشاره کرد و گفت که در طرح بازپس گیری سایر مناطق باقی مانده از شهر موصل مساله حمایت از غیرنظامیان و پیشبرد فوری عملیات لحاظ شده است. در همین حال منابع عراقی از انفجارهای انتحاری روز شنبه در غرب موصل با هدف ممانعت از پیش‌روی ارتش عراق خبر دادند.

چراغ سبز مخالفان سوری برای حضور در نشست آستانه

خاورمیانه

گروه‌های مخالف سوریه موافقت اولیه خود را با مشارکت در مذاکرات آستانه که قرار است چهارشنبه آغاز شود، اعلام کردند. به گزارش ایسنا، در سایه دستاوردهای مثبت مرتبط با سازوکار اجرای توافق آتش‌بس و ورود گروه‌های تضمین‌دهنده جدید به این روند گروه‌های مخالف سوریه موضع مثبتی برای ورود به مذاکرات آستانه در پیش گرفته‌اند. فاتح حسون، عضو هیات مخالفان در مذاکرات آستانه اظهار داشت که عوامل جدید مثبتی به دستور کار مذاکرات سوریه اضافه شده و به طور غیررسمی به دست مخالفان رسیده است. این عوامل جدید رسما در نشست آستانه بررسی خواهد شد. درگیری‌های دو روز گذشته بین گروه‌های مسلح در غوطه شرقی نه فقط بر مذاکرات در قزاقستان بلکه بر مذاکرات ژنو و هر گونه تصمیم گیری در زمینه آتش‌بس تاثیر می‌گذارد.

چهارشنبه؛ روز قیام عمومی و خشم فلسطینی‌ها

فلسطین

در سیزدهمین روز اعتصاب غذای حدود ۱۵۰۰ اسیر فلسطینی در زندان‌های رژیم صهیونیستی، نزدیک به ۱۰۰ اسیر فلسطینی دیگر برای بهبود شرایط خود به این کمپین پیوستند. هیات امور اسرا و آزادگان فلسطین نیز سوم مه آتی را روز قیام عمومی و خشم اعلام کرده و برگزاری تجمع مردمی بزرگی در این روز را خواستار شد. به نوشته روزنامه فرامنطقه‌ای الشرق الاوسط، عبد الفتاح الدولة، رییس کمیته رسانه‌ای کمپین اعتصاب غذای اسرای فلسطینی گفت که مدیریت زندان مجدو هنوز هم به وکلای مدافع اسرای فلسطینی اجازه ملاقات با موکلانشان را نمی‌دهند و این در حالی است که وضعیت این اسرا در سیزدهمین روز از اعتصاب غذا رو به وخامت است. تعدادی از اسرا از چهار روز قبل از نوشیدن آب نیز خودداری می‌کنند و این امر اقدامی فوری برای حمایت از این اسرا را می‌طلبد. رژیم صهیونیستی تاکنون از مذاکره با اسرای فلسطینی خودداری کرده و برخی مسئولان این رژیم نیز از مسئولان مربوطه خواسته‌اند «آنها را رها کنند تا از گرسنگی بمیرند.» همچنین این رژیم به جای گفتگو، مجازات‌هایی را برای آنها اعمال کرده است.

پیام ما
سال دوازدهم | شماره پیاپی ۸۹۰ | دو شنبه ۱۱ اردیبهشت ۱۳۹۶

تا انتخابات

۰۳۴-۳۲۱۱۷۸۵۲

بگویید نتیجه این همه تراکم‌فروشی چه بود؟

واعظی، وزیر ارتباطات گفت که نامزدی که می گوید ۵ میلیون شغل ایجاد می کنم، ۲ برابر یارانه می دهم و به بازنشستگان فلان قدر کمک می کنم، او ۱۲ سال در شهرداری تهران مسوولیت داشت، این همه تراکم و آسمان شهر را فروختند و نتیجه اش این تهرانی است که داریم می بینیم.

۱۰۰۰۳۴۳۲۱۱۷۸۳۴
پیامک شما را درباره این صفحه می خوانیم

معرفی ۱۰ کاندیدای شورای شهر در کرمان به دستگاه قضا

گروه‌های تلگرامی رصد می‌شود

دبیر هیأت عالی نظارت بر انتخابات شوراهای استان کرمان از حدود ۱۰ مورد تخلف انتخاباتی در استان کرمان که پرونده قضایی برای آن‌ها تشکیل‌شده است، خبر داد و اعلام کرد که برای این افراد پرونده قضایی تشکیل داده‌ایم و به دستگاه قضا معرفی‌شده‌اند و همچنین چند مورد نیز از دستگاه‌ها درخواست کرده‌ایم تا پیگیری کنند تا تصمیم‌گیری کنند که آیا موضوع رخ داده، تخلف است یا خیر؟ آن‌طور که ایسنا نوشته، فرشید فلاح گفت که وظیفه ما این است که همه ابعاد مختلف قانون را مدنظر قرار دهیم. وی با دعوت مردم به رعایت قانون، اظهار کرد: «نباید آن‌قدر سخت گیرانه برخورد کنیم که شور انتخاباتی ایجاد نشود اما درعین‌حال نگاه ما این است که با رقابت سالم کاندیداتورها، شور انتخاباتی افزون‌تر شود.» دبیر هیأت عالی نظارت بر انتخابات شوراهای استان کرمان مردم استان کرمان را مردمی معقول دانست و بیان کرد: «هر گروه تلگرامی که کاندیداتورها و یا هواداران آن‌ها ایجاد نموده‌اند، مورد رصد قرار می‌گیرد و در صورت بروز تخلف به اعضای گروه‌ها تذکر رعایت قانون داده می‌شود، که خوشبختانه مشاهده می‌کنیم که توصیه‌های قانونی را مدنظر قرار می‌دهند.» وی تخلفات انتخاباتی را بیشتر به دلیل جهل از قانون افراد دانست و تصریح کرد: «همین‌که ناظران انتخابات به افراد تذکر می‌دهند، افرادی که به دلیل جهل از قانون، تخلفی انجام داده‌اند، بلافاصله قانون را اجرا می‌کنند.» فلاح با بیان این مطلب که تصمیمی نداریم به‌گونه‌ای رفتار کنیم که مردم را از حضور و فعالیت در انتخابات دل سرد کنیم، مطرح کرد: «باید قانون ملاک عمل همه ما باشد و نباید از خطوط قرمز قانون عبور کنیم.» دبیر هیأت عالی نظارت بر انتخابات شوراهای استان کرمان در خصوص تبلیغات پیش از موعد، گفت: «شاهد هستیم که در برخی از استان‌ها، تعدادی از داوطلبان شورای شهر به دادسراها احضار شده‌اند، اما خوشبختانه در استان کرمان به دلیل آنکه مردم بیشتر همکاری می‌کنند و قانون را بیشتر رعایت می‌کنند، این اقدامات ضرورتی نکرده است.» وی شیوه نخست هیأت نظارت را تذکر دادن دانست و خطاب به مردم گفت: «هیأت نظارت راه را برای مشارکت عموم کسانیکه ثبت‌نام کرده‌اند، باز کرده است و رد صلاحیت‌ها در این دوره از انتخابات در حداقل ممکن است و نگاه ما اجرای قانون و ملاک قرار دادن اهل برائت است؛ همه حق‌دارند در صحنه انتخابات شرکت کنند و با این نگاه هیأت نظارت با شرح صدر، به وظایف خود عمل کرده است.» دبیر هیأت عالی نظارت بر انتخابات شوراهای استان کرمان اضافه کرد: «وظیفه مردم سنگین‌تر است، به این دلیل که مردم هستند، به فردی با رأی خود صلاحیت می‌دهند و یا برعکس؛ اما مردم باید آگاهانه رأی دهند و در انتخابات سعی کنند، گزینه‌های خود را انتخاب نمایند تا شهر آبادتری داشته باشیم.» وی تخلفات صورت گرفته را اغلب در حوزه‌های تبلیغات پیش از موعد اعلام کرد و افزود: «سعی کرده‌ایم سایر تخلفات را در تأیید صلاحیت‌ها اعمال کنیم که این موارد شامل چند مورد ارائه مدرک تقلبی و همچنین چند مورد پرونده‌های ناقصی بوده است.»

ردصلاحیت ۵۲۱ داوطلب درکرمان

حمید ذکااسدی، رییس ستاد انتخابات استان کرمان گفت که تعداد کل داوطلبین شوارهای اسلامی شهر و روستا در استان ۱۷ هزار و ۴۰۲ نفر بوده که تعداد کل داوطلبین تایید شده ۱۹ هزار و ۴۹۱ نفر و تعداد کل داوطلبین رد صلاحیت شده نیز ۳۹۰ نفر بوده است.همچنین با بازنگری انجام شده تعداد بیشتری هم مردود و مجموعا ۵۲۱ نفر رد صلاحیت شده اند، کل افراد انصراف داده نیز ۴۹۸ نفر هستند.

حمایت شیخ نور از شیخ دیپلمات

ناطق نوری از روحانی حمایت کرد

شیخ گوشه نشین اعتدال‌گرا، بالاخره قفل سکوت خود را شکست و وارد صحنه انتخابات شد تا از یار دیرینش حمایت کند. او که شهریور سال گذشته پیش از آنکه تنور انتخابات روشن شود گفته بود «گزینه‌ای جز حسن روحانی در نظر ندارم»؛ اواخر فروردین ماه سال جاري نيز در ديدار با اعضاي جمعيت حاميان مردم تاكيد كرد كه «رييس جمهور بهتر است دوره هشت ساله خود را طی کند تا بتواند کارهایی که مانده است را تمام کند. ضمن اینکه به اعتقاد من، آقاي روحاني موفق بوده و از این رو در انتخابات از او حمایت می کنم.» آنطور که خبرآنلاین نوشته، با گذشت کمتر از یک ماه او به گفته‌اش جامه عمل پوشاند؛ آن هم با تشكيل جبهه اصولگرايان معتدل براى حمايت از نامزدي دوباره روحاني در انتخابات رياست جمهوري دوازدهم دوشادوش چهره‌هايي چون حجت الاسلام سيدرضا اكرمى ديگر عضو جامعه روحانيت مبارز و كاظم جلالى رييس فراكسيون مستقلين، علي عباسپور تهرانى، سيدشهاب‌الدين صدر، بهروز نعمتي و جمعي از نمايندگان كنونى مجلس شوراي اسلامي. نوع ورود ناطق نوري همچنين نشان مي‌دهد كه او وجهه اي فراتر از جامعه روحانيت مبارز دارد. چه آنكه او نه به عنوان عضو اين حزب بلكه با تابلوي «اصولگرايان معتدل» وارد عرصه شده است. ورودي كه گوياي بقاي گلايه‌هاي پيشين او به جامعه روحانيت است كه در كشاكش رقابت‌هاي انتخاباتي و هتک حرمت‌هاي سال ۸۸، از او جانبداري نكرد و ناطق نوري هم ديگر در جلساتش حضور نيافت.

دلواپس‌ها هم برای برجام نگران می‌شوند هم افتتاح‌ها

روحانی: به دره رکود برنمی گردیم

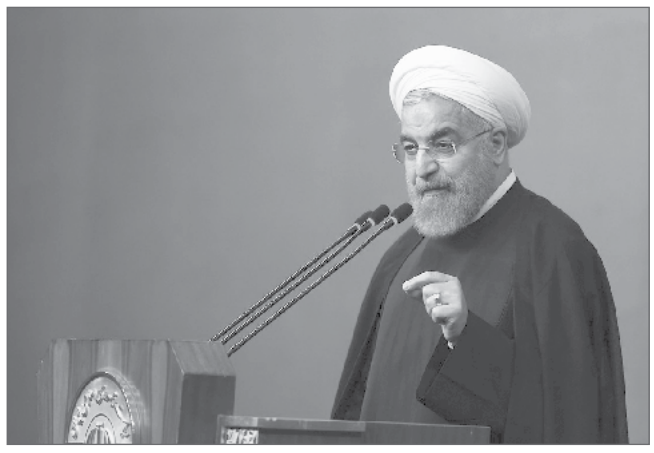

رییس جمهور در هرمزگان گفت که بعضی ها فکر می کنند افتتاح طرح ها مثل کلید لامپ است که با افتتاح آن بدرخشد یازدهم تنها ۴۰ درصد پیشرفت داشت که چهار سال برای افتتاح آن تلاش شده است. روحانی گفت که هر طرحی که تجهیز شود به خاطر دلواپسان یک روز هم صبر نمی کنیم فکر می کردیم بعضی از دلواپسان برای برجام دلواپس هستند اما برای افتتاح پروژه ها هم دلواپس هستند. آن هایی که می گویند آثار برجام را ندیده برای افتتاح پالایشگاه خلیج فارس که کلنگ احداث آن در سال ۸۶ بر زمین زده شد تا سال ۹۲ با شروع آغاز دولت ایم امروز به پالایشگاه ستاره خلیج فارس بیایند و ببینند که همه تجهیزات خریداری شده توقیف شده به ایران آمده است و نصب شده است و اگر قبل از برجام تحریم را دور می زدیم و تجهیزات را وارد کشور کنیم خرابی آن بر گردن خودمان بود اما امروز سازنده تجهیزات در کنار آن است و اجناس را سالم تحویل می دهند.

تصمیم نهایی موتلفه درباره ماندن یا نماندن میرسلیم

دبیرکل حزب موتلفه اسلامی گفت: شورای مرکزی این حزب پیش از این تصویب کرده است که نامزد ما یعنی مصطفی میرسلیم تا پایان مناظره‌ها در صحنه بماند اما تصمیم‌گیری بعدی به پس از مناظره‌ها موکول شده است. محمدنبی حبیبی در پاسخ به این پرسش که اگر میرسلیم در نظرسنجی‌ها رأی پایینی داشت به نفع دیگران کنار خواهد کشید، گفت: شورای مرکزی حزب تصویب کرده است که نامزد ما تا پایان مناظره‌ها بماند اما تصمیم‌گیری بعدی پس از مناظره‌ها انجام می‌شود. ما پس از پایان مناظره‌ها هم از نتیجه نظرسنجی استفاده کرده و هم با همفکران خود مشورت خواهیم کرد. ما اطلاعات و مشورت‌ها را در اختیار شورای مرکزی حزب قرار می‌دهیم و شورای مرکزی بر اساس این اطلاعات و مشورت‌ها تصمیم جدید خود را خواهد گرفت.

شکایت روحانی و قالیباف به کمیته نظارت بر تبلیغات انتخابات

دو تن از نامزدهای دوازدهمین انتخابات ریاست جمهوری درباره آنچه در مناظره روز جمعه گذشت به کمیته نظارت بر تبلیغات انتخابات شکایت کردند. حجت‌الاسلام حسن روحانی به دلیل اتهامات مطروحه و محمدباقر قالیباف به دلیل بی‌طرفی مجری و صداوسیما. به گزارش خبرآنلاین، حسام الدین آشنا مشاور فرهنگی رییس جمهور اعلام کرد که روحانی به دلیل اتهاماتی که در مناظره روز جمعه علیه او مطرح شد به کمیته نظارت بر تبلیغات انتخابات شکایت کرده است. به گفته وي، رييس جمهوي به دليل طرح سه اتهام از سوی آقای قالیباف و عدم تخصیص فرصت برای پاسخگویی به این اتهامات به کمیته نظارت بر تبلیغات انتخابات ریاست جمهوری شکایت کرده است. حسین قربان‌زاده مشاور سیاسی محمدباقرقالیباف نیز از شکایت این نامزد خبر داد.

اعلام موجودیت لیست ائتلاف مستقل «متخصصین»بامحوریت‌مشرفی

شورای شهر

پس از مشخص شدن لیست نهایی اصولگرایان و اصلاح طلبان + اعتدالیون شورای شهر کرمان سرانجام ائتلاف مستقلی با محوریت علي اكبر مشرفي رييس كنوني شوراي اسلامي شهر كرمان با نام «متخصصين با تجربه» اعلام موجوديت كرد.
اعضاي ائتلاف عبارتند از:

۱-علي اكبر مشرفي
۲-كامران صنعتي
۳-كمال جوانمرد
٤-محمد ياسين پنجعلي زاده
۵-زهرا لري
٦-شهرام مينويي
۷-علي طاهري
۸-محسن فرازمند
۹-حميد فردوسي
۱۰-علي غلامعلي پور
۱۱-شهين فخرزادگان

لیست اصلاح طلبان جیرفتی نهایی شد

شورای شهر

رفته رفته که به روزهای شروع تبلیغات انتخابات شوراهای شهر و روستا نزدیک می شویم لیست نامزدهای جناح های مختلف هم نهایی می شود. شنیده شده لیست نهایی اصلاح طلبان شهر جیرفت عبارت است از:
۱_ کوچکعلی کمالی ۲_ رحمدل افشارمنش ۳_ حمدالله محمدی ۴_ بهزاد جعفری محمدآبادی ۵_ زهرا دلیری ۶_ مهدی آذر خوش ۷_ عمار انجم روز
پیش از این و در ایام تایید صلاحیت ها برخی از چهره های اصلاح طلب جیرفتی از جمله حسین مجاز از نامزدی در پنجمین دوره شورای اسلامی انصراف داد.

لیست اصولگرایان بمی در مرحله پایانی

شورای شهر

علیرضا حاج امینی ، آرش ادیب ، وحید صامت ، حامد سلجوقیان ، محمد رفیع آبادی ، مهدی امیرزاده ، حکیمه خلیلی، شیخ محسن رنجبر و محمد اسماعیلی گزینه ها نهایی اصولگرایان بمی هستند که در جلسه پایانی تصمیم گیران این جناح در بم ظرف روزهای آینده ۲ نفر را حذف کرده و لیست پایانی را اعلام می کنند. این در حالی است که اصلاح طلبان شب گذشته با برگزاری جلسه ای در صدد تعیین فرآیندی برای انتخاب اعضای لیست خود بودند.

کامران صنعتی؛ مستقل قدرتمند

شورای شهر

کامران صنعتی که سابقه حضور در شورای سوم را در پرونده خود دارد یکی از نامزدهای مستقل این دوره شورای شهر کرمان است. او که تجربه طولانی ترین دوره شورا را با خود به همراه دارد با لیست «متخصصین با تجربه» که منتسب به مشرفی رییس شورای چهارم است وارد رقابت شده است. کامران صنعتی فرزند محمد صنعتی «تاریخ نگار» مشهور کرمانی است که سال قبل با انتشار کتاب «رهگذار عمر» تاریخ معاصر کرمان را به رشته تحریر در آورد.

۱۰۰۰۳۴۳۲۱۱۷۸۳۴
پیامک شما را درباره این صفحه می خوانیم

برداشت بیش از صد تن ترخون در کرمان

پیش بینی می‌شود بیش از ۱۰۰ تن ترخون خشک از مزارع شهرستان کرمان در سال جاری برداشت شود. احمد مسعودی مدیر جهاد کشاورزی شهرستان کرمان گفت: در راستی اجرای پروژه‌های کشت با نیاز آبی کمتر، راندمان بالاتر و ارز آوری بیشتر، ۳ هکتار از مزارع ترخون به آبیاری نوار تیپ مجهز شده است.

گزیده‌ها

رییس دانشگاه علوم پزشکی جیرفت گفت: ۳۰۰ طرح عمرانی بهداشت و درمان از ابتدای تشکیل دولت یازدهم تاکنون در منطقه جنوب کرمان به بهره برداری رسیده است. محمدرضا محمدی در آیین تودیع و معارفه معاون غذا و داروی این دانشگاه افزود: بیمارستان سیدالشهدا (ع) شهرستان رودبارجنوب یکی از این طرح های مهم بود که با همت دولت تدبیر و امید راه اندازی و به عنوان نگین خدمت رسانی دولت در ذهن مردم این منطقه ماندگار شد. وی گفت: دولت در طرح تحول نظام سلامت خدمات خوبی را برای رفع محرومیت در منطقه جنوب کرمان ارایه کرد.

دادستان عمومی و انقلاب شهرستان شهربابک از رسیدگی با قید فوریت به حادثه تلخ پارک ولیعصر (عج) شهربابک خبر داد و گفت: علت اصلی مرگ کیانوش کودک دو ساله شهربابکی، نبود حصار مناسب برای جدا کردن حریم وسیله بازی الاکلنگ از سایر وسایل اسباب بازی پارک بوده است. به گزارش روز یکشنبه روابط عمومی دادگستری استان کرمان رمضان آقامحمدی اظهار کرد: در حال انجام تحقیقات تکمیلی هستیم و پس از اعلام نظرات تخصصی کارشناسان رسمی دادگستری، با مقصران حادثه برخورد قاطع قضایی خواهد شد.

معاون بهداشتی دانشگاه علوم پزشکی رفسنجان گفت: ۱۶ درصد خانوارهای شهرستان های رفسنجان و انار سفیر سلامت آموزش دیده دارند به طوری که ۱۵ هزار نفر سفیر سلامت در این خانوارها وجود دارد احمد جمالی زاده در همایش سفیران سلامت دانش‌آموزی در تالار فرهنگیان رفسنجان اظهار کرد: سه هزار سفیر سلامت دانش آموزی و ۱۲ هزار سفیر سلامت خانوار در این دو شهرستان ثبت نام شده و آموزش های لازم را دیده اند.

مدیرکل راه و شهرسازی جنوب استان کرمان گفت: ۱۵۰ میلیارد ریال برای تکمیل ۲ قطعه محور میانچیل به جیرفت نیاز است و تاکنون اعتباری بالغ بر ۳۵ میلیارد ریال از محل اعتبارات ملی برای این محور هزینه شده است. این محور به طول ۲۲ کیلومتر است که تاکنون هفت کیلومتر آن آسفالت شده و شش کیلومتر دیگر در حال بازگشایی است.

محمد یاسین پنجعلی زاده رییس کمیسیون معماری و شهرسازی شورای اسلامی شهر کرمان:

اعتراض به حق برخی شهروندان به پنجره های مشرف به منازل

امروزه در شهرهای در حال توسعه و خصوصا کلانشهرها با توجه به روند رو به رشد ساخت و ساز و افزایش تقاضا توجه به مشکل کمبود مسکن بیش از پیش مهم تر به نظر می آید اما روند رو به رشد بلندمرتبه سازی و آپارتمان نشینی باعث بروز مشکلات دیگری می شود که نیازمند توجه خاص جهت حل آنها میباشد.یکی از این مسائل موضوع ارتفاع دست انداز پنجره ها و مشرفیت آپارتمانها به املاک مجاور است که امنیت روانی شهروندان را به خطر انداخته است .

محمد یاسین پنجعلی زاده رییس کمیسیون معماری و شهرسازی شورای اسلامی شهر کرمان در این خصوص گفت: جهت رفاه حال شهروندان محترم موضوع محدود کردن ارتفاع پنجره‌های مشرف به املاک مجاور و همچنین معابر با عرض زیر ۲۴ متر در جلسات شورای اسلامی شهر کرمان مطرح و مورد بحث قرار گرفته است.

وی با اشاره به ماده‌ی ۱۳۳ قانون مدنی مبنی بر این‌که «کسی نمی‌تواند از دیوار خانه‌ی خود به خانه‌ی همسایه در باز کند، اگرچه دیوار، ملک مختصی او باشد؛ لیکن می‌تواند از دیوار مختصی خود روزنه یا شبکه باز کند و همسایه حق منع او را ندارد، ولی همسایه هم می‌تواند جلوی روزنه و شبکه دیوار بکشد یا پرده بیاویزد که مانع رؤیت شود،» بیان کرد: متاسفانه تاکنون به استناد این ماده منعی برای ارتفاع پنجره‌ی مشرف به ملک مجاور ایجاد نشده و این موضوع موجب اعتراض بسیاری از شهروندان شده است.باید به این نکته توجه خاص داشت که ضوابط باید بر فرهنگ ایرانی – اسلامی منطبق باشد؛ بنابراین، براساس نظریه‌ی برخی از حقوق‌دانان برجسته‌ی کشور در خصوص ماده‌ی ۱۳۳ قانون مدنی، تفسیر این قانون باید مطابق با ذوق و عرف محل و با در نظر گرفتن حقوق عرفی و شرعی شهروندان باشد. قطعاً اگر منزل هر یک از ما از ملک مجاور دید داشته باشد، نامطلوب است وی گفت: اما باید در این خصوص به‌گونه‌ای تصمیم‌گیری شود که با توجه به قانون موجود در این خصوص، حق عده‌ای دیگر ضایع نشود.

محمد یاسین پنجعلی زاده همچنین به نظریه‌های اداره‌ی حقوقی قوه‌ی قضاییه در سال‌های ۴۳ و ۸۹ اشاره کرد و گفت: بر اساس نظریه‌ی اداره‌ی حقوقی قوه‌ی قضاییه در سال ۴۳ « باز کردن پنجره با توجه به ماده‌ی ۱۳۳ قانون مدنی بلامانع است و همسایه می‌تواند دیوار بکشد یا پرده بیاویزد.»و بر اساس نظریه‌ی اداره‌ی حقوقی قوه‌ی قضاییه در سال ۷۴ نیز «احداث طبقه‌ی دوم با داشتن دید از پنجره یا تراس طبقه‌ی دوم به خانه‌ی مجاور منع قانونی ندارد؛ اما همسایه می‌تواند جلوی آن دیوار بکشد یا دیوار بیاویزد.» وی در خصوص تعیین ارتفاع پنجره‌های ساختمان‌های مشرف به معابر زیر ۲۴ متر هم گفت: در مصوبات شورای عالی شهرسازی دستورالعمل‌هایی در خصوص سیما و منظر شهری تدوین شده و اگر قرار باشد ارتفاع دست‌انداز پنجره در ساختمان‌های بلندمرتبه ۱۷۰ سانتی‌متر در نظر گرفته شود، سیما و منظر شهری را با مشکل مواجه می‌کند.

اما پیشنهاد ما تا ارتفاع ۱۷۰ سانتی‌متر استفاده از مصالح بنایی و دیوار نیست، بلکه می‌توانند از ارتفاع صفر – صفر شیشه استفاده شود، اما تا ارتفاع ۱۷۰ سانتی‌متر مشجر بوده و بازشو نباشد.

وی به استعلام‌های شورای اسلامی شهر کرمان از کلان‌شهرهای تهران، مشهد، اصفهان و یزد اشاره کرد و گفت: در این کلان‌شهرها نیز حداقل ارتفاع دست‌انداز پنجره‌ها ۱۷۰ سانتی‌متر در نظر گرفته شده است.

عکس پیام ما

یاسین پنجعلی زاده عضو شورای شهر کرمان

نکته

با این حال از منظر حقوقی باید بگویم که در وهله اول، ممکن است تصور شود که چون دیوار خانه اختصاصي است، طبق ماده ۳۰ قانون مدني، هرکسي حق دارد در ملک خودش هر تصرفي را انجام دهد و این ماده مبتني است بر یک قاعده فقهي به نام قاعده «تسلیط» که مي‌گوید مالک مي‌تواند در مال خودش هر تصرف مالکانه‌اي انجام دهد. منتها این قاعده تسلیط با محدودیت‌هاي زیادي از جهت حفظ حقوق دیگران مواجه شده که تبلور آن را میتوان در اصل ۴۰ قانون اساسي ملاحظه کرد که تحت عنوان قاعده «لاضرر» است که در آنجا به صراحت، قانونگذار گفته که هیچ‌کس نمي‌تواند اعمال حق خویش را وسیله اضرار به غیر قرار دهد؛ یعني آنجایي که شخصي مطابق قانون مجاز به انجام کارهایي یا انجام تصرفاتي است، حق ندارد تصرفاتي انجام بدهد که موجب ضرر دیگران شود، چه برسد به کاري که اصلاً از این فرض اصل ۴۰ خارج است.

راه اندازی ۱۳ مرکز درمانی دامپزشکی در جنوب کرمان

رییس اداره دارو و درمان اداره کل دامپزشکی جنوب کرمان گفت: سال گذشته با حمایت های دولت تدبیر و امید ۱۳ مرکز خصوصی درمانی و دارویی دامپزشکی در جنوب کرمان راه اندازی شد که با افزایش این مراکز در مجموع ۳۸ مرکز در این منطقه خدمات رسانی می کنند.

نسیم دریجانی روز یکشنبه در گفت و گو با خبرنگار ایرنا افزود: در حال حاضر در منطقه جنوب کرمان ۱۳ داروخانه، ۱۲ مرکز درمانی، ۱۰ مرکز مایه کوبی و ۳ شرکت پخش در حال فعالیت و ارائه خدمات به دامداران است.

وی بیان کرد: ۳۸۰ مورد بازدید از مراکز بخش خصوصی توسط اداره دارو و درمان اداره کل دامپزشکی جنوب کرمان در سال گذشته انجام شده است.

وی گفت: همچنین بیش از ۲۹ هزار مورد بازدید بهداشتی از مراکز نگهداری و عرضه فرآورده های خام دامی منطقه جنوب کرمان انجام و در این بازدیدها ۴۰ مرکز نگهداری و عرضه فرآورده های خام دامی غیربهداشتی به مراجع قضایی معرفی شد. حدود یک میلیون و ۲۰۰ هزار رأس دام در یک میلیون و ۹۴۱ هزار و ۹۵۴ هکتار از کل مراتع جنوبی استان نگهداری می شود.

سپرده گذاران بانک فرشتگان تا یک ماه آینده تعیین تکلیف می‌شوند

اقتصاد

عضو کمیسیون برنامه و بودجه مجلس شورای اسلامی از قول مساعد رییس بانک مرکزی جهت تعیی تکلیف وضعیت بانک فرشتگان خبر داد و اعلام کرد: در این زمینه رییس بانک مرکزی اعلام کردند که ظرف یک ماه آینده وضعیت سپرده گذاران بانک فرشتگان تعیین و تکلیف می شود.

شهباز حسن پور با اشاره به دیدار خود با رییس بانک مرکزی، گفت: از رییس بانک مرکزی درخواست کردم که به سیستم بانکی در جهت تولید و کاهش سود سپرده های بانکی سرعت ببخشند و همچنین پیگیری مطالبات سهامداران بانک های فرشته، کاسپین و آرمان شدم.

وی از قول مساعد رییس بانک مرکزی خبر داد و اعلام کرد: در این زمینه رییس بانک مرکزی اعلام کردند که ظرف یک ماه آینده وضعیت سپرده گذاران بانک فرشتگان تعیین و تکلیف می شود.

۳۵ هزار تن محصول پسته رفسنجان را سرما زد

رفسنجان

مدیرجهاد کشاورزی شهرستان رفسنجان از خسارت ۳۵ هزار تنی محصول پسته این رفسنجان به دلیل سرمازدگی خبر داد.آن طور که مهر نوشته حسین رضایی اظهار کرد: در سال جاری به علت شرایط آب و هوایی شهرستان رفسنجان ۳۵۵ هزارتن خسارت به این محصول وارد شد.رضایی ادامه داد: به علت سرمازدگی، گرمازدگی و طوفان در فروردین ماه سال جاری به ارقام اوحدی، احمدآقایی، اکبری وکله قوچی خسارت قابل توجهی وارد شده است.وی افزود: پیش بینی می شود محصول پسته سال جاری دراین شهرستان حدود ۶۸ هزارتن باشد.

لازم به ذکر است در ابتدای سال جاری و در تعطیلات نوروزی استان کرمان با کاهش محسوس دما مواجه شد و خساراتی را به کشاورزان سراسر استان زد و از جمله پسته در آن دسته از محصولاتی قرار دارد که به سرما حساس است.

هرگز به حریم خصوصی مردم ورود نکردیم

شورای تامین

سخنگوی شورای تامین استان کرمان به رویکردهای امنیتی انتظامی استان، امنیت انتخابات و ارزیابی شاخص های امنیتی استان پرداخت و اعلام کرد: دولت تدبیر و امید به حریم خصوصی افراد احترام گذاشته و هرگز به حریم خصوصی مردم ورود پیدا نکرد.

آن طور که ایسنا نوشته خلیل همایی راد گفت: ۴۳ درصد گروگانگیری های استان کرمان نسبت به مدت مشابه سال قبل خود، کاهش دارد.

وی ادامه داد: خبرگزاری ایسنا منطقه کویر، در حقیقت شفاف، به موقع، حرفه ای و بی طرفانه سعی نمود که ارتباط بین دولت و مردم را در استان کرمان فراهم نماید و اکنون صرفا به منظور قدرشناسی از این مجموعه در اینجا حضور دارم.

مدیر کل امنیتی انتظامی استانداری کرمان از وضعیت امنیت استان کرمان و کشور سخن به میان آورد و بیان کرد: علی رغم اینکه در برخی از کشورها جنگ و ناامنی هایی وجود دارد، خوشبختانه در کل کشور و استان کرمان تا کنون عملیات ضد امنیتی نداشته ایم.

وی امنیت و اقتصاد را مکمل یکدیگر دانست و به ایسنا گفت: هرچه اقدامات اقتصادی و توسعه ای بیشتر صورت بگیرد، ضریب امنیت نیز افزایش می یابد.

پیام ما
سال دوازدهم | شماره پیاپی ۸۹۰ | دو شنبه ۱۱ اردیبهشت ۱۳۹۶

کرمان ویچ
۰۳۴-۳۲۱۱۷۸۵۲

برگزاری ششمین جشنواره بین المللی فیلم سبز در کرمان

رییس اداره آموزش و پژوهش اداره کل حفاظت محیط زیست استان کرمان گفت: ششمین جشنواره بین المللی فیلم سبز ایران با هدف فرهنگ سازی برای حفاظت از محیط زیست در کرمان برگزار خواهد شد. فرشته خالقی گفت: موضوع محوری ششمین جشنواره بین المللی فیلم سبز (اقتصاد سبز با تمرکز بر گردشگری پایدار، حمل و نقل و انرژی پاک) است.

۱۰۰۰۳۴۳۲۱۱۷۸۳۴
پیامک شما را درباره این صفحه می خوانیم

شهروندان بمی: آب شهر شن دارد مسوولان: مشکلی ندارد

عطیه بهره بر
خبرنگار / پیام ما

چند روز گذشته گزارشی از پایین بودن کیفیت آب شهر بم به ما رسید، این در حالی است که مسئولان این شهرستان می گویند آب این شهر کیفیت مطلوبی دارد و سالم است.

یکی از شهروندان بمی عکسی از شیر آب خانه اش فرستاده بود که در این عکس دیده می شد پشت سرپیچ شیر آب، سنگ ریزه و شن جمع شده است.

شهروندان به ما مراجعه کنند

سرپرست امور آب و فاضلاب بم در این خصوص به «پیام ما» گفت که آب شهرستان بم از نظر کیفی هیچ مشکلی ندارد. سلامت آب این شهرستان از طریق بهداشت و آزمایشگاه اداره آب و فاضلاب مرتب کنترل می شود. احمد بیانی با اشاره به اینکه تا به حال گزارشی مبنی بر مشکل آب به این اداره داده نشده است، گفت: شهروندانی که این مشکل را دارند به ما گزارش بدهند تا آب آن محل را آزمایش کنیم و نتیجه را به اطلاعاشان برسانیم. وی گفت که آب این شهر همه ی آیتم هایی را که یک آب بهداشتی و سالم باید داشته باشد را دارد.

آب شهرستان بم از نظر کیفی مشکلی ندارد

فرماندار بم نیز در پاسخ به «پیام ما» در این خصوص گفت که آب این شهرستان خوشبختانه از نظر کیفی مشکلی ندارد. رضا اشک با اشاره به اینکه شبکه آب و فاضلاب بم نو است، گفت که شبکه آبرسانی آب و فاضلاب این شهرستان به دلیل زلزله سال ۸۲ بازسازی شده است و با این حساب بعید می دانم که حتی مشکلی که شهروند بمی می گوید وجود دارد به دلیل فرسودگی شبکه آبرسانی باشد. وی افزود باز هم اگر شهروندی در شهرستان بم مشکلی در بحث کیفیت آب می بیند به ما مراجعه کند تا مورد بررسی قرار گیرد.

تامین آب شرب از سد نسا

حدودا یک سال قبل مدیرعامل آب منطقه‌ای کرمان در جلسه شورای حفظ منابع ریگان گفت که به زودی آب شرب چهار شهرستان شرقی استان کرمان از سد نسا بم تامین می‌شود، طرح مطالعاتی این آبرسانی انجام شده و اواخر امسال اجرایی می‌شود. محمدرضا بختیاری گفت که در گذشته دو شهرستان بم و نرماشیر در این طرح قرار داشتند اما با پیگیری‌های صورت گرفته دو شهرستان ریگان و فهرج در دستور کار نیز قرار گرفتند. مهر ماه سال گذشته هم مدیر دفتر تاسیسات آبی و برق آبی شرکت آب منطقه ای استان کرمان گفت که آب موجود در سد نساء بم به دلیل اینکه هنوز خطوط انتقال آب آشامیدنی از سد نساء بم راه اندازی نشده فقط به مصرف کشاورزی می رسد. این سد با حجم مفید ۱۲۱ میلیون متر مکعب به منظور تامین بخشی از آب کشاورزی، صنعت و آشامیدنی شهرهای بم و نرماشیر و ریگان در فاصله حدود ۷۰کیلومتری بم ساخته شد.

سرپرست امور آب و فاضلاب بم در این خصوص به «پیام ما» در این خصوص گفت که آب این شهرستان از نظر کیفی هیچ مشکلی ندارد. رضا اشک با اشاره به اینکه شبکه آب و فاضلاب بم نو است، گفت که شبکه آبرسانی آب و فاضلاب این شهرستان به دلیل زلزله سال ۸۲ بازسازی شده است و با این حساب بعید می دانم که حتی مشکلی که شهروند بمی می گوید وجود دارد به دلیل فرسودگی شبکه آبرسانی باشد. وی افزود باز هم اگر شهروندی در شهرستان بم مشکلی در بحث کیفیت آب می بیند به ما مراجعه کند تا مورد بررسی قرار گیرد.

تامین آب شرب از سد نسا

حدودا یک سال قبل مدیرعامل آب منطقه‌ای کرمان در جلسه شورای حفظ منابع ریگان گفت که آب موجود در سد نساء بم به دلیل اینکه هنوز خطوط انتقال آب آشامیدنی از سد نساء بم راه اندازی نشده فقط به مصرف کشاورزی می رسد. این سد با حجم مفید ۱۲۱ میلیون متر مکعب به منظور تامین بخشی از آب کشاورزی، صنعت و آشامیدنی شهرهای بم و نرماشیر و ریگان در فاصله حدود ۷۰کیلومتری بم ساخته شد.

> سرپرست امور آب و فاضلاب بم در این خصوص به «پیام ما» گفت که آب شهرستان بم از نظر کیفی هیچ مشکلی ندارد. سلامت آب این شهرستان از طریق بهداشت و آزمایشگاه اداره آب و فاضلاب مرتب کنترل می شود. احمد بیانی با اشاره به اینکه تا به حال گزارشی مبنی بر مشکل آب به این اداره داده نشده است، گفت: شهروندانی که این مشکل را دارند به ما گزارش بدهند تا آب آن محل را آزمایش کنیم و نتیجه را به اطلاعاشان برسانیم.

رییس کل دادگستری استان کرمان:

جرائم انتخاباتی به حیثیت انتخابات لطمه می زند

رییس کل دادگستری استان کرمان گفت: یکی از مسائلی که به حیثیت انتخابات لطمه می زند جرائم است که بیگانگان آن را دستاویز قرار داده و بزرگنمایی می کنند.

یدالله موحد در جلسه تعامل و هم اندیشی اعضای ستاد پیشگیری از جرائم و تخلفات انتخاباتی با حضور روسای استانی ستاد تبلیغاتی نامزدهای دوازدهمین دوره انتخابات ریاست جمهوری، اظهار کرد: انتظار ما این بود که روسای ستادهای انتخاباتی در این نشست حضور داشته باشند تا ضمن برقراری تعاملات، انتظارات نیز بیان شود اما متاسفانه این اتفاق رخ نداد و جای گلایه مندی است.

وی افزود: براساس ماده ۳۴ قانون انتخابات ریاست جمهوری، تشکیلات قضایی هر شهرستان و بخش در ایام انتخابات باید اقدامات لازم را در محدوده مقررات اعمال کنند و پیشگیری از جرائم انتخاباتی برای یکسان سازی سیاست های این حوزه انجام می شود.موحد بیان کرد: ستاد پیشگیری از جرائم انتخاباتی در سطح ملی و حضور و عضویت همه دستگاه های متولی شکل گرفته است، در همین راستا ستاد استانی ایجاد شده است.

رییس کل دادگستری استان کرمان با اشاره به اینکه جرائم انتخاباتی در ۱۷ بند تعریف و مجازات ها نیز بیان شده است است گفت: اولا ما تلاش می کنیم که جرائم ۱۷ گانه اتفاق نیفتد اما لازمه رسیدن به این هدف این است که همه دست به دست هم بدهیم و یکی از مسائلی که به حیثیت انتخابات لطمه می زند همین جرائم است که بیگانگان آن را دستاویز قرار داده و بزرگنمایی می کنند.

تلاش برای کمک به تامین مالی پروژه های شهری کرمان

نماینده مردم کرمان و راور گفت: در مجلس شورای اسلامی تلاش می‌کنیم در زمینه قوانین و در رابطه با مسائل مربوط به تأمین مالی پروژه‌ها به شهرداری کمک کنیم.

محمدرضا پورابراهیمی به همراه شهردار کرمان در حاشیه بازدید از برخی پروژه‌های شهر کرمان با بیان اینکه معمولاً هر ماه از مجموعه پروژه‌های شهر کرمان بازدید می‌کنم، گفت: شهرداری کرمان در طول سال‌های گذشته، دو موضوع را همزمان جلو برده که بخشی اقدامات زیرساختی از جمله تقاطع‌های غیرهم‌سطح است که بخش عمده‌ای از منابع را هم به خودش اختصاص می‌دهد و به‌دلیل نبود اعتبارات لازم و یا مسائل دیگر، تاکنون پیگیری نشده بود.

پورابراهیمی افزود: این مهم به یکی از محورهای تصمیم‌های شورای اسلامی شهر و شهرداری تبدیل شده که خوشبختانه استاندار و مجموعه مدیران استان نیز در این زمینه کمک کرده‌اند.

وی ادامه داد: همچنین وقتی شهر گسترش پیدا می‌کند، به پارک، فضای سبز و امکانات تفریحی نیاز دارد که خوشبختانه در طول دو سال گذشته، هم به بخش کلان‌پروژه‌ها پرداخته شده و هم به پروژه‌هایی از جمله بوستان‌ها و امکانات تفریحی و رفاهی که باید در شهر اجرا شود.

تبدیل پارک مادر به بزرگ‌ترین مجموعه بازی روباز در جنوب شرق کشور

شهردار منطقه دو شهر کرمان گفت: پارک مادر به بزرگ‌ترین مجموعه‌ی بازی روباز در جنوب شرق کشور تبدیل خواهد شد.رامین امیرمداح با بیان اینکه میزان استفاده مردم از بوستان‌های سطح منطقه بالاست، گفت: به همین دلیل برای تنوع بخشی به امکانات موجود، برنامه‌ریزی‌هایی را انجام داده‌ایم.وی تصریح کرد: برای مثال در پارک مادر یک مجموعه بازی بزرگ برای نونهالان طراحی کردیم که به بزرگ‌ترین مجموعه بازی روباز در جنوب شرق کشور تبدیل خواهد شد. شهردار منطقه دو کرمان با تاکید بر اینکه در بوستان مادر و برای اولین بار در کشور آب‌نمای موزیکال در حال ساخت است، گفت: این آب‌نما از طراحی فوق‌العاده‌ای برخوردار است؛ به‌طور مثال برای هر نازل آب یک موتور جداگانه تعبیه شده و همه نازل‌ها امکان حرکت در تمام جهات را دارند.

اجرای طرح همیار شهردار در کرمان

سرپرست روابط عمومی و امور بین‌الملل شهرداری کرمان از اجرای طرح همیار شهردار خبر داد و گفت: این طرح از اسفند سال گذشته و با همکاری آموزش و پرورش کرمان آغاز شده است.

محمد ایلاقی با بیان اینکه با آموزش دانش آموزان حاضر در این طرح، فرهنگ سازی بزرگی در شهر کرمان رخ می دهد، اظهار داشت: در طرح همیار شهردار، آموزش گران شهرداری، مبانی مختلف فرهنگ شهروندی را در نوبت های مختلف به دانش آموزان مدارس آموزش می دهند.

وی گفت: هدف شهرداری کرمان از اجرای این طرح، معرفی و آموزش قوانین شهری به نسل جدید است.

ایلاقی تاکید کرد: در چشم انداز ۲۰ ساله شهرداری، شهروندان کوچک مسئولیت پذیر شده و به حفظ و ساماندهی شهر خود در آینده نیز متعهد می شوند.

معلم رودبارجنوب با لباس مرزبانی

جامعه

معلم مدرسه ای در شهرستان رودبار جنوب به یاد شهدای مرزبان با لباس مرزبانی در کلاس درس حضور یافت. شهمراد رضایی گفت: پوشیدن لباس مرزبانی و تدریس با این لباس، سئوالات زیادی را در ذهن دانش آموزان ایجاد می کند و در این صورت است که پاسخ به سئوالات آن‌ها می توانند تاثیرگذار باشد. وی اظهار کرد: سعی داشتم به دانش آموزان بفهمانم که آسایش آنها در سایه رشادت ها و ایثارگری های مرزبانان ایجاد می شود.

سیستم‌های آموزشی اخذ رأی الکترونیک دربم

انتخابات

سیستم‌های آموزشی اخذ رأی الکترونیک به زودی در میدان‌های اصلی مساجد و مناطق مختلف شهر بم مستقر می‌شوند. رضا اشک با اشاره به اینکه انتخابات پنجمین دوره شوراهای اسلامی در این شهر به صورت الکترونیکی برگزار می‌شود، گفت: تمهیدات لازم برای تأمین زیرساخت‌های مورد نیاز در این رابطه اندیشیده شده است. وی افزود: برگزاری الکترونیکی این دوره از انتخابات علاوه بر اینکه به اجرای قانونمند و شفاف آن کمک شایانی می‌کند در سرعت شمارش آراء نقش به سزایی دارد.

توده پنج کیلویی دربدن بیمار زرندی

سلامت

تیم پزشکی بیمارستان امام علی (ع)تامین اجتماعی شهرستان زرند صبح امروز به سرپرستی دکتر بابک عربپور متخصص جراحی عمومی و یا همکاری دکتر یلدا پورحسن متخصص زنان و زایمان با انجام عمل جراحی در مدت زمان دو ونیم ساعت موفق به خارج کردن توده پنج کیلوگرمی از شکم بیمار زرندی شدند. دکتر بابک عربپور گفت: پس از اقدامات اولیه پزشکی متوجه وجود توده در شکم بیمار شدیم و هم اکنون حال بیمار رضایت بخش است.

بهره برداری از ۵۴ درصد پروانه های معدنی جنوب کرمان

معدن

رییس سازمان صنعت، معدن و تجارت جنوب استان کرمان، تعداد کل پروانه های بهره برداری معدنی این منطقه را ۸۳فقره اعلام کرد و گفت: ۴۵ پروانه از این تعداد در دولت تدبیر و امید به بهره برداری رسیده است. محمود اسکندری نسب با بیان اینکه ۲۰ هزار و ۵۹۸ کیلومتر مربع از مساحت جنوب استان کرمان پهنه معدنی واگذار شده محسوب می شود افزود: این مقدار مساحت ۵۳ درصد از کل مساحت جنوب استان کرمان را پوشش می دهد.

پیامک شما را درباره این صفحه می خوانیم
۱۰۰۰۳۴۳۲۱۱۷۸۳۴

در داده نمای زیر می توانید ببینید که استفاده از وسایل نقلیه عمومی چقدر برای محیط زیست مفید است. در عوض اگر از وسایل شخصی استفاده کنید، می بینید که چه بلایی سر محیط زیست می آید.

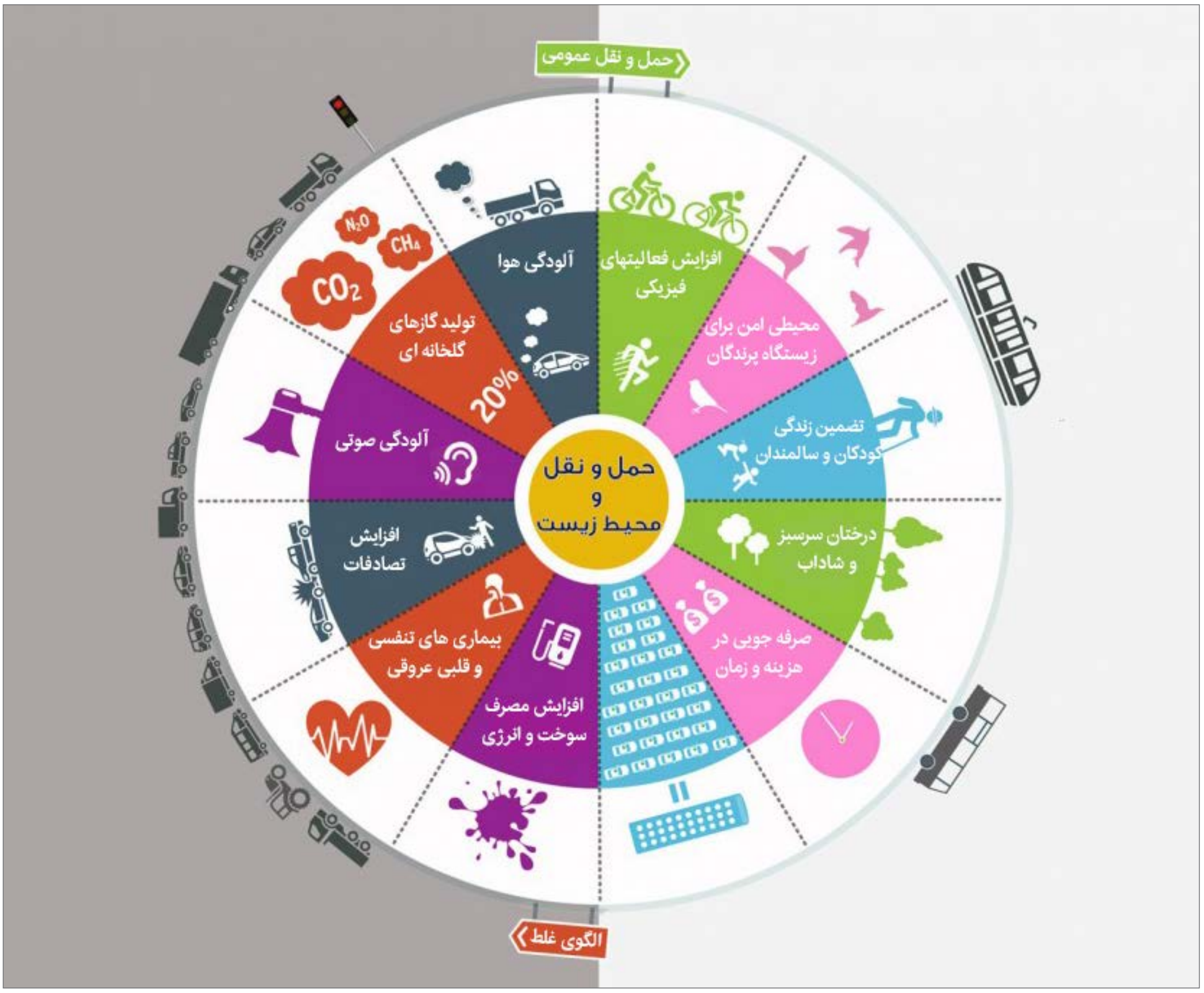

جدول شماره ۸۹۰

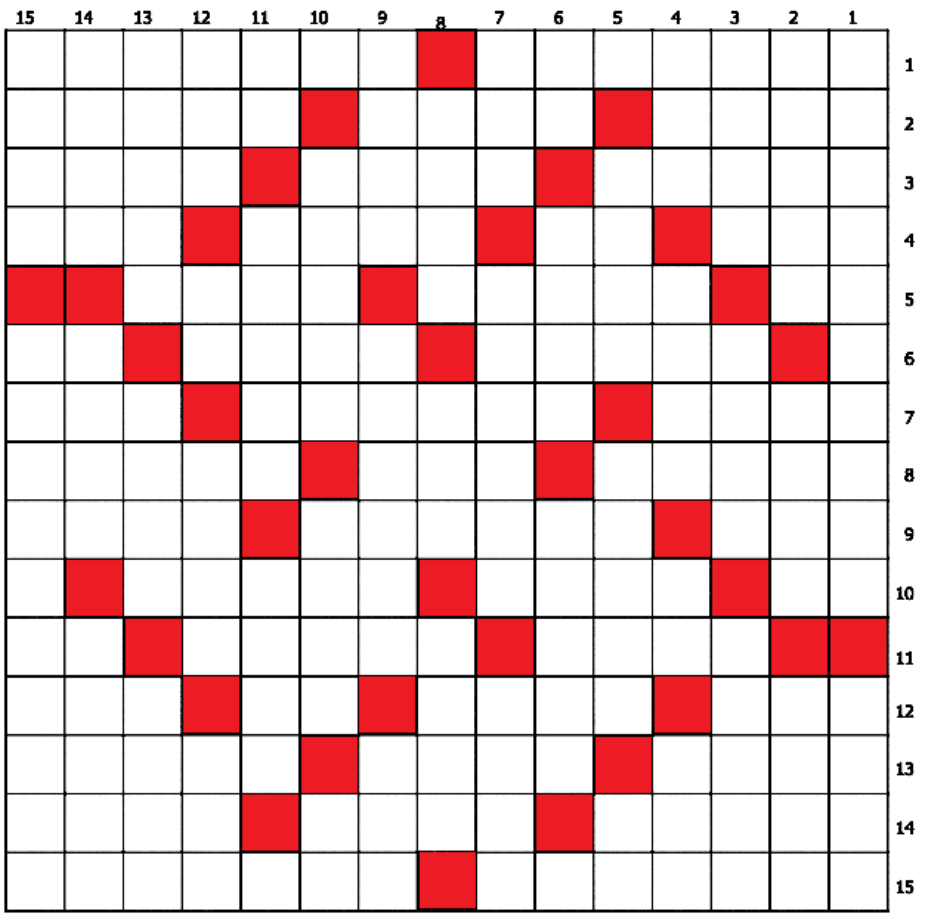

افقی

۱- پادزهر- ورم پلک چشم
۲- جناح لشکر- قصاب- شمرده شده
۳- شهری در استان گیلان- منشی- طبق دستور پزشک مصرف کنید.
۴- چانه- دریا- بی باکی- شتر بارکش
۵- همان بس است- حرکتی در والیبال- مهربانی
۶- زیردست- تا کنون- مانع آب
۷- پارچه پر سوراخ- مرغ حق- جانب
۸- عدم تعادل روانی- کلمه شرط- طرز و قاعده
۹- جنبیدن- بستن منفذها برای جلوگیری از نشت آب و غیره- ستاره دنباله دار
۱۰- عود- مقابل کلی- راهنمایی
۱۱- به برنامه ای رایانه ای گفته می شود که خدمات خود را به رایانه های دیگر ارائه میکند- روزنامه ها- غذای آبکی
۱۲- فریب- توبه کننده- شهر ایستاده- شهری در آلمان
۱۳- سراینده- مرد بخشنده- حوض
۱۴- کیسه پول- آرزو ، هدف- مهتر قوم
۱۵- حرکتی در کاراته- شهر پر جمعیت چین

عمودی

۱- زیست فیزیکدانی که به همراه کریك نقشی مهم در کشف ساختار مولکولی DNA بازی کرد- مرکز خراسان رضوی
۲- عطر مایه- داخل شدن- ویرگول
۳- باطل کننده- فرستاده خدا- شهری در استان اردبیل
۴- ای دل شاعر- قسمت ملودیک اپرا- صدای دریدن پارچه- سر
۵- کشور قذافی- نفت سیاه- ضد کهنه
۶- خاک صنعتی- درهم- کجرو
۷- فرزند- حیوانی تنومند- از رنگ ها
۸- بی دنبال- نام راجرز مربی انگلیسی سابق پرسپولیس- مسلط، قاهر
۹- دوخت محل جراحی- حامی- بنو سیاه
۱۰- فروغ- زین و برگ- رنجوری
۱۱- دهان- مردود- نامی دخترانه
۱۲- یکتا- ابریشم خام- طینت- نوعی چلوکباب
۱۳- پیام آوری- سجده کننده- قوه
۱۴- پول واحد اروپا- پرسش- پیامبر بنی اسرائیل
۱۵- از غزوات پیامبر- پالئونتولوژی

پاسخ جدول شماره ۸۸۹

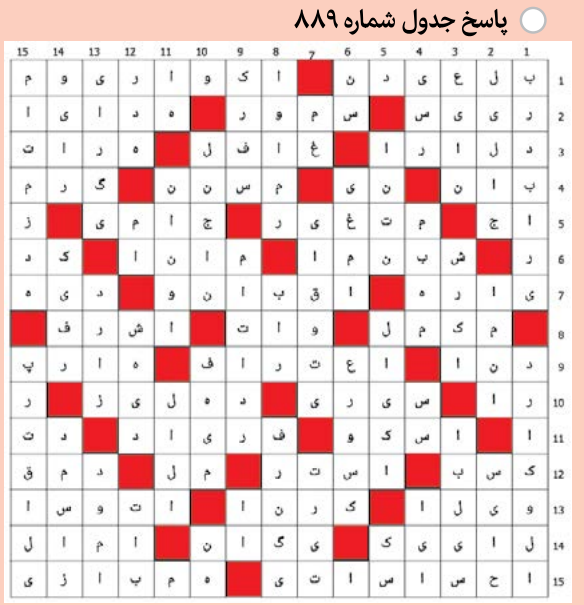

مرگ مغزی رقیه ۵ساله در پی کودک آزاری ناپدری/ میزان

عکس روز یکشنبه نشنال جئوگرافیک/ مارمولکی که در باران به دنبال گرماست

شلوارهای جین جدید، بیش از ۴۰۰ دلار قیمت دارند/ توریسم آنلاین

عمامه گذاری طلاب در روز میلاد امام حسین(ع) در قم/ ایسنا

آغاز عملیات بیت المقدس، ۱۰ اردیبهشت ۶۱/ ایرنا

محل ترور سعید کریمیان مدیر شبکه جم/ مشرق نیوز

خسارت سیل در روستای گویجه ییلاق زنجان/ تسنیم

انگورکاران فرانسوی اقدام به روشن کردن آتش در میان درختان کردند تا درختان از سرما در امان بمانند/ رویترز

پیام ما
سال دوازدهم | شماره پیاپی ۸۹۰ | دو شنبه ۱۱ اردیبهشت ۱۳۹۶

ایران ویچ
۰۳۴-۳۲۱۱۷۸۵۲

پیامک شما را درباره این صفحه می خوانیم
۱۰۰۰۳۴۳۲۱۱۷۸۳۴

بهره‌برداری از بزرگترین شهربازی خاورمیانه در ارومیه

شهردار ارومیه از بهره‌برداری شهربازی مدرن ارومیه در عید سعید فطر خبر داد. بزرگترین شهربازی خاورمیانه در منطقه ساحلی چی چست با هدف فراهم کردن فضای مناسب برای پر کردن اوقات فراغت خانواده ها در هفته اول تیر ماه مصادف با عید سعید فطر به بهره برداری خواهد رسید و این شهربازی برگرفته از پارک دیزی لند پاریس است.

گزیده ها

- ۶۰ واحد مرغداری گیلان در پرورش مرغ آنتی بیوتیک مصرف نمی‌کنند. سهراب عاقبتی با بیان این مطلب گفت: بنا به حساسیت و اهمیت موضوع شعار امسال از سوی جامعه جهانی دامپزشکی و دفتر بین‌المللی بیماری‌های واگیر دامی با عنوان مقابله با مقاومت آنتی بیوتیکی انتخاب شده است.
- مدیرعامل شرکت آب و فاضلاب روستایی گیلان هزینه بازسازی خطوط قدیمی مجتمع آبرسانی خوش سیرت را بیش از ۲۰۰ میلیارد ریال ذکر کرد و گفت: این مجتمع بزرگترین مجتمع آبرسانی روستایی کشور است. رای اجرای فاز نخست این مجتمع ۷۵ میلیارد ریال هزینه شده که ۴۷ میلیارد ریال از صندوق توسعه ملی بوده است.
- صیادان با بهره گیری از سالیک یا تور پرتابی نسل ماهیان خاویاری و استخوانی را نشانه گرفته‌اند. پیس حفاظت محیط زیست آستانه تصریح کرد: متاسفانه نصب تورزیرآبی و استفاده از تور پرتابی(سالیک) بعنوان یکی از روش‌های ممنوعه شکار ماهیان در رودخانه‌های شهرستان است.
- مدیرکل منابع طبیعی لرستان گفت: دو میلیون واحد دامی استان‌های همجوار وارد مراتع لرستان می‌شوند. شیرزاد نجفی اظهار کرد: علاوه بر ۱.۵ میلیون واحد دامی استان حدود دو میلیون واحد دامی نیز از استان‌های همجوار وارد مراتع لرستان می‌شوند
- معاون هماهنگی امور اقتصادی استاندار قزوین گفت: مقدار ۸۱ درصد سوخت نیروگاه شهید رجایی قزوین در سال ۹۵ از سوخت گاز طبیعی بوده که در عمر ۳۰ ساله این نیروگاه بی‌سابقه بوده است. منوچهر حبیبی اظهار کرد: با همکاری خوب وزارت نفت و به‌ویژه شرکت گاز استان قزوین سوخت گاز طبیعی در دولت تدبیر و امید جایگزین سوخت مازوت شد و در سال گذشته در مقایسه با زمان مشابه سال‌های ۹۳ و ۹۴ به‌ترتیب افزایش ۱۰۰ و ۱۷ درصدی داشته است.
- مدیرعامل شرکت گاز سیستان و بلوچستان گفت: گازرسانی به منازل شهر زاهدان مرحله به مرحله و در مدت چهار سال انجام می‌شود و در این مدت محله‌هایی که عملیات علمک‌گذاری و انشعاب آنها به اتمام رسیده و دارای شناسه اشتراک باشند، مانعی برای استفاده از گاز ندارند.

استاندار سیستان بلوچستان:

بندر کنارک؛ قطب ملی شیلات

استاندار سیستان و بلوچستان گفت: با توجه به دسترسی بنادر استان به آب‌های آزاد و زمینه مناسب پرورش ماهی و میگو بخصوص در بندر کنارک، این منطقه را می‌توان به عنوان قطب ملی شیلات نام برد.

علی اوسط هاشمی در جلسه اقتصاد مقاومتی استان تصریح کرد: بندر کنارک با داشتن چهار اسکله صیادی زمینه تبدیل شدن به قطب ملی شیلات را در کشور دارد چون برای سرمایه گذار خارجی جذابیت و مزیت دارد و برای سرمایه‌گذار داخلی نیز باید معافیت در سرمایه گذاری ایجاد شود.

وی ضمن تأکید در خصوص تکمیل و رفع نواقص سند توسعه شیلات با در نظرگرفتن زیرساخت‌های مورد نیاز در این بخش اظهار کرد: در این طرح باید همه امکانات بالقوه منطقه را به بالفعل تبدیل کرده و قلمرو صادرات و بازار فروش افزایش یابد.

استاندار سیستان و بلوچستان بیان کرد: با توجه به پتانسیل تولید ۷۰ درصد تن ماهیان کشور در استان استفاده از فرصت‌های منطقه ویژه اقتصادی شیلات و ایجاد بورس تن ماهیان با هدف دستیابی به سهم جهانی حق استان است.

وی ضمن اشاره در خصوص توسعه صنایع فرآوری شیلات افزود: لازم است ساختاری جذاب برای رشد سرمایه گذاری خارجی و فرآورده‌های متنوع شیلاتی با رویکرد منطقه‌ای استان برنامه ریزی شود.

استاندار سیستان و بلوچستان با اشاره به اعلام آمادگی سرمایه گذار نروژی برای در اختیار گذاشتن تکنولوژی مازاد بر ظرفیت کشورش در زمینه پرورش ماهی در قفس به ایران گفت: کشور نروژ تامین کننده بازار ۶۰ کشور جهان است لذا می‌توان با یک شریک و سرمایه گذار نروژی در زمینه پرورش ماهی در قفس وارد مذاکره کرد و از موقعیت و تجربه و تخصص آنها بهره گرفت.

به گفته وی، هدف گذاری‌ها برای پرورش ماهی در قفس باید خیلی بزرگ باشد و تمام توانمان را در این بخش باید بسیج کنیم.

وی از خرید دستگاه لایه روبی از محل اعتبارات بندر خبر داد وگفت : با شروع بکار آن بخشی از دغدغه‌های حوزه صید و صیادی رفع خواهد شد.استاندار با اشاره به ایجاد هزار و ۱۰۰ نفر شغل در حوزه شیلات و فعال نمودن استخرهای غیرفعال در استان افزود: چنین اقداماتی که دارای ارزش اقتصادی در حوزه اقتصاد مقاومتی است نباید از دید افکار عمومی غافل بماند. هاشمی ادامه داد: به عنوان مثال تولید بچه ماهی در چهار سال گذشته از رشد خوبی برخوردار بوده، بطوریکه این استان در سال ۹۱ بچه ماهی مورد نیاز خود را از سایر استانها وارد می‌کرد، اما اکنون نه تنها به خودکفایی رسیده، بلکه به سایر استانها نیز صادر می‌کند.

استاندار ضمن اشاره به اهمیت جلوگیری از تبخیر آب سدها، استخرها، بندهای خاکی و ماندگاری آب ادامه داد: یکی از کارهای اساسی در این استان روش نگهداری آب است که باید بر روی آن سرمایه گذاری شود تا آب ده‌ها سد و منابع آبی مختلف استان را حفظ کنیم.

وی به موضوع اتلاف ماهیان در دریاچه هامون در فصل خشکسالی پرداخت و گفت: ایجاد حوضچه‌های عمیق در دریاچه یا جابجایی ماهیان برای جلوگیری از اتلاف یک راهکار است، اما باید در این زمینه مطالعه و بررسی بیشتری صورت بگیرد.

وی تصریح کرد: صنعتی کردن، پشتیبانی و ارتقای کیفی طرح های شیلات موجب علاقه و رغبت صیادان می‌شود.

استاندار سیستان و بلوچستان، امنیت و آرامش صیادان را با اهمیت توصیف کرد و گفت: ارزیابی این طرح‌ها را با نظر سیستم‌های نظامی داشته باشیم تا صیادان با آرامش و اطمینان خاطر از پشتیبانی فعالیت کنند.

نکته

وی از خرید دستگاه لایه روبی از محل اعتبارات بندر خبر داد وگفت : با شروع بکار آن بخشی از دغدغه‌های حوزه صید و صیادی رفع خواهد شد.استاندار با اشاره به ایجاد هزار و ۱۰۰ نفر شغل در حوزه شیلات و فعال نمودن استخرهای غیرفعال در استان افزود: چنین اقداماتی که دارای ارزش اقتصادی در حوزه اقتصاد مقاومتی است نباید از دید افکار عمومی غافل بماند. هاشمی ادامه داد: به عنوان مثال تولید بچه ماهی در چهار سال گذشته از رشد خوبی برخوردار بوده، بطوریکه این استان در سال ۹۱ بچه ماهی مورد نیاز خود را از سایر استانها وارد می‌کرد، اما اکنون نه تنها به خودکفایی رسیده، بلکه به سایر استانها نیز صادر می‌کند. هاشمی ادامه داد: به عنوان مثال تولید بچه ماهی در چهار سال گذشته از رشد خوبی برخوردار بوده، بطوریکه این استان در سال ۹۱ بچه ماهی مورد نیاز خود را از سایر استانها وارد می کرد اکنون به خودکفایی و صادرات رسیدیم.

اوسط هاشمی استاندار سیستان و بلوچستان

شکسته شدن رکورد کشوری ریل گذاری در کرمانشاه

استاندار کرمانشاه گفت: براساس گزارش معاون وزیر راه و شهرسازی، در روند ریل گذاری پروژه راه آهن کرمانشاه رکورد کشوری ۱۹۵۰ متر ریل گذاری در یک روز به ثبت رسیده است.

اسدالله رازانی در نشست شورای برنامه ریزی و توسعه استان اظهار کرد: پروژه راه آهن کرمانشاه کاملاً از رکود خارج شده و امروز به عنوان یک پروژه فعال، در حال اجرا است.

استاندار کرمانشاه افزود: پروژه در زمینه منابع اعتباری مشکلی ندارد و نقدینگی آن تأمین و در اختیار پیمانکار قرار داده شده است. مصالح این پروژه نیز شامل تراورس ها و مصالح زیرین آن در حجم بسیار بالا تأمین شده است.

او ادامه داد: این پروژه ۱۶ هزار تن ریل لازم دارد که همه آن تأمین شده است.

استاندار کرمانشاه از بارندگی های مداوم به عنوان یکی از عوامل اصلی کندی پروژه ها نام برد و گفت: در ماه های اسفند و فروردین شاهد بارندگی های مداومی بودیم که موجب کندی پروژه شد. او افزود: تنها ریل گذاری ۷۰ کیلومتر از مسیر باقی مانده و با توجه به رکورد خود، تا اواسط خردادماه شاهد به اتمام رسیدن عملیات ریل گذاری باشیم.

تخریب مراتع عشایری خراسان شمالی تا پای چادرها

خراسان

مدیرکل امور عشایر خراسان شمالی گفت: مراتع عشایر این استان در مراوه تپه استان گلستان مناطق قشلاقی تا پای چادرها تخریب و شخم زده شده است.

حمدرضا قلی پور اظهار کرد: تصرف و تخریب ایلراه ها و میانبندها در چند سال اخیر روند افزایشی داشته است.

وی با بیان اینکه عشایر در زمان کوچ قشلاقی به علت تخریب ایلراه ها حتی مجبور می شوند از جاده های اصلی حرکت کنند افزود: این امر نیز باعث حوادث زیادی برای دام های عشایر این استان شده است.

وی افزود: از مجموع این خانوار ها یک هزار و ۴۰۰ خانوار در زمان قشلاق در مراوه تپه استان گلستان مستقر خواهند شد که هم اکنون به علت تصرف مراتع، تخریب ایلراه ها و میانبد ها دچار مشکلات جدی شده اند.

پیش بینی برداشت بیش از ۱۰ هزار تن عسل درخوی

آذربایجان

مدیر جهادکشاورزی خوی گفت: زنبورداران این شهرستان ۳۶۰ هزار کلونی زنبور عسل را در مناطق ییلاقی و خوش آب و هوای این شهرستان برای بهره مندی بیشتر از عسل مطلوب در فصل تابستان مستقر کردند.

مهران زینال زاده افزود: از این تعداد، ۳۵۳ هزار کندو مدرن و مابقی بومی است. وی با بیان اینکه بیش از هزار و ۲۰۰ زنبوردار در خوی فعالیت می کنند،اضافه کرد: پیش بینی می شود با مساعد بودن آب و هوا میزان تولید عسل امسال در شهرستان خوی با پنج درصد رشد به بیش از ۱۰ هزار و ۵۰۰ تن برسد.

زینال زاده اظهار کرد: طبق آمارهای موجود سالانه ۸۸ هزارتن عسل از زنبورستان های کشور برداشت می شود که سهم شهرستان خوی در حدود ۱۳ درصد است و از این نظر رتبه نخست را داراست.

پیش بینی کاهش ۳۰ درصدی تولید گندم در کرمانشاه

کرمانشاه

مدیر زراعت سازمان جهاد کشاورزی استان کرمانشاه پیش‌بینی کرد: امسال شاهد کاهش ۲۰ تا ۳۰ درصدی تولید گندم استان نسبت به سال گذشته باشیم.

شهریار قاسمی ، با بیان اینکه پیش بینی می شود امسال کاهش ۲۰ تا ۳۰ درصدی تولید گندم استان را شاهد باشیم، اظهار کرد: پیش‌بینی می‌شود امسال در نهایت حدود ۷۵۰ هزار تن گندم در استان کرمانشاه تولید شود.

به گفته قاسمی سال گذشته ۹۶۸ هزار تن گندم در استان کرمانشاه تولید شد.

مدیر زراعت سازمان جهاد کشاورزی استان کرمانشاه دلیل کاهش تولید گندم استان را تاخیر در بارندگی‌های پاییزه عنوان کرد و افزود: بارش‌های موثر به جای اینکه از ۱۵ مهر ماه اتفاق بیافتد، از اواخر آذرماه اتفاق افتاد و همین رشد محصول را از نظر فیزیولوژیکی به عقب انداخت.

وی افزود: سال زراعی گذشته یک سال استثنایی با میزان بارندگی بالا بود و قابل مقایسه با امسال که بارندگیها از نظر زمانی دیرتر اتفاق افتاد و از نظر کمی نیز کمتر بود، نیست .

قاسمی اظهار کرد: سال زراعی جاری ۴۱۴ هزار هکتار گندم در استان کرمانشاه کشت شده که ۳۱۴ هزار هکتار آن دیم و مابقی آبی است.

داد و ستد ۵۴۲ میلیون سهام در بورس کیش

مدیر تالار بورس اوراق بهادار کیش تعداد سهام معامله شده در فروردین ماه سال جاری را ۵۴۲ میلیون سهم اعلام کرد و گفت : ارزش این سهام دو هزار و ۹۵۲ میلیارد ریال است . فرناز کازرانی افزود: سهم فروش از کل معاملات را ۲۹ درصد و سهم خرید را ۷۱ درصد اعلام کرد.

۱۰۰۰۳۴۳۲۱۱۷۸۳۴
پیامک شما را درباره این صفحه می خوانیم

جذب سرمایه از ۱۰ کشور در البرز پس از برجام

گزارش

استاندار البرز با اشاره به دستاوردهای ویژه دولت تدبیر و امید در این استان جذب سرمایه گذاری از ۱۰ کشور خارجی و رشد ۵۰ درصدی سرمایه گذاری صنعتی را از جمله این دستاوردها عنوان کرد.

سیدحمید طهائی افزود: امروز شاهد سرمایه گذاری ۱۷ شرکت خارجی در استان البرز از ۱۷ کشور خارجی هستیم که مستندات آن نیز موجود است که باید آنها را به مردم گزارش داد.

وی با اشاره به دو بار سفر پربرکت رییس جمهوری به استان، گفت: در این سفرها اعتبارات خوبی نیز به تصویب رسیده و البرز را در مسیر رشد و توسعه قرار داده است.

وی ادامه داد: اگرچه این دستاوردها و بیان عملکرد دولت، وقت بسیاری برای بیان می خواهد، ولی مستندات آن برای اعلام به مردم موجود است و رسانه ها می توانند دراین زمینه گزارش هایی تهیه کنند .

استاندار البرز گفت: گامهای بلندی در زمینه توسعه اجتماعی و فرهنگی برداشته شده و اقداماتی در زمینه اشتغال، سرمایه گذاری، توسعه علم و فناوری، توسعه واحدهای دانش محور، فناورهای نوین صورت گرفته که همه این موارد کشور و البرز را در مسیر توسعه قرار داده است. طهائی افزود: دستاوردهایی که دولت پس از برجام داشت و پس از سال ها حصر اقتصادی، فشار و تنگناهای اقتصادی به واحدهای تولیدی که در یک شرایط بحرانی بودند، شواهد حکایت از خروج از رکود اقتصادی دارد.

وی ادامه داد: به دلیل عدم فروش نفت، درآمدهای کم و نخریدن کالاها و محصولات ایران اسلامی، شرایط به گونه ای پیش می رفت که اگر برجام امضا نشده بود، نمی توانستیم نفت صادر کنیم و کالاها کوپنی می شد.

استاندار البرز گفت: مشکلاتی که در حوزه اقتصادی داشتیم با تدبیر دولت، راهنمایی مدبرانه مقام معظم رهبری، حضور پرشور مردم در صحنه و وحدت درجامعه مرتفع شد.

وی افزود: خواسته مردم در بحث انرژی هسته ای به عنوان حق مسلم محقق شد و قطعنامه هایی که حذف شد سبب شد که امروز به عنوان یک قدرت هسته ای مطرح شویم و گشایش های بسیاری را پس از آن در حوزه اقتصاد شاهد باشیم.

استاندار البرز خاطرنشان کرد: چندی پیش هم در این استان یک واحد رادیو دارو با دستور رییس جمهوری افتتاح شد که با نگرشی منطقی و علمی می توان بیشتر این موفقیت ها را از دستاوردهای برجام دانست.

طهائی گفت: کارگروه تسهیل و رفع موانع نیز ۱۱۹ جلسه تشکیل داده وهزار و ۲۰۵ پرونده مشکل دار دراین کارگروه مطرح شده که ۶۵ درصد مصوبات آن یعنی در حدود یک هزار و ۷۲۰ مصوبه اجرایی شده است. وی گفت: گمرک ما تقریبا راکد بوده، امروز فعال شده و رتبه چهار کشور در شاخص صدور معافیت های گمرکی، ماشین های صنعتی را داریم. دو واحد بزرگ ملی شامل شرکت زرنام و فروکتور ناب راه اندازی شده که از لحاظ تولید فروکتور در کشور قطب تولید هستیم.

وی ادامه داد: بر همین مبنا بود که دستگاه های پیچیده هسته ای راه اندازی شد و در کشور درحوزه درمان و داروی بیماری های سخت و صعب العلاج به خودکفایی رسیدیم.

استاندار البرز اضافه کرد: استان ما به عنوان یکی از استان های موفق ملی در حوزه صنعت با رشد ۳۵ درصدی در تعداد طرح های صنعتی درحال اجرا، ۸۰ درصد در تعداد پروانه های بهره برداری شده، رشد ۵۰ درصد درسرمایه گذاری صنعتی که محقق شده، بوده است.

برداشت انبه در میناب آغاز شد

عکس ایسنا

مدیر جهاد کشاورزی میناب گفت: امسال از سطح زیر کشت یک هزار و ۶۸۷ هکتار از باغ‌های انبه این شهرستان پیش‌بینی می‌شود بیش از ۱۲ هزار تن انبه برداشت شود.

محمد سالاری در گفت‌وگو با ایسنا، منطقه خلیج‌فارس در میناب، با اشاره به آغاز زمان برداشت انبه نارس (کال) در باغات شهرستان میناب، افزود: ۳۰ درصد محصول انبه از اوایل اردیبهشت به‌صورت سبز برداشت می‌شود و بخش دیگر از نیمه دوم خردادماه به‌صورت رسیده برداشت می‌شود.مدیر جهاد کشاورزی میناب روستاهای شهوار، تمبانو، دهوسطی، فخرآباد، گلشوار و بازیاری را از نقاط مهم تولید انبه در شهرستان دانست و عنوان کرد: شهرستان میناب مقام نخست تولید انبه در استان هرمزگان را در کارنامه خود دارد.

وی ارقام محلی این محصول را آلمهتری، خیاری، کلانفر، کلک سرخ و هلیلی و ارقام خارجی شامل سندری و لانگرا برشمرد و گفت: پیش‌بینی تولید امسال این نوع محصول ۱۲ هزار تن با عملکرد ۱۰ تن در هر هکتار است.وی با اشاره به انواع ارقام اصلاح‌شده اظهار کرد: سندری، لانگرا و چوسا از ارقام نهال پیوندی و خارجی این محصول است.

سالاری سطح زیر کشت انبه را مشابه سال گذشته برابر یک هزار و ۶۸۷ هکتار دانست و بیان کرد: به دلیل بارندگی‌ها در فصل گلدهی درختان انبه و شرایط نامساعد جوی، تولید امسال نسبت به سال گذشته کاهش‌یافته و پیش‌بینی کاهش ۱۰ درصدی برداشت محصول انبه وجود دارد.وی بیان کرد: ازآنجایی‌که انبه نارس(کال) در شهرستان میناب از اوایل اردیبهشت برداشت می‌شود.

تخصیص ۶ هزار میلیارد اعتبار دولتی به راه آهن اصفهان

عکس ایسنا

مدیرکل راه آهن استان اصفهان گفت: از ابتدای دولت یازدهم تاکنون شش هزار میلیارد ریال در بخش راه آهن استان اصفهان به اجرای طرح‌ها اختصاص یافته و هزینه شده است.

حسن ماسوری در حاشیه بهره برداری از پل زیرگذر راه آهن بخش مرکزی آران و بیدگل در گفت‌وگو با خبرنگار ایسنا- منطقه اصفهان در آران و بیدگل اظهار کرد: تمام این اعتبارات بدون گرفتن ریالی از استان، از مرکز گرفته شده و از اعتبارات بخش راه آهن است که در بخش‌های مختلف از جمله ساخت و بازسازی ایستگاه، دو خطه کردن ریل، احداث نمازخانه، سکوهای مسافری و پل‌های زیرگذر هزینه شده است.

وي افزود: در سال گذشته چهار ایستگاه راه آهن در ده آباد، گز، مد آباد و فیروزآباد با اعتبار ۲۲ میلیارد ریال به بهره برداری رسیده است.

مدیرکل راه آهن استان اصفهان از پیشرفت ۶۰ درصدی طرح دو خطه کردن مسیر راه آهن میبد- زرین شهر خبر داد و گفت: این طرح با اعتباري بالغ بر ۵ هزار و ۷۰۰ میلیارد ریال تا یک سال آینده به بهره برداری می‌رسد.

مقاوم‌سازی ۶۰ هزار مسکن روستایی خراسان‌جنوبی

مدیرکل بنیاد مسکن انقلاب اسلامی خراسان‌جنوبی از شناسایی ۸۸ هزار واحد مسکونی فرسوده در روستاهای استان خبر داد و گفت: از این تعداد حدود ۶۰ هزار واحد مقاوم‌سازی شده و هنوز ۲۸ هزار واحد دارای استحکام پائین است.علی‌اصغر آسمانی‌مقدم در شورای مسکن اظهار کرد: بر اساس سرشماری سال ۹۰ بالغ بر ۸۸ هزار واحد مسکونی فرسوده در روستاهای استان شناسایی شده که تاکنون از این میزان ۶۰ هزار واحد مقاوم‌سازی شده است. وی خاطرنشان کرد: با این وجود هنوز هم ۲۸ هزار واحد مسکونی نامقاوم در روستاها وجود دارد که نیاز است بهسازی و نوسازی آن هر چه سریع‌تر انجام شود. وی از انعقاد قرارداد برای ساخت هشت هزار و ۴۱۷ واحد مسکن مهر در شهرهای زیر ۲۵ هزار نفر جمعیت استان خبر داد.

افزایش صادرات بی سابقه استان سمنان

رییس اتاق بازرگانی، صنایع، معادن و کشاورزی استان سمنان با تمجید دستگاه‌های اجرایی مرتبط با کشاورزی استان در دو سال اخیر گفت: میزان صادرات کالاهای کشاورزی استان سمنان در دو سال اخیر از صفر به ۲۲ میلیون دلار رسیده است.

علی‌اصغر جمعه‌ای در جمع فعالان کشاورزی این استان اظهار کرد: استان سمنان در سنوات گذشته حتی یک دلار صادرات محصولات کشاورزی از گمرک این استان نداشته اما در سال ۹۴ بیش از ۹ میلیون و در سال ۹۵ بیش از ۲۲ میلیون دلار صادرات محصولات کشاورزی در استان به ثبت رسیده که این رقم با توجه به هدفگذاری ۳۰ میلیون دلاری استان، در سال ۹۶ افزایش بیشتری نیز خواهد یافت.

وی گفت: باید به نقطه‌ای برسیم که به صادرکننده کالاهای استراتژیک تبدیل شویم.

زنجان میزبان ۱۲ کشور در جشنواره بین المللی غذا

زنجان

مدیرکل میراث فرهنگی، صنایع دستی و گردشگری استان زنجان گفت: ۱۶ گروه از ۱۲ کشور برای حضور در سومین جشنواره بین المللی غذای اکو - جاده ابریشم در زنجان اعلام آمادگی کرده اند. یحیی رحمتی شامگاه شنبه در کارگروه میراث فرهنگی، صنایع دستی و گردشگری استان افزود: سومین جشنواره بین المللی غذای اکو- جاده ابریشم از ۲۰ تا ۲۲ اردیبهشت ماه در مجموعه نمایشگاه بین المللی کاسپین برگزار می شود.

۸۰ درصد از مسکن مهر چهارمحال بختیاری تحویل داده شد

چهارمحال بختیاری

مدیر مسکن و ساختمان اداره کل راه و شهرسازی چهارمحال و بختیاری گفت: ۸۰ درصد واحدهای مسکن مهر این استان در دولت یازدهم تکمیل و تحویل متقاضیان شده است. محسن حیدری اظهار کرد: از ابتدای اجرای طرح مسکن مهر ۲۴ هزار و ۸۵۰ واحد از سوی شرکت های تعاونی، اداره کل راه و شهرسازی، خود مالکان و گروه های خودساخت در چهارمحال و بختیاری احداث شد.وی گفت واحدهای تکمیل شده تا پایان شهریور ماه امسال به متقاضیان تحویل می شود.

خسارت ۳.۵ میلیاردی بارش تگرگ به مزارع رزن

همدان

مدیرکل مدیریت بحران استانداری همدان از خسارت ۳.۵ میلیاردی بارش تگرگ به اراضی زراعی شهرستان رزن خبر داد.

علیمردان طالبی تصریح کرد: بر اثر بارش تگرگ در شب گذشته، ۱۵ هزار هکتار از زراعت شهرستان رزن در بخش کشاورزی و کشت‌هایی همچون کلزا، گندم، جو و باغات دچار آسیب‌دیدگی شدند. وی تأکید کرد: در این شهرستان خسارت ها تا ۶۰ درصد متغیر هستند و تا کنون گزارشی مبنی بر بروز خسارت در سایر شهرستان‌ها گزارش نشده است.

آگهی فقدان سند مالکیت

نظر به اینکه خانم عزت خواجه بافقی فرزند ماشااله بموجب وکالتنامه ۴۵۶۷۳- ۹۵/۱۱/۱۳دفترخانه ۹۹ کرمان از طرف خانم فاطمه رفیعی شجره فرزند ملاحسین مالک ششدانگ پلاک ۳۶۴۶ فرعی از ۲۶۷۹ اصلی بخش ۳ کرمان که سند مالکیت آن بشرح ثبت شماره ۷۴۹۰۲ صفحه ۴۳ دفتر ۳۰۹ صادر و تسلیم گردیده ضمن تسلیم دو برگ استشهاد محلی تصدیق امضا شده مدعی است سند مالکیت پلاک مزبور بعلت سهل انگاری مفقود و درخواست سند مالکیت المثنی نموده لذا باستناد اصلاح تبصره یک اصلاحی ماده ۱۲۰ آئین نامه قانون ثبت مراتب در یک نوبت در تاریخ مندرج در ذیل آگهی می شود تا چنانچه کسی مدعی انجام معامله نسبت به ملک فوق الذکر با وجود سند مالکیت نزد خود میباشد ظرف مدت ۱۰ روز پس از انتشار آگهی به اداره ثبت شهرستان کرمان مراجعه و اعتراض خود را ضمن ارائه سند مالکیت یا سند معامله تسلیم نمایند در غیر اینصورت پس از مدت مذکور نسبت به صدور سند مالکیت المثنی اقدام خواهد شد. تاریخ انتشار: ۹۶/۲/۱۱ م الف ۱۳۱۰

محمود مهدی زاده رییس ثبت اسناد و املاک منطقه ۲ کرمان
محمود مهدی زاده

پیامک شما را درباره این صفحه می خوانیم
۱۰۰۰۳۴۳۲۱۱۷۸۳۴

سه تیم لیگ برتر انگلیس به دنبال جذب علیرضا جهانبخش

سه تیم لیگ انگلیسی واتفورد، بورنموث و برنلی با ۹ میلیون پوند به دنبال جذب علیرضا جهانبخش هستند. علیرضا جهانبخش در این فصل در آلکمار بازی‌های خوبی را به نمایش گذاشته و توانسته است عملکرد خوبی در لیگ هلند داشته باشد. همین باعث شده است سه تیم لیگ انگلیسی واتفورد، بورنموث و برنلی به دنبال جذب این بازیکن ایرانی باشند.

ورزشکاران معلول خوزستانی زیر سایه فقر

بانوی پارالمپیکی خوزستانی، وضعیت و امکانات جانبازان و معلولان ورزشکار استان را فقیر توصیف کرد.

هاشمیه متقیان، بانوی پارالمپیکی دو و میدانی در ماده پرتاب نیزه در خصوص تمرینات خود، بیان داشت: در هر هفته شش جلسه تمرینی از روز شنبه تا پنج‌شنبه دارم و روزهای جمعه نیز فقط متعلق به ریکاوری است.

وی درخصوص مسابقات پیش‌روی خود گفت: مسابقات قهرمانی کشور، انتخابی برای جهانی و انتخابی لیگ باشگاهی و همچنین پارآسیایی را پیش‌رو دارم.

متقیان خاطرنشان کرد: شرایط خیلی سخت است، ولی مجبور هستیم که خودمان را با این وضعیت وفق دهیم، ما رختکن نداریم و در همان زمین تمرینی‌مان زیرانداز پهن و لباس‌های‌مان را عوض می‌کنیم و مسوولان نیز از نزدیک دقیقا وضعیت ما را دیدند و قول و وعده دادند.

این بانوی پارالمپیکی اذعان داشت: از جمله افرادی که از نزدیک وضعیت ما را مشاهده کردند، آقای کیانی‌زاده مدیرکل وقت ورزش و جوانان استان و آقایان ساری و الباجی نمایندگان اهواز بودند اما هیچ کاری برای‌مان انجام ندادند و صحبت‌های‌شان فقط در حد حرف بود. من از استانداری نیز درخواست کار داشتم که قول دادند اما بازهم سر حرف خودشان نماندند.

وی تصریح کرد: از جمله مشکلات فعلی ما این است که رختکن نداریم و همچنین وسایل تمرینی ما فرسوده هستند، به طوری که باید جایگزین شوند. به عنوان مثال نیزه‌ای که وزن آن ۵۰۰ گرم بوده است، به دلیل فرسودگی وزن آن کم شده و باید تعویض شود.

هاشمیه متقیان اظهار داشت: بعد از مسابقات پارالمپیک کسی از من نپرسید که نیاز و هدفت چیست و در کل حمایتی از ما صورت نمی‌گیرد. بعد از این رقابت‌ها نفر چهارم المپیک که از استان کرمان بود، ۲۰میلیون تومان دریافت کرد ولی به من تنها یک میلیون تومان دادند.

وی اذعان کرد: اگر کمی بیش تر حمایت می‌شدیم و اگر امکانات بیش تری برای‌مان فراهم می‌کردند، ۱۰۰ درصد مدال‌های بیش تر و بهتری کسب می‌کردیم.

کنار رفتن کمیل قاسمی و حسن رحیمی از تیم ملی کشتی

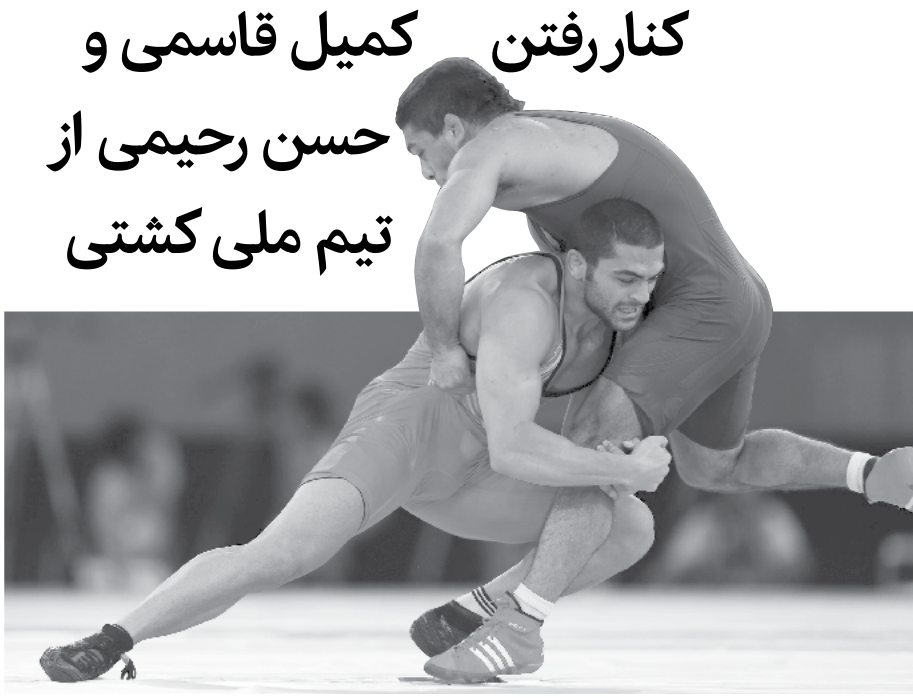

دو مدال آور کشتی آزاد ایران در المپیک ۲۰۱۶ به رقابت های قهرمانی آسیا و بازی‌های همبستگی اسلامی اعزام نمی شوند.

آن طور که ایسنا نوشته ترکیب تیم ملی کشتی آزاد ایران برای حضور در دو رویداد قهرمانی آسیا و بازی های همبستگی اسلامی، ۲۸ فروردین ماه از سوی کادر فنی تیم ملی و پس از تایید شورای فنی کشتی آزاد اعلام شد.

در لیست نفرات اعزامی به این دو رویداد، اسامی قطعی کشتی‌گیران اوزان ۵۷ و ۱۲۵ کیلوگرم اعلام نشد و کادر فنی تیم ملی اعلام کرد پس از برگزاری اردوهای تیم ملی در نهایت نسبت به انتخاب بهترین نفرات برای حضور در این دو رویداد اقدام خواهد کرد.

بر همین اساس، رضا اطری قهرمان جام مدوید ۲۰۱۶ و یونس سرمستی قهرمان جوانان جهان و نفر سوم بزرگسالان آسیا به ترتیب عازم رقابت های قهرمانی آسیا و بازی های همبستگی اسلامی می شوند. در این وزن حسن رحیمی دارنده مدال برنز المپیک ریو بدلیل دور بودن از شرایط مناسب بدنی و همچنین در پیش بودن رقابت های انتخابی تیم ملی برای حضور در مسابقات جهانی ۲۰۱۷ فرانسه از ترکیب نفرات اعزامی کنار رفت.

در وزن ۱۲۵ کیلوگرم کمیل قاسمی دارنده مدال نقره المپیک، برای حضور در این رقابت ها به دلیل مصدومیت انتخاب نشد.

در وزن ۱۲۵ کیلوگرم نیز کادر فنی تیم ملی از بین یدالله محبی و کمیل قاسمی دارنده مدال نقره المپیک،در نهایت بدلیل آسیب دیدگی کمیل قاسمی از ناحیه گردن، یدالله محبی را برای حضور در این رقابت ها انتخاب کرد. همچنین در این وزن قرار است به احتمال فراوان جابر صادق زاده که نامش در لیست اولیه قرار نداشت اعزام شود.

گزیده ها

- رضا علیپور قهرمان سنگ‌نوردی ایران با ثبت رکورد پنج ثانیه و ۵۴ صدم ثانیه ضمن کسب عنوان قهرمانی مسابقات سنگ‌نوردی جام جهانی «نانجینگ»، رکورد ماده سرعت را بهبود بخشید. علیپور در تمامی مراحل مسابقات، رکورد کمتر از شش ثانیه را ثبت کرد و در نیمه نهایی نیز با زمان پنج ثانیه و ۴۸ صدم ثانیه رکورد جهان را که متعلق به «دانیل بودیرف» اوکراینی با زمان پنج ثانیه و ۶۰ صدم ثانیه بود، ۱۲ صدم ثانیه جابجا کرد. وی در فینال به عنوان قهرمانی دست یافت.
- تیم دو نفره برادران عالمیان با شکست برابر مجارستان مدال برنز تور جهانی تنیس روی میز اسلوونی را کسب کرد. در مرحله نیمه نهایی تور جهانی تنیس روی میز اسلوونی تیم دو نفره برادران عالمیان نتوانست از سد مجارستان عبور کند بنابراین از رسیدن به فینال باز ماند و به مدال برنز رسید. تیم نوشاد و نیما عالمیان با نتیجه ۴ بر ۲ مقابل تیم مجارستان شکست خورد و از راهیابی به فینال باز ماند.
- تیم فوتبال مس کرمان امروز در کرج آخرین بازی این فصل خود را در کرج و برابر تیم اکسین برگزار خواهد کرد. در این بازی تیم مس تعداد زیادی از نفرات خود را به دلیل محرومیت و مصدومیت در اختیار ندارد و بازیکنانی مثل کیانوش میرزایی، فرهاد سالاری، احمد زنده‌روح، احسان پورشیخعلی، علی یونسی، مجتبی محبوب مجاز را در خدمت نخواهد داشت.
- رییس هیات فوتبال استان بوشهر گفت: مسابقات فوتبال نوجوانان گروه پنج و مسابقات فوتبال جوانان گروه چهار مناطق کشور در شهرهای بوشهر و خورموج این استان آغاز شد. مسابقات مناطق کشور درگروه پنج با حضور تیم های استقلال خوزستان، هیات فوتبال زاهدان، ستارگان بهمن شیراز و استقلال بوشهر برگزار می شود.

ستاره تیم ملی والیبال بانوان:

اولین تفاوت ما با لیگ اروپا روش و زمان تمرینی ماست

او در ابتدا به تفاوت اصلی والیبال بانوان در ایران و بلغارستان پرداخت و گفت: اول اینکه آنها یک تفاوت بسیار عمده با ما دارند و این هم روش و زمان تمرینی آنهاست. به صورت اتومات و به شکل یک فرهنگ آنها روزی دو وعده تمرین می‌کنند و این موضوع را شما هیچ وقت در تیم‌های باشگاهی ایران نخواهید دید. ما فقط برخی اوقات در تیم‌ملی روزی دو وعده تمرین می‌کنیم که این مساله بسیار می‌تواند در پیشرفت یک تیم کمک کند و به نظر من همین تنها روزی یک وعده دو ساعتی تمرین کردن ما را خیلی عقب انداخته است.

نکته

اولین لژیونر والیبال بانوان ایران حالا از بلغارستان بازگشته و از تفاوت های والیبال ایران و اروپا در حوزه بانوان و راه های پیشرفت می گوید و اولین تفاوت لیگ ایران با لیگ اروپا روش و زمان تمرین است.

مائده برهانی ستاره تیم ملی والیبال بانوان ایران توانست با انتقال به شومن کلاب بلغارستان نام خود را در کنار زینب گیوه به عنوان اولین لژیونر این رشته در حوزه بانوان ثبت کند. او مدتی را در لیگ بلغارستان سپری کرد و توانست تجربیات بسیاری را به دست بیاورد. او حالا به ایران بازگشته است تا با پایان لیگ بلغارستان، به تمرینات بانک سرمایه برای حضور در جام باشگاه های آسیا اضافه شود. او حالا در مورد تمام اتفاقات، تجربیات و مسائلی که او را در طول این مدت به چالش کشید صحبت می کند.

او در ابتدا به تفاوت اصلی والیبال بانوان در ایران و بلغارستان پرداخت و گفت: اول اینکه آنها یک تفاوت بسیار عمده با ما دارند و این هم روش و زمان تمرینی آنهاست. به صورت اتومات و به شکل یک فرهنگ آنها روزی دو وعده تمرین می‌کنند و این موضوع را شما هیچ وقت در تیم‌های باشگاهی ایران نخواهید دید. ما فقط برخی اوقات در تیم‌ملی روزی دو وعده تمرین می‌کنیم که این مساله بسیار می‌تواند در پیشرفت یک تیم کمک کند و به نظر من همین تنها روزی یک وعده دو ساعتی تمرین کردن ما را خیلی عقب انداخته است. من و خانم گیوه در ایران به تمرین کردن زیاد معروفیم اما همیشه آنجا واقعا زیر فشار تمرینات خسته می‌شدیم.

ستاره تیم ملی بانوان والیبال ایران دلیل اینکه در بلغارستان می توان در روز دو وعده تمرین کرد اما در ایران همچنین موضوعی جا نیافتاده است را این طور عنوان می کند: امکانات، دانش مربیان و فرهنگ بازیکنان دلیل این مشکل است و نکته جالب برای من این بود که بازیکنان آنها از سن کم و از رده‌های پایه همین شیوه دو وعده تمرین در روز را پیگیری می‌کنند که همین موضوع در آنها فرهنگ تمرین درست و خوب را جا انداخته است. ما در ایران یا سالنی نداریم که درست و به اندازه کافی تمرین کنیم یا تعدادی از مربیان دانش مناسب برای روزی دو وعده تمرین را ندارند و در مجموع بازیکنان ایرانی برای این زمان و این حجم از تمرین آمادگی لازم را ندارند.

برهانی برنامه ریزی بلغارها را بسیار موثر دانست: برنامه‌ریزی در لیگ آنها حرف اول را می‌زند و پس از اینکه لیگ به اتمام می‌رسد تنها چند هفته بعد از پایان رقابت‌ها برنامه‌ریزی‌ها برای لیگ آینده آغاز می‌شود اما در لیگ ایران تا شب شروع مسابقات تیم‌ها اسم می‌دهند و تیم جدید وارد لیگ می‌شود که همین مساله یا بی‌برنامگی به بار می‌آورد و همیشه از کیفیت مسابقات کم می‌کند.

عکس ایرنا

هشت گل خورده برای مثلث تیم ملی

سه دروازه‌بان ملی‌پوشی که نسبت به سایر همتایان خود از بیشترین شانس برای حضور در جام جهانی روسیه برخوردارند در هفته بیست و نهم لیگ برتر روی هم هشت گل دریافت کردند. مثلث بیرانوند-مظاهری-اخباری پس از هفته بیست و یکم برای دومین بار در لیگ شانزدهم جمعاً هشت گل دریافت کرد.

۱۰۰۰۳۴۳۲۱۱۷۸۳۴
پیامک شما را درباره این صفحه می خوانیم

رییس فدراسیون گلف:

به دنبال کسب سهمیه المپیک ۲۰۲۰ هستیم

رییس فدراسیون گلف گفت: اولین دوره مسابقات بین‌المللی رشته گلف در ایران با حضور ۸ تیم از ۵ کشور برگزار می شود.

کیکاوس سعیدی، رییس فدراسیون گلف در نشست خبری امروز در مورد رقابت‌های بین‌المللی گلف با عنوان جام صلح و دوستی بیان کرد: «رقابت‌های بین‌المللی گلف برای نخستین بار در ایران برگزار می شود و پنج کشور لبنان، ایران، بنگلادش، پاکستان و افغانستان به همراه هشت تیم در این رقابت ها شرکت خواهند کرد. گلف یک رشته المپیکی است و در اقصی نقاط دنیا بر روی این رشته سرمایه گذاری شده است و هدف فدراسیون گلف هم این است که در المپیک ۲۰۲۰ توکیو سهمیه کسب کند.»

وی ادامه داد: «رشته گلف حدود ۱۰۰ سال پیش در ایران راه اندازی شد و ۲۵ سال از تاسیس فدراسیون گلف می‌گذرد. این فدراسیون یکی از اعضای رسمی فدراسیون جهانی و اعضای کمیته ملی المپیک ایران است اما متاسفانه در بحث زیرساخت‌ها و زیربناها وضعیت مناسبی نداریم. اقتصاد حاکم، نظام سرمایه‌گذاری و جهت‌گیری‌های موجود، نشناختن ظرفیت‌های گلف و شرایط تحریم قبل از برجام، زیربناها را برای گلف فراهم نکرد و این ورزش در زیرمجموعه ورزش‌های گلخانه‌ای قرار گرفت.

سعیدی ادامه داد:«در سال های گذشته گلف قعرنشین بود و عدم دسترسی گلف‌بازان به زمین‌های استاندارد مشکلاتی برای صعود و قرار گرفتن در رنکینگ آسیایی و جهانی به وجود آورد. با تلاش مستمر فدراسیون در مدت چهار سال، بیست و دو پله در رنکینگ جهانی صعود کردیم و از رتبه هفتاد و دوم جهانی به رتبه ۵۰ صعود و شعار ما می‌توانیم را محقق کردیم.»

رییس فدراسیون گلف در مورد تجهیزات این رشته عنوان کرد: «از نظر تجهیزات در چهار پنج سال گذشته دو میلیارد و پانصد میلیون تومان لوازم گلف خریداری کرده‌ایم و در مقاطع زمانی در اختیار هیات‌های گلف قرار دادیم و ده‌ها زمین آموزشی گلف و مینی گلف، کروکت، وودوال در مراکز استانی و کلانشهرها ساخته و موفق شدیم سرانه فضای تمرینی گلف را افزایش دادیم. امروز در سطح ۲۳ استان کشور هیات راه‌اندازی و حدود ۲۵ تا ۳۰ درصد گلف‌باز نسبت به سال ۹۵ – ۹۴ افزایش پیدا کردند و هم اکنون در حال حاضر بیش از چهار هزار نفر فعالیت دارند.»

سعیدی در پاسخ به آنا درباره استعدادیابی گلف، اظهار کرد: «بهمن‌ماه سال گذشته طرح استعدادیابی گلف را افتتاح و ۶۲۰ نوجوان مستعد شناسایی و تحت پوشش این طرح قرار گرفتند. در سال گذشته در ۵ استان لرستان، خوزستان، کرمان و اصفهان و آذربایجان شرقی کار را آغاز کردیم و امسال قرار است تعداد استان ها را با کمک هیات ها افزایش پیدا کند.»

او در ادامه افزود: «سالانه پنج تا شش اعزام برون مرزی داشتیم و لیگ‌های کشوری هم به صورت مرتب برگزار می کنیم؛ امسال برای دومین‌بار یکی از مربیان صاحب نام از استرالیا را به خدمت گرفتیم که از مربیان حرفه‌ای گلف در جهان محسوب می‌شود و طی چند روز گذشته این مدرس بین‌المللی سه کارگاه برگزار و یک کارگاه عمومی نیز ویژه مستعدان گلف از فردا در مجموعه ورزشی انقلاب آغاز بکار می کند.

سعیدی رییس فدراسیون گلف

دعوت ورزشکار جیرفتی به اردوی تیم ملی

رییس اداره ورزش و جوانان شهرستان جیرفت گفت: ورزشکاران دو و میدانی این شهرستان در مسابقات قهرمانی کشور و انتخابی تیم ملی، خوش درخشیدند و یکی از آنان به اردوی تیم ملی دعوت شد.

سلحشور سالاری افزود: مسابقات دو و میدانی قهرمانی کشور و انتخابی تیم ملی اردیبهشت ماه امسال در تهران برگزار شد و سه نفر از جیرفت به این مسابقات اعزام شدند که هر سه نفر موفق به کسب مقام و یک نفر هم به اردوی تیم ملی دعوت شد.

وی تصریح کرد: محمدرضا خالصی در پرش طول با حد نصاب ٦ متر و ۵۵ سانتیمتر به مقام قهرمانی نوجوانان کشور دست یافت و به اردوی تیم ملی و مسابقات آسیایی که شهریور ماه در تایلند برگزار می‌شود، راه یافت.

وی گفت: دیگر ورزشکار جیرفتی عامر قزلباش در مسابقات پرتاب نیزه نونهالان، علاوه بر قهرمانی موفق به شکستن رکورد کشور با ٤٣ متر شد و شهریور سال جاری در مسابقات برترین‌های کشور حضور پیدا می‌کند.

رییس اداره ورزش و جوانان جیرفت افزود: در پرش طول ۱۰۰ متر با مانع، محمدامین زحمتکش به مقام دوم دست یافت و در مسابقات برترین‌های کشور که شهریور برگزار می‌شود، حضور پیدا می‌کند.

شهرستان جیرفت با ۳۰۸ هزار نفر جمعیت از چهار بخش مرکزی، اسماعیلی، ساردوئیه و جبالبارز تشکیل شده و در فاصله ۲۳۰ کیلومتری جنوب کرمان واقع است و تا کنون قهرمانی کشوری و ملی را مسابقات کشوری و بین المللی فرستاده و کسب مدال کردند.

وی گفت: دیگر ورزشکار جیرفتی عامر قزلباش در مسابقات پرتاب نیزه نونهالان، علاوه بر قهرمانی موفق به شکستن رکورد کشور با ٤٣ متر شد و شهریور سال جاری در مسابقات برترین‌های کشور حضور پیدا می‌کند.

رییس اداره ورزش و جوانان جیرفت افزود: در پرش طول ۱۰۰ متر با مانع، محمدامین زحمتکش به مقام دوم دست یافت.

رویای سه تیم برای صعود به لیگ برتر فوتبال

دیدارهای هفته سی و چهارم و پایانی لیگ دسته اول فوتبال باشگاه های ایران، امروز برگزار خواهد شد و سه تیم سپید رود رشت، گل گهرسیرجان و ملوان انزلی در رویای لیگ برتری شدن به مصاف حریفان می روند.

به گزارش ایرنا، ماراتن سخت و نفس گیر جام آزادگان در حالی فردا یازدهم اردیبهشت ماه به اتمام خواهد رسید که پیش از این شاگردان «مهدی تارتار» در پارس جنوبی با ٦٢ امتیاز، قهرمانی و صعود خود به لیگ برتر را مسجل کرده اند.

با این اوصاف تنها یک سهمیه صعود دیگر باقی می ماند که تکلیف آن عصر فردا مشخص خواهد شد و باید دید که شادمانی به سراغ مردم کدام شهر می رود.

سپید رود رشت که مدت ها صدرنشین لیگ آزادگان بود، در هفته پایانی روی نوار بدشانسی گام برداشت و در دیدار خانگی به مصاف نساجی مازندران می رود.

تیم پرطرفدار سپید رود رشت در صورت برتری در این دیدار خانگی جدا از هر نتیجه ای که در دیگر دیدارها شکل بگیرد به لیگ برتر صعود خواهد کرد تا قدیمی ترین تیم رشت سال آینده در سطح اول فوتبال ایران حضور داشته باشد.

با این حال «علی نظرمحمدی» سرمربی جوان سپید رود به خوبی می داند که کار بسیار سختی مقابل نساجی خواهد داشت، چراکه نمایندگان مازندران به هیچ عنوان دوست ندارند، گیلانی ها را در لیگ برتر ببینند.

سپید رود اکنون با ۵۸ امتیاز در جایگاه دوم جدول رده بندی ایستاده است.

گل گهرسیرجان ۵۷ امتیازی که در جایگاه سوم قرار دارد و یکی دیگر از مدعیان محسوب می شود در یزد میهمان فولاد این شهر خواهد بود.

پیروزی برای گل گهر و لیگ برتری شدن این تیم بسیار سخت خواهد بود، چراکه فولادیزد برای رهایی از سقوط باید در این دیدار به سه امتیاز دست یابد.

دیگر تیم دارای شانس صعود که اکنون ۵۷ امتیاز اندوخته دارد، ملوان بندرانزلی است که به میهمانی نفت مسجدسلیمان می رود.

ملوان که در ابتدای فصل با سرمربیگری «محمد مایلی کهن» دست به جوانگرایی و خانه تکانی زد، تا دو هفته قبل مدعی اصلی صعود بود.

خبر

کاشانی: لازم باشد همه استعفا می‌دهیم

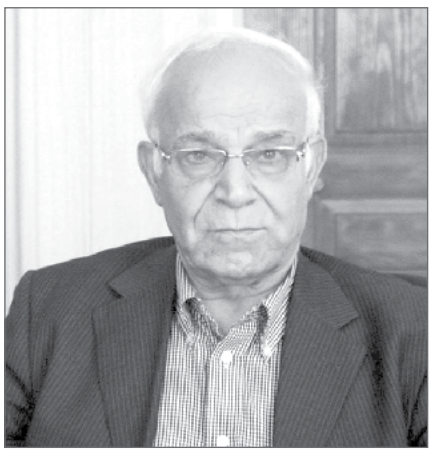

جعفرکاشانی عضو هیئت مدیره پرسپولیس باشگاه شدن پرسپولیس را حلال همه مشکلات می داند . «جعفر کاشانی» روز یکشنبه پس از جلسه هیات مدیره باشگاه پرسپولیس در جمع خبرنگاران، گفت: پرسپولیس یک خانواده است و در هر خانواده ای مشکلات وجود دارد که باید آن را حل کرد. با این حال نباید اجازه بدهیم تا مشکلات، نوع رفتار ما را تغییر دهد.

وی گفت: باشگاه های استقلال و پرسپولیس به عنوان پرمخاطب ترین تیم های فوتبال تاثیر زیادی در جامعه دارند و امیدوارم روزی به معنای واقعی باشگاه شویم. اگر رفتار بازیکنان در مسیر درست باشد، تیم ها کمتر دچار چالش خواهند شد.

عضو هیات مدیره باشگاه پرسپولیس در پاسخ به این سئوال که آیا «محمدرضا زادمهر» عضو هیات مدیره و «علی اکبر طاهری» سرپرست باشگاه پرسپولیس از سمت خود استعفا داده اند؟ گفت: چنین مطالبی صحت ندارد و اگر لازم باشد همه ما استعفا می دهیم.

وی در واکنش به این اینکه گفته می شود برخی اعضای هیات مدیره پرسپولیس دو تابعیتی هستند، گفت: چنین مطلبی درست نیست. من تابعیت ایرانی دارم و عاشق کشورم هستم. در باشگاه پرسپولیس نیز منافع مالی ندارم و حتی حاضر هستم سلامتی خود را برای باشگاه به خطر اندازم.

کاشانی با ابراز تاسف از حضور نیافتن بازیکنان پرسپولیس در سه جلسه تمرینی تیم، توضیح داد: در هیچ دوره ای تیم فوتبال پرسپولیس از نظر کسب نتیجه و باشگاه از منظر مدیریت به خوبی دو سال اخیر نبوده است.اما امیدوارم روزی باشگاه دارای تجهیزاتی شود که هواداران و پیشکسوتان برای افزایش سطح فرهنگ باشگاه از آن استفاده کنند.البته این اتفاق زمانی رخ می دهد که تمام ارکان باشگاه و همچنین تیم های پایه و بزرگسالان تربیت شده باشگاه پرسپولیس باشند.

پیامک شما را درباره این صفحه می خوانیم
۱۰۰۰۳۴۳۲۱۱۷۸۳۴

در حالیکه قیمت سیب‌زمینی و گوجه‌فرنگی طی هفته‌های گذشته رو به افزایش بوده است، رییس اتحادیه فروشندگان میوه و سبزی کاهش تولید در این فصل را عامل گرانی این محصولات عنوان کرده و می‌گوید با ورود تولیدات جدید به بازار تا ۱۰ روز آینده این دو محصول ارزان می‌شود.

آگاهانه برای خرید مبل اقدام کنید

راهنمای خرید مبلمان

عطیه بهره بر
خبرنگار / پیام ما

شاید وقت آن رسیده که مبلمان خانه تان را عوض کنید و یا اینکه برای تکمیل جهیزیه یک یا چند دست مبل را خریداری کنید. خرید مبل اگر آگاهانه نباشد می تواند بعد از یک سال موجب پشیمانی شود.

به یکی از فروشگاه های مبلمان کرمان مراجعه کردیم. از فروشنده این فروشگاه خواستیم که ما را در خرید یک مبلمان خوب و مناسب راهنمایی کند. آقای حسینی نکاتی را به ما گفت که باید در هنگام خرید به آنها توجه کنیم. این موارد را در ادامه می خوانید.

متراژ خانه

نکته ای که باید به آن توجه کرد متراژ خانه است. به طور مثال اگر متراژ خانه ای ۹۰ متر باشد خریدار باید از خرید مبل های درشت هیکل و بزرگ خودداری کند. زیرا انتخاب مبل های بزرگ برای خانه های نقلی باعث کوچک نشان دادن فضای خانه و تاریک شدن خانه می شود.

مبل راحتی بخریم یا ا ستیل

برای جلوی میز ال سی دی و فضای نشینمن معمولا مبل راحتی پیشنهاد می شود و برای خرید جهیزیه مبلمان استیل بهتر است. البته باز هم انتخاب مبل راحتی و استیل به سلیقه مشتری بستگی دارد.

کدام پارچه های مبلی بهتر هستند؟

متاسفانه فروشندگان مبل برای جذب مشتری به مشتریانشان می گویند پارچه ی همه مبل های موجود در فروشگاه شان ترک است در حالی که این چنین نیست. در مبل های راحتی به ندرت از پارچه های ترک استفاده می شود. اگر هم در مواردی از پارچه ترک استفاده شده باشد قیمت مبل خیلی بالاتر از آنچه در حال حاضر مبل های راحتی قیمت دارند است. تمام پارچه های مبل راحتی، اکثرا چینی هستند اما چینی جنس خوب و با کیفیت. برند این پارچه ها معمولا مکس (MAX)، بوگاتی (Bugatti)، پورشه (Porsche)، مازراتی (Mazerati) و ... که همه چینی درجه یک و در یک رده کیفی و قیمت هستند. نمی توان گفت فروشنده ها همه دروغگو هستند. خیلی از فروشنده ها به دلیل عدم اطلاعات کافی می گویند همه پارچه ها ترک هستند.

در مورد پارچه های مبل های استیل باید بگویم که ترک و یزدی هستند که قیمت بالای بعضی از مبل های استیل نشان از ترک بودن پارچه های مبلمان مورد نظر است.

مبلمان با تشک دوبل بخریم یا یک تکه؟

مبلمان با تشک های دوبل معمولا پر طرفدار تر هستند به دلیل اینکه تشک روی این مبلمان جدا می شود و می توان روکش تشک را شست و حتی بعد از مدتی استفاده اگر از رنگ پارچه خسته شدید روکش را عوض کنید. البته تشک دوبل و یک تکه هیچ کدام نسبت به دیگری برتری ندارد.

قیمت مبل های راحتی

قیمت مبل راحتی با کیفیت از سه میلیون و ۵۰۰ هزار تومان تا پنج میلیون و ۵۰۰ هزار تومان باید باشد. البته مبل راحتی تا ۱۰ میلیون تومان هم در بازار وجود دارد که واقعا پارچه ی این مبل ها ترک است و سازه های هیدرولیکی (دسته ها و پشت مبل حرکت می کند) دارد. مبلمان های راحتی که قیمت زیر سه میلیون تومان را دارند از کیفیت خوبی برخوردار نیستند و عمر مفید پایینی دارند، در ساخت این مبل ها از فوم استفاده نمی شود، اسفنج استفاده شده در این مبل ها گود می شود، پارچه مبل به مرور زمان چروک می شود. حتما بعد از گذشت یکسال مبل به سروصدا می افتد و اگر سه فرد سنگین وزن هم همزمان روی این مبل بنشینند قطعا مبل می شکند. البته قطعا نمی توان گفت مبل هایی که قیمت بالاتر از سه میلیون تومان را دارند با کیفیت هستند. متاسفانه ممکن است فروشنده ای مبل های بی کیفیت را هم با قیمت بالای سه میلیون تومان به مشتری بفروشد.

قیمت مبل های استیل

قیمت مبل های استیل ۹ نفره (با دو عدد صندلی میزبان) به اضافه یک عدد جلومبلی، دو عدد میز عسلی از ۱۰ میلیون تومان تا ۱۵ میلیون تومان با پارچه ترک است. تفاوت قیمت در مبل های استیل بستگی به میزان خراطی و کلاف مبل دارد. مبل های استیلی هم که زیر ۱۰ میلیون تومان است را نخرید زیرا خوب و با کیفیت نیستند.

تفاوت قیمت مبل های شهرستان ها و پایتخت

در بازار تهران مبل هایی با قیمت های یک میلیون و ۸۰۰ هزار تومان تا دو میلیون و ۵۰۰ هزار تومان هم وجود دارد اما این مبل ها همان مبل های بی کیفیت کارگاهی هستند. مشتریان باید بدانند در تهران هم هیچ مبلی ارزان نیست و مبل خوب گران است.

● گارانتی مبلمان

معمولا تعدادی از فروشنده ها برای جذب مشتری می گویند که مبلمان آنها گارانتی دارد و متاسفانه زمانی که مشتری برای استفاده از گارانتی مراجعه می کند به هزاران دلیل مورد، ایراد دار را شامل گارانتی نمی دانند. برای جلوگیری از پیش آمدن این مشکل خریداران باید از فروشنده بخواهند که تک تک موارد شامل گارانتی در فاکتور قید شود تا اگر به مشکلی برخوردند بتوانند پیگیری کنند.

قیمت خودرو «صفر»

ایران خودرو

دنا با موتور EF7	۴۳,۷۰۰,۰۰۰
پژو ۲۰۷ جدید	۴۴,۰۰۰,۰۰۰
پژو ۲۰۶ . تیپ ۲	۳۳,۸۰۰,۰۰۰
رنو کپچر ۲۰۱۷	۱۱۷,۰۰۰,۰۰۰
سمند LX	۳۲,۰۰۰,۰۰۰
پژو پارس LX	۴۱,۶۰۰,۰۰۰
وانت آریسان دوگانه سوز	۲۶,۰۰۰,۰۰۰
پژو پارس سال . دوگانه سوز	۳۹,۳۰۰,۰۰۰
پژو ۲۰۶ صندوقدار V۸	۳۸,۷۰۰,۰۰۰
رانا LX	۳۴,۶۰۰,۰۰۰

سایپا

ساپیا ۱۱۱	۲۱,۸۰۰,۰۰۰
ساینا EX	۲۸,۲۰۰,۰۰۰
تیبا ۲ - هاچ بک EX	۲۷,۴۰۰,۰۰۰
کیا سراتو دنده ای	۷۸,۰۰۰,۰۰۰

پارس خودرو

برلیانس H۲۲۰ دنده ای	۴۰,۵۰۰,۰۰۰
رنو ساندرو اتوماتیک	۵۲,۲۰۰,۰۰۰
برلیانس H۳۳۰ اتوماتیک	۵۷,۰۰۰,۰۰۰
ون هایس (برلیانس H۲L)	۱۲۰,۰۰۰,۰۰۰

کرمان خودرو

لیفان ۸۲۰	۸۸,۵۰۰,۰۰۰
جک J۵ اتوماتیک	۶۵,۹۰۰,۰۰۰
هیوندای I۲۰ جدید	۸۷,۰۰۰,۰۰۰
جک S۵ دنده ای	۸۴,۵۰۰,۰۰۰

مدیران خودرو

ام وی ام S X۳۳	۷۴,۵۰۰,۰۰۰
تیگو X۳۳ اتوماتیک	۶۷,۰۰۰,۰۰۰
MVM ۳۱۵ هاچبک . اسپورت	۴۴,۷۰۰,۰۰۰
چری آریزو ۵ (Excellent)	۷۳,۰۰۰,۰۰۰

بهمن

مزدا۳ تیپ ۴ صندوق دار	۱۱۸,۷۰۰,۰۰۰

راین

ولیکس C۳۰ اتوماتیک	۵۲,۰۰۰,۰۰۰
ولیکس C۳۰ دنده ای	۴۷,۰۰۰,۰۰۰

۲۳ رتبه

ایران در کارآفرینی نوپا

شاخص کارآفرینان نوپا بر اساس مدل دیده‌بان جهانی کارآفرینی، شامل فعالیت‌های کارآفرینانه نوظهور و جدید در بین جمعیت ۱۸ تا ٦٤ سال است که براساس این شاخص ایران حائز رتبه ۲۳ با ۱۳ درصد بوده این در حالی است که بهترین رتبه مربوط به کشور سنگال با ۳۸/۵ درصد و بدترین رتبه متعلق به مالزی با ۳ درصد است. براساس گزارش دیده بان جهانی کارآفرینی، ایران رتبه ٤٧ را در بین ٦٠ کشور دنیا از جهت شاخص کارآفرینی به عنوان گزینه شغلی مناسب به خود اختصاص داده است.

۱ درصد

سهم ایران در تجارت جهانی مرغ

معاون وزیر جهاد کشاورزی از بهبود بیش از پنج میلیارد دلاری تراز تجاری بخش کشاورزی در چهار سال گذشته خبر داد و گفت: ایران با صادرات حدود ۱۰۰ هزار تنی گوشت مرغ سهمی حدود یک درصد در بازار و تجارت جهانی گوشت مرغ دارد. حسن رکنی در سمینار بین المللی مدیریت جوجه کشی و ارائه راه حل های جامع اظهار کرد: ایران تا دیروز وارد کننده گوشت مرغ بود اما اکنون به صادرکننده تبدیل شده است؛ بنابراین ادبیات در این صنعت تغییر کرده است.

با دورچین زندگی را خوشمزه کنید :)
تهیه غذای دورچین
کیفیت خوب سرمایه است
طبخ انواع غذا های ایرانی

چلوکباب برگ مخصوص	۱۴۰۰۰	چلوکباب گوسفندی	۸۰۰۰
چلورولت دورچین	۹۵۰۰	عدس پلو با گوشت	۴۰۰۰
چلوچنجه مخصوص	۱۴۰۰۰	چلوکباب میکس	۸۰۰۰
چلوگوشت گوسفندی	۱۴۰۰۰	کشک بادمجان	۵۰۰۰
چلوکباب بختیاری	۱۴۰۰۰	چلوکوبیده مرغ	۷۵۰۰
چلوماهی	۱۴۰۰۰	زرشک پلو	۲۵۰۰
چلوجوجه کباب مخصوص	۱۲۰۰۰	هر سیخ کباب	۲۵۰۰
زرشک پلو با مرغ	۸۵۰۰	چلوساده	۲۵۰۰
چلوجوجه کباب سلطانی	۱۴۰۰۰	سوپ	۲۵۰۰
چلوخورشت فسنجان	۷۰۰۰	مرغ بریان	۱۹۵۰۰
چلوکباب لقمه	۹۰۰۰	ران بریان	۵۵۰۰
چلوخورشت روز	۵۰۰۰		

بلوار امام حسن (ع)(طاهر آباد)،دور میدان تهیه غذای دورچین
۰۹۱۳۸۷۰۵۵۲۶ مراد زاده ۰۹۳۷۸۵۴۵۲۴۱ سلطانی

کسب و کار

تونیک زنانه و زیر سارافون

قیمت: ۱۰/۰۰۰ تومان

مژده به مغازه داران و بانوان عزیز انواع تونیک زنانه و زیر سارافون تی شرت زنانه به صورت عمده و تکی. نمایندگی در کرمان. باشماره ۰۹۳۰۴۳۷۸۲۱۲ از طریق کانال تلگرام ادرس بدین تا لباس به دستتان برسد.

تماس: ۰۹۳۰۴۳۷۸۲۱۲

سنگ آنتیک قیمت مناسب

قیمت توافقی

سنگ آنتیک با کمترین قیمت موجود هست. به دلیل خارج شدن از کار سنگ انتیک.

تماس: ۰۹۱۳۲۴۵۰۹۵۰

تولید انواع بلوک سبک (لیکا) و سنگین

قیمت توافقی

تولید انواع بلوک سبک لیکا و بلوک سبک معدنی در سایزهای متفاوت، تولید بلوک سنگین ته بسته و ته باز، استفاده از بهترین متریال های موجود، دستگاه های خودکار و ظرفیت تولید بالا در روز، تحویل در محل پروژه، حمل رایگان

تماس: ۰۹۱۳۳۹۸۴۰۹٤، ۰۹۳۹۷۷۹۵٤٦۳

اقلام مصرفی

مرغ گرم

کمترین قیمت: ۷۰۰۰
بیشترین قیمت: ۷۲۰۰

تخم مرغ

کمترین قیمت: ۲۸۰۰
بیشترین قیمت: ۳۳۰۰

گوشت گوسفند

کمترین قیمت: ۳۵۰۰۰
بیشترین قیمت: ۳۶۰۰۰

گوشت گوساله

کمترین قیمت: ۲۵۰۰۰
بیشترین قیمت: ۲۷۰۰۰

گوشت منجمد

کمترین قیمت: ۲۱۲۵۰
بیشترین قیمت: ۲۱۷۰۰

حبوبات

لوبیا چیتی	۹۹۰۰
عدس	۶۶۰۰
لپه	۹۴۰۰
لوبیا قرمز	۸۸۰۰
نخود	۹۲۰۰

خشکبار

گردو	۵۹۰۰۰
فندق	۳۶۰۰۰
پسته	۴۲۰۰۰
آلو بخارا	۱۹۸۰۰
بادام	۳۹۰۰۰

در صفحه امروز دنیای مجازی صحبت های رییس کل بانک مرکزی را درخصوص لزوم اجرای یک قانون که به پلیس فتا کمک می کند، می توانید بخوانید. همچنین مثل هر روز با ما توییترگردی و اینستاگرام گردی کنید.

۱۰۰۰۳۴۳۲۱۱۷۸۳۴
پیامک شما را درباره این صفحه می خوانیم

اپلیکیشن iOS و اندروید
Triposo

از طریق اپلیکیشن Triposo می‌توانید سفرنامه خود را با دیگر مخاطبان به اشتراک بگذارید. این اپ همچنین پیشنهاداتی را براساس مکانی که در آن قرار دارید و جزییاتی مانند آب و هوا و نقشه منطقه را به صورت لحظه‌ای در اختیار شما قرار می‌دهد.

اپلیکیشن اندوید
تی‌چارتر

این اپ که به عنوان موتور جستجوگر بلیت هواپیما عمل می‌کند، اطلاعات تمامی پروازهای چارتر داخلی و خارجی را با امکان مقایسه به صورت آنلاین در اختیار کاربران می‌گذارد. در صورتی که به دنبال ارزانترین و یا نزدیک‌ترین زمان پروازی هستید، «تی‌چارتر» به کارتان خواهد آمد.

اپلیکیشن iOS و اندروید
گردشگری

در اپلیکیشن «گردشگری» هزاران مطلب گردشگری در دسته‌بندی‌های مختلف وجود دارد که به صورت روزانه به‌روزرسانی می‌شود. در بخش ایرانگردی و جهانگردی اطلاعات مفید و کاملی چون جاذبه‌های توریستی، اماکن گردشگری و غذاهای مختلف هر منطقه برای کاربران قرار داده شده است.

سهم دو درصدی سود تراکنش های بانکی

ولی‌الله سیف که دیروز به بازدید از پلیس فضای تولید و تبادل اطلاعات ناجا (فتا) پرداخته بود، در حاشیه آن به مصوبه سال ۱۳۹۵ مجلس شورای اسلامی اشاره کرد و گفت که تخصیص ۲ درصد سود حاصل از تراکنش‌ها به تقویت زیرساخت‌های پلیس فتا امری قانونی است و باید محفوظ بماند.

رییس کل بانک مرکزی در گفتگوهای خود اذعان داشته که عدم اجرایی شدن این بودجه تاکنون، مواجهه با مشکل اساسی نبود درآمد بوده که برای حل این مشکل می‌بایست راهکاری ارائه شود.

وی در ادامه سخنانش عنوان کرد: "نظام بانکی از محل سپرده های مردم سرمایه گذاری بزرگی در حوزه خدمات بانکداری الکترونیک انجام داده، بنابراین طبیعی است استفاده کنندگان از این خدمات می بایست هزینه آن را نیز پرداخت کنند در حالی که این خدمات شامل هزینه سنگین نگهداری است."

سیف همچنین در مورد ضرورت تقویت همکاری نظام بانکی و پلیس فتا بیان کرد که امیدوار است با توجه به تعاملات صورت گرفته، هسته‌های همکاری ایجاد شود که فضا را نسبت به قبل بهبود دهد.

رییس کل بانک مرکزی در ادامه صحبت‌هایش به افزایش امنیت در عملیات‌های بانکی و پیشرفت‌های حاصل اشاره کرد و گفت: "ما سیستم بانکی و ساختار پلیس فتا را دو سازمان جدا از هم نمی‌دانیم بلکه با امکاناتی که در بانک مرکزی وجود دارد، می‌توان بسترهای لازم را جهت افزایش صحت عملیات در نظام بانکی و جلوگیری از سو جریانات ایجاد کرد."

وی در پایان سخنانش هم به عدم برخورداری نظام بانکی از ابزارهای شناسایی جرم سخن گفت و اذعان داشت که امکانات پلیس فتا می‌تواند به دسترسی هرچه سریعتر نظام بانکی به برخی از اطلاعات کمک کند و در صورت دریافت گزارش وقوع جرم، بانک مرکزی به سرعت عکس العمل نشان می‌دهد.

Instagram

کرمانی‌ها در توییتر چه می‌گویند؟

میرزا فرهیخته می‌گوید:
روزتون کلمپه گون

حدیث می‌گوید:
تـوو تاکسـی راننـده از دختـره پرسـید: شـما دانشـگاه میـری؟ گفـت: بلـه، مـن هنـر می‌خونـم. راننـده گفـت: نـه، می‌خواسـتم ببینـم همین‌جـا پیـاده میشـید یـا بالاتـر...

عسگری می‌گوید:
یکـی از همـکارا دختـرش یـه هفتـه بیمارسـتانه و نمیـره ملاقاتـش؛ میگـم چـرا نمیـری؟ میگـه: هم‌اتاقـی دخترم بابـا نـداره و مـن کـه می‌رفتـم پیـش دخترم ناراحـت میشد .

مریم می‌گوید:
امـروز روز گرامیداشـت قربانیـان سـلاح‌های شـیمیایی اسـت. بمبـاران شـیمیایی بـه کـردی می‌شـود کیمیاباران؛ واژه از ایـن تلخ‌تـر و شـاعرانه‌تر هـم می‌شـود؟

آوازینو می‌گوید:
کسـی کـه چنـد تـا بیمـار همزمـان می‌بینـه هیـچ توجیهـی بـراش وجـود نـداره جـز اینکـه می‌خـواد بیشـتر ویزیـت بگیـره و کمتـر وقـت و توجـه بـذاره

بانوی مهر می‌گوید:
یـک مـاه بـود سـر کلاس‌هـای یکشـنبه صبحـم می‌خوابیـدم. امـروز دیگـه گفتـم بمونـم خونـه راحـت بخوابـم؛ دیگـه چـه کاریـه جیـغ جیـغ اسـتاد رو بشـنوم!؟

سپیده می‌گوید:
دیـروز دو سـاعت معطـل اتـوکلاو شـدم تـا لوله‌هـا اسـتریل بشـن و باکتـری کشـت بـدم. دوسـت خنگـم لوله‌هـای آزمایـش حـاوی باکتری‌هایـی کـه رشـد کـرده بـودن رو شسـته!

بنیامیـن بهـادری، خواننـده پـاپ بـه مناسـبت تولـد شـش سـالگی دختـرش بارانـا تصویـر زیـر را در شناسـه خـود بـه اشـتراک گذاشـته اسـت.
@benyaminmusic

حدیثه پسندی، عکاس ایسنا زیارتگاه خالد نبی برفراز کوه «گوگجه داغ» در استان گلستان را به تصویر کشیده است.
@hadiseh.pasandi

ایـن کاربـر تصویـری از مقبـره خواجـه اتابـک، از جاذبه‌هـای تاریخـی شـهر کرمـان بـه اشـتراک گذاشـته اسـت.
@shokouh.۹٤

ایـن کاربـر تصویـری زیبـا از گل‌هـای نیلوفـر آبـی در بـاغ مـوزه نگارسـتان تهـران را بـا دنبـال کنندگان خـود بـه اشـتراک گذاشـته اسـت.
@armitagram

پیام ما

پیام ما، پیام شماست

روزنامه سیاسی – اجتماعی(عضو تعاونی مطبوعات کشور)
صاحب امتیاز: موسسه مطبوعاتی پیام آوران
مدیر عامل: نکیسا خدیشی
مدیر مسئول: علیرضا احمدی گوهری
زیر نظر شورای نویسندگان
دبیر تحریریه: رضا عبادی زاده

صفحه آرایی: صابر خدیشی
گرافیست: تیوا صمدیان
طراحی ناموارە: محمد خضری مقدم
روابط عمومی: راحیل عبادی زاده
عکس: یاسر خدیشی
ورزش: فرشاد پگاه

جامعه: عطیه بهره بر
گردشگری : شکوفه نبی زاده
فناوری و اطلاعات: جاوید مومنی
حقوقی: پیام خسروی سعید
زنان: زهره امین زاده
میراث: فریده امین زاده

شهر: امیر رجبی
دنیای مجازی: سروش بیات پور
نظرات نویسندگان دیدگاه شخصی آنان بوده و لزوما دیدگاه روزنامه نیست .

دو شنبه ۱۱ اردیبهشت ۱۳۹۶
سال دوازدهم
شماره پیاپی ۸۹۰
پیش چاپ و چاپ: مهدوی (۳۲۱۳۴۸۳۸)

17428

ایمیل تحریریه: Khabar.payamema@gmail.com
ایمیل سازمان آگهی ها: payamema.adv@gmail.com
کانال تلگرام: telegram.me/payamema
اینستاگرام: payamema_kerman
آیین نامه اخلاق حرفه ای پیام ما: www.payamema.ir/akhlagh

پیام ما رتبه ۸۱ با امتیاز ۳۹/۷در رتبه بندی وزارت ارشاد اسلامی
نشانی: کرمان، بلوار جمهوری، چهارراه فرهنگیان، ساختمان بلوار، واحد۴
تماس مستقیم تحریریه: ۳۲۱۱۷۸۳۴-۰۳۴
تلفنخانه: ۳۲۱۱۷۸۵۲ و ۳۲۱۱۷۸۳۵
سامانه ی پیامکی: ۱۰۰۰۳۴۳۲۱۱۷۸۳۴
ایمیل: news@payamema.ir

دیالوگ

جالبه که تو چهل سالگیت یه جوری باشی، غیر بقیه؛ وگرنه تو بیست سالگی که همه شاعرن!!

فیلم: **در دنیای تو ساعت چند است؟**

جشنواره

فیلم داستانی **«صدای من»** به کارگردانی مجید برهانی، محصول حوزه هنری استان کرمان به بخش نیمه نهایی جشنواره میامی آمریکا راه یافت.

نشر

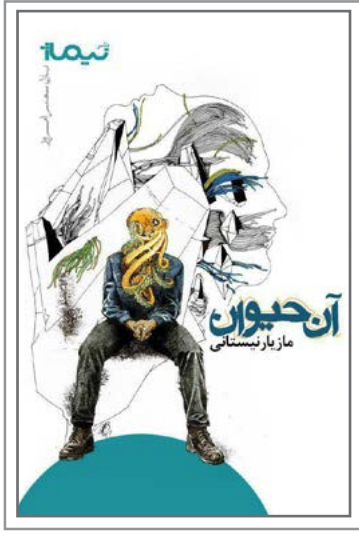

کتاب
« آن حیوان»
توسط نشر نیماژ منتشر و در نمایشگاه کتاب ۱۳۹۶ عرضه خواهد.

عکس نوشت

نام ام به سان ماری خجسته
از ریشه های درختان صعود می کند
و موهایم از منافذ شب
به رسم ادب
زمین را
در جست و جوی تو با بی نهایت جرات
دوباره
نگاه می کنند:
به راستی
درها
بسته اند.

حسن توزنده جانی

عکس: قاسم فاتحی

خواجوی کرمانی

ای دل نگفتمت که ز زلفش عنان بتاب
کاهنگ چین خطا بود از بهر بهر مشک ناب
ای دل نگفتمت که ز لعلش مجوی کام
هر چند کام مست نباشد مگر شراب
ای دل نگفتمت که به چشمش نظر مکن
کز غم چنان شوی که نبینی بخواب خواب
ای دل نگفتمت که ز ترکان بتاب روی
زانرو که ترک ترک ختائی بود و صواب
ای دل نگفتمت که مرو در کمند عشق
آخر بقصد خویش چرا میکنی شتاب
ای دل نگفتمت که اگر تشنه مردهئی
سیراب کی شود جگر تشنه از شراب
ای دل نگفتمت که منال ار چه روشنست
کز زخم گوشمال فغان میکند رباب
ای دل نگفتمت که مریز آبروی خویش
پیش رخی کزو برود آبروی آب
ای دل نگفتمت که ز خوبان مجوی مهر
زانرو که ذره مهر نجوید ز آفتاب

تاریخ
بخش سوم

محمد صنعتی
تاریخ نگار

سپیده دم تلخ کودتا

روایت محمد صنعتی از کودتای ۲۸ مرداد در کرمان

در روز ۲۸ امـرداد ماننـد دیگـر روزهـا بـه تبلیـغ و سـخنرانی مشـغول بـودم، سـپس بـه اتفـاق مرحـوم دکتـر «علی‌اکبـر میرحسـینی وکیلـی» و «مهنـدس فرهمنـد رضـوی» بـه شـهربانی رفتـه و تـا سـاعت ۲ بعـد از ظهـر جهـت هماهنگـی بـا سـرگرد سـخایی جلسـه‌ای داشـتیم. پـس از تـرک شـهربانی کرمـان بـه منـزل مراجعـه نمـودم تـا پـس از اسـتراحت و صـرف ناهـار، خـودم را بـرای ادامـه سـخنرانی و تبلیـغ علیـه شـاه و دربـار در عصـر آمـاده کنـم. حـدود سـاعت ٤ در بیـن خـواب و بیـداری صـدای کوبیـدن درب منـزل مـرا متوجـه حـادث شـدن اتفاقـی انداخـت. بـه سـرعت درب را بـاز نمـودم، پشـت درب یکـی از دوسـتانم بـه نـام آقـای «محمدحسـین ایرانمنـش»، بـا حالتـی ترسـان، شـتاب‌زده و بـدون سـلام، گفـت: «صنعتـی، زود بـرو و در جایـی مخفـی شـو.» قبـل از آن کـه از وی بپرسـم بـه چـه دلیـل و چـرا، او بـا عجلـه رفـت و مـن بـا شـنیدن صـدای یکـی از همسـایگان (آقـای علـی بـازرگان) کـه فریـاد مـی‌زد: «مـرگ بـر مصـدق، زنـده بـاد شـاه»، متوجـه تغییـر اوضـاع مملکـت شـدم. درنـگ را جایـز ندانسـتم، بلافاصلـه بـا پوشـیدن لبـاس، از منـزل خـارج شـدم و بـا گـذر از کنـار خنـدق قدیمـی شـهر کـه از کنـار منـزل مـا می‌گذشـت و تـا خیابـان ناصریـه ادامـه داشـت، خـودم را بـه دروازه گبـری رسـاندم و در منـزل یکـی از آشـنایان مخفـی شـدم. بـا گذشـت سـاعاتی، خبرهـای وحشـتناکی از اوضـاع ایـران و شـهر کرمـان بـه مـن رسـید؛ سـاعت ٤ بعـد از ظهـر رادیـو تهـران بـه دسـت کودتاچیـان افتـاده بـود و خبرهـای کودتـا همگـی تلـخ بودنـد. در شـهر کرمـان نیـز اوضـاع بـه یـک بـاره تغییـر کـرده بـود؛ عـده‌ای کـه بیشـتر آنـان درجـه‌داران و اسـتوارهای ارتشـی بودنـد، بـا لبـاس شـخصی در جلـوی دفتـر حـزب زحمتکشـان کرمـان در مشـتاقیه تجمـع نمـوده و بـه طـرف شـهربانی بـه راه افتـاده بودنـد. آنـان پـس از رسـیدن بـه جلـوی شـهربانی کرمـان بـا تعـدادی از نیروهـای شـهربانی درگیـر می‌شـوند. سـرگرد سـخایی در ابتـدا جهـت جلوگیـری از تنـش بیشـتر، بـه نیروهـای شـهربانی دسـتور می‌دهـد تـا از تیراندازی بـه آنـان خـودداری کننـد و از آنـان نیـز می‌خواهـد کـه متفـرق شـوند، امـا چـون بـا فحاشـی و شـدت عمـل آنـان مواجـه گردیـد و متوجـه نیـت آنـان مبنـی بـر حملـه بـه شـهربانی شـد، بـا درک وخامـت اوضـاع، از پشـت بـام حمـام ارتـش خـودش را بـه سـتاد لشـکر رسـانید و از سـرتیپ امان‌پـور، امـان خواسـت. سـرگرد سـخایی در ایـن واقعـه همـان کاری را انجـام داد کـه خـود دکتـر مصـدق نیـز انجـام داد، بدیـن معنـی کـه وقتـی مصـدق متوجـه شـد تعـدادی اوبـاش قصـد حملـه بـه منزلـش را دارنـد، خـود را بـه سـتاد فرماندهـی کودتاچیـان (باشـگاه افسـران تهـران) رسـاند و از آنـان خواسـت کـه مطابـق قانـون بـا وی برخـورد شـود. امـا متأسـفانه ایـن خواسـته‌ی سـخایی مـورد قبـول واقـع نگردیـد.

ادامه دارد...

تفویم

۱۱ اردیبهشت / سایت نوشیروان کیهانی زاده

تبعید میرویس از قندهار، بزرگترین اشـتباه دولت صفویه بود کـه ناپلئون و هیلتر و اخیرا غرب آن را تکرار کردند

«میرویـس، میـر ویـس، امیـر ویـس خـان» از طایفـه هوتـک ِ قبیلـه غلـزای (غلزایـی ـ غلجـای ـ غلجـی) و از سـران منطقـه قندهـار در بهـار ۱٦۸۹ بـه اصفهـان پایتخـت آن زمـان ایرانزمیـن تبعیـد شـد کـه یـك اشـتباه سیاسـي بـزرگ بـود ـ اشـتباهی کـه سـرانجام بـه تجزیـه مناطقـی از شـرق ایـران انجامیـد. بـي تدبیـري حاکـم وقـت قندهـار، تبعیـد میرویـس و بازگشـت آسـان و بـدون قیـد و شـرط او بـه قندهـار، جنـگ داخلـي ایرانیـان را در پـي داشـت.

حکمـران اعزامـي از اصفهـان بـه قندهـار کـه آشـنايي کامـل بـه وضعیـت منطقـه و روانشناسـي مـردم محـل را نداشـت، سـختگیری مـی کـرد و درگیـری بـا خـان هـای محلـی داشـت بالاخـره «میرویـس هوتکـی» ۳۱ سـاله را عامـل بـي ثباتـي قندهـار اعـلام کـرد و تحـت الحفـظ روانـه اصفهـان سـاحت کـه در سـي ام اپریـل سـال ۱٦۸۹ میـلادي بـه دارالحکومـه اصفهـان تحویـل داده شـد.

حکمـران اعزامـي از اصفهـان بـه قندهـار یـك خـانِ گُرجـي بـود کـه تـازه مسـلمان شـده بـود. نفـوذ گُرجـي هـا در دربـار صفویـه باعـث بسـط فسـاد اداری و یکـي از علـل زوال دولـت وقـت بـود. بیشـتر شـاهزادگان صفـوي زن گرجـي در حرمسـراي خـود داشـتند کـه تحـت نفـوذ آنـان، بستگانشـان را بـه مشـاغل مهـم منصـوب مـي کردنـد ـ مشـاغلي کـه آن گرجـي هـا شایسـتگي احـراز آن را نداشـتند و بـه عـلاوه، نسـبت بـه وفاداریشـان بـه دولـت ایـران تردیـد بـود.

فیلم

فیلم سینمایی
«زیر سقف دودی»
آخرین ساخته پوران درخشنده عید فطر در سینماها اکران عمومی می شود

سال گشت

کاهش ۹ درصدی صادرات کرمان در سال ۹٤ و حواشی سفر احمدی نژاد به جیرفت یک روز قبل از اتفاق، مهم ترین تیترهای پیام ما بود.

آگهی مناقصه عمومی

دانشگاه شهید باهنر کرمان

دانشگاه شهید باهنر کرمان در نظر دارد انجام امور تاسیسات خود را در سال تحصیلی ۹۷-۹۶ از طریق مناقصه عمومی به مدت ده ماه به شرکتهای دارای صلاحیت واگذار نماید.لذا شرکتهایی که دارای حداقل رتبه ۵ تاسیسات و تجهیزات ابنیه از سازمان مدیریت و برنامه ریزی کشور می باشند می توانند از تاریخ درج این آگهی به مدت یک هفته با واریز مبلغ ۵۰۰،۰۰۰ ریال به حساب شماره ۲۱۷۷۳۲۳۹۷۰۰۰۶ نزد بانک ملی به نام دانشگاه شهید باهنر کرمان جهت خرید اسناد مناقصه به دفتر حقوقی دانشگاه واقع در انتهای بلوار ۲۲ بهمن پردیزه افضلی پور سازمان مرکزی مراجعه نمایند.

(هزینه انتشار آگهی بر عهده برنده مناقصه می باشد)

روابط عمومی دانشگاه شهید باهنر کرمان

شناسه آگهی ۳۸۶۳۷