سفر به بام کرمان در پیچ و خم وعده ها

جاده‌ای که به مقصد نمی‌رسد

آرزوی ۴۰ ساله احداث جاده استاندارد از شمالی ترین شهر کرمان به مرکز استان پس از گذشت ۹ سال از کلنگ زنی در حالی رنگ واقعیت به خود می گیرد که تخصیص اعتبار مهمترین عامل در ادامه این روند است. شمالی ترین شهرستان کرمان به خانه عرفای ایران شهرت دارد یکی از شهرستانهای دور افتاده از مرکز استان کرمان، که برخلاف جایگاهش در بالای نقشه بزرگترین استان کشور در زمینه توسعه اقتصادی از جمله شهرستانهایی است که کمترین توجه به آن شده است. «کوهبنان» با سابقه طولانی تاریخی اش در سالهای اخیر به دلیل قابلیت های معدنی اش به خصوص در زمینه استخراج زغال سنگ مورد توجه ویژه قرار گرفته است اما تا قبل از تبدیل این منطقه به شهرستان زیر سایه نامهای شهرستانهای زرند و راور بوده است. اصولا توسعه زیر ساختها در این شهرستان برپایه فعالیت های عمرانی و اقتصادی بوده که از سوی شرکت زغال سنگ استان کرمان در این منطقه انجام شده است و برخی از شهرهای و روستاهای این شهرستان برپایه فعالیتهای کارگری وابسته به معدن شکل گرفته اند.

صفحه ۴

سکه بهار آزادی	۹۴۷,۵۰۰	سکه ربع	۲۷۷,۵۰۰	دلار	۳,۳۱۹	پژو ۲۰۶ تیپ ۲	۳۲,۸۰۰,۰۰۰	تیبا	۲۴,۳۰۰,۰۰۰	جک J5	۴۸,۷۰۰,۰۰۰
سکه امامی	۹۴۹,۰۰۰	سکه گرمی	۱۸۶,۵۰۰	یورو	۳,۷۶۳	پژو ۴۰۵ دوگانه	۳۱,۵۰۰,۰۰۰	سایپا ۱۱۱	۲۱,۰۰۰,۰۰۰	ام وی ام ۵۳۰	۴۳,۰۰۰,۰۰۰
سکه نیم	۵۰۰,۵۰۰	گرم طلای ۱۸	۹۶,۸۶۶	پوند	۵,۰۸۸	رانا	۳۲,۵۰۰,۰۰۰	مزدا ۳ تیپ ۳	۱۳۲,۰۰۰,۰۰۰	سراتو ۱۶۰۰	۷۵,۰۰۰,۰۰۰

امروز ۱۶-۳۱ — فردا ۱۲-۲۹

روزنامه پیام ما، پیام شماست

سال هفتم ■ شماره پیاپی ۴۲۶ ■ پنج شنبه ۲۹ مردادماه ۱۳۹۴

روزنامه اجتماعی، فرهنگی، سیاسی و اقتصادی استان کرمان ■ ۸ صفحه ■ قیمت ۵۰۰ تومان

رییس دانشگاه علوم پزشکی کرمان:

جنوبشرق کشور در حوزه درمان فقیر است

۲

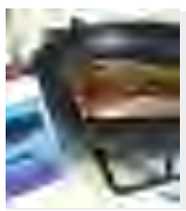

آشپزی با ادویه تکنولوژی

۵

مدیرکل حمل و نقل پایانه های استان کرمان:

طرح توسعه و نوسازی ناوگان مسافربری در کرمان اجرا می‌شود

۶

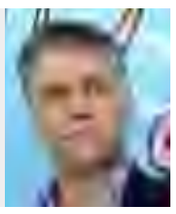

مدیرکل ورزش و جوانان استان کرمان:

آرامش امروز مردمحاصل جانفشانی‌های دیروز آزادگان است

۷

پیشخوان

روزانه ۶۰۰ نفر از اتباع بیگانه به صورت قاچاق وارد کرمان می شوند ۲

کودک آزاری در کرمان ۳ درصد رشد داشته است ۳

کاروانسرای کوزهگران غرق در اعتیاد بنایی زیبا اسیر فراموشی ۴

باورهای اشتباه درباره تلفن همراه ۵

احمد نخعی سرپرست تیم فوتبال مس کرمان شد ۷

پایان کار میدان نوستالوژیک کرمانی ها

خداحافظی با میدان آزادی

میدان آزادی کرمان هر چند که بزرگترین گره ترافیکی این شهر محسوب می شود اما این میدان از جمله خاطره انگیز ترین میدانهای این شهر سنتی محسوب می شود که کمتر شاهد تغییر در ساختارش بوده است. این روزها مردم شهر کرمان با نصب تابلوهایی در اصلی ترین میدان این شهر مواجه شده اند که خبر از آغاز طرح احداث تقاطع غیر هم سطح در میدان آزادی می دهد و البته در این متن از مردم عذرخواهی می شود که به دلیل اجرای طرح بهسازی میدان مشکلاتی برای مردم ایجاد خواهد شد. در همین زمان مردم کرمان آخرین نوستالوژی دیرنه شهر کرمان یعنی میدان آزادی را دیدند و در نهایت این میدان پشت دیوارهای فلزی که کارگاه میانی این میدان را شکل می داد پنهان شد و دیگر آن تصاویری که هر روز مقابل مردم این شهر تاریخی قرار می گرفت دیده نمی شود. آغاز این طرح امیدهایی را در راستای آغاز حل ریشه ای مشکل ترافیک شهر کرمان در دل مردم ایجاد کرده است هر چند که دیگر آن نماد مهم شهر و دهه های اخیر کرمان را آنگونه که بوده نخواهند دید.

صفحه ۳

طرح ویژه

اینترنت بی سیم دیده بان نت

پیشنهاد ویژه جهت مشترکین خطوط فیبر نوری
با پوشش سراسری در تمامی نقاط شهر

دیده بان نت
Didehban Net

واحد فروش ۰۳۴-۳۱۲۴۳۰۰۰

WWW.DIDI.IR

آگهی مناقصه عمومی (نوبت اول)

اداره کل راه وشهرسازی استان کرمان در نظر دارداجرای پروژه ذیل را ازطریق مناقصه عمومی به پیمانکار واجد شرایط واگذار نماید . از کلیه شرکت‌های دارای صلاحیت دعوت می شود جهت دریافت اسناد مناقصه به اداره پیمان و رسیدگی و یا سایت عمومی مناقصات کشور به آدرس iets.mporg.ir مراجعه نمایید.

شماره اگهی	موضوع	مبلغ برآورد(ریال)	مبلغ تضمین شرکت در مناقصه(ریال)	مدت انجام پروژه (روز)	نوع تضمین	فهرست بهاء	نوع مناقصه
۹۶-۶-۹۴	عملیات اجرایی ارائه خدمات حفاظت فیزیکی ونگهبانی وآزادسازی اراضی تحت تصدی وتملک اداره کل راه وشهرسازی کرمان واقع در شهرستانهای کرمان - سیرجان - بافت - انار - شهربابک- رفسنجان - بم - نرماشیر - فهرج - ریگان - بردسیر - راور - رابر- کوهبنان - زرند	۱۹/۲۹۸/۹۳۱/۷۲۵	۶۵/۰۰۰/۰۰۰	۳۶۵	ضمانت نامه بانکی	آزاد	عمومی یک مرحله ای

محل و مهلت دریافت اسناد:خیابان آیت ا...صدوقی اداره کل راه و شهرسازی استان کرمان -اداره پیمان و رسیدگی از تاریخ ۹۴/۰۶/۰۱لغایت۹۴/۰۶/۰۵

محل و مهلت تحویل پاکات :خیابان آیت ا...صدوقی اداره کل راه وشهرسازی استان کرمان- دبیر خانه مدیریت حراست(ساختمان شماره ۱)ویاخیابان شهید کامیاب – اداره حراست (ساختمان شماره ۲) حداکثرتاساعت ۱۰صبح روزشنبه مورخ۹۴/۰۶/۱۴

محل و تاریخ بازگشایی پاکات:اداره‌کل راه و شهرسازی استان کرمان ساعت۱۲روزشنبه مورخ۹۴/۰۶/۱۴

مدت اعتبار پیشنهادات مالی سه ماه می باشد.

ضمناً هزینه درج آگهی ها به عهده برنده مناقصه می باشد.

یکسال 60GB مودم رایگان

ترافیک هدیه شبانه

199,000 تومان

نخل نت

HiSpeed internet

2330

Nakhl.Net

خبر

سرپرست شهرداری کرمان:

ادامه طرح زیباسازی شهر

سرپرست شهرداری کرمان گفت: در راستای اجرای طرح زیباسازی شهر دیوارهای کرمان نقاشی می شوند.

علی بابایی در گفتگو با خبرنگار مهر با اشاره به ادامه اجرای طرح زیباسازی شهر کرمان، اظهار داشت: این پروژه در راستای بهینه سازی و فضاسازی هنری مناظر شهری انجام می شود. وی با بیان این که طرح ها اصولی، خلاق و ماندگار هستند، تاکید کرد: این طرح ها با همکاری و همفکری اساتید هنرمند و دانشجویان عرصه هنرهای تجسمی صورت می گیرد.

بابایی اظهار امیدواری کرد: با همکاری و مشارکت هنرمندان کرمانی شاهد شکوفایی هرچه بیشتر نقاشی شهری و زیبایی فضای بصری باشیم.

فعالیت مسافربرهای شخصی در کرمان ممنوع است

مهار حریق خودرو سواری، اجرای عملیات اصلاح هندسی و آسفالت ورودی شهرک خواجو و جلوگیری از فعالیت مسافربرهای شخصی درسطح شهر کرمان از جمله اخبار شهرداری کرمان است.

آتش نشانان کرمانی آتش سوزی خودرو سواری را در خیابان گلدشت به سرعت مهار و خاموش کردند.

به دنبال تماس شهروندان با سامانه ۱۲۵ و اطلاع رسانی آتش سوزی یک دستگاه خودرو سواری، ستاد فرماندهی سازمان آتش نشانی کرمان بی درنگ آتش نشانان ایستگاه سه را به خیابان گلدشت اعزام کرد. آتش نشانان با رسیدن به محل اعلام شده، مشاهده شد یک دستگاه خودرو سواری دچار آتش سوزی شده و آتش در حال سرایت به قسمت های دیگر بود.بر اساس این گزارش آتش نشانان بلافاصله پس از ایمن سازی محل حادثه و قطع جریان برق خودرو با استفاده از تجهیزات فردی و لوله های آبرسانی اقدام به مهار و خاموش کردن شعله های آتش کردند.

همچنین در ادامه ستاد فرماندهی از حریق موتور سیکلت در خیابان ۲۴ آذر خبر داد که آتش نشانان ایستگاه چهار به محل اعزام شدند و با تجهیزات کامل اقدامات لازم را انجام دادند.

شهردار منطقه سه از اجرای عملیات آسفالت و اصلاح هندسی ورودی شهرک خواجو خبر داد.

علی خدادادی گفت: در ادامه آسفالت خیابان های شهرک خواجو، سه هزار و ۳۰۰ متر مربع از ورودی و تعدادی از کوچه های این شهرک آسفالت شد. وی همچنین از آسفالت کندرو مقابل دانشگاه آزاد با همکاری سازمان عمران شهرداری در این منطقه خبر داد. وی ابراز امیدواری کرد: مابقی معابر این شهرک با همکاری سازمان عمران شهرداری و طبق برنامه زمانبندی شده به زودی آسفالت می گردد.

مدیر عامل تاکسیرانی کرمان خواستار جلوگیری از فعالیت مسافربرهای شخصی در سطح شهر کرمان شد.

مجید عسکری گفت: این اقدام در راستای تقویت کار تاکسی‌داران وب الا رفتن امنیت شغلی رانندگان زحمتکش تاکسی و همچنین امنیت اجتماعی شهروندان بامشارکت مردم و مسئولان ذیربط صورت می گیرد.

وی ادامه داد: کار مسافربرهای شخصی در شهر کرمان مشکلات زیادی را برای تاکسی داران ایجاد کرده است و بسیاری از تاکسی‌داران از این امر گلایه‌مند بوده و خواستار رسیدگی مسئولان شهری به مشکل آنها هستند. عسکری اضافه کرد: روزانه تعدادی از تاکسی‌داران با مراجعه به سازمان تاکسیرانی و ابراز نارضایتی از این وضعیت خواهان حل این مشکل هستندکه البته خواسته آنان به جا و قانونی است.

وی ادامه داد: یکی از برنامه های سازمان تاکسیرانی در راستای حل مشکل تاکسی‌داران بوده و در این راستا به حمایت مسئولان مرتبط شهری نظیر فرماندار، نیروی انتظامی و همچنین پلیس راهور نیازمندیم.

رئیس سازمان تاکسیرانی کرمان تصریح کرد: بسیاری از مسافربرهای شخصی با کار در سطح شهر و اخذ کرایه‌های گزاف و نابجا از شهروندان موجبات نارضایتی مردم و همچنین اخلال در کار تاکسی‌داران شده‌اند. عسکری ادامه داد: یک شهروند نیازمند آرامش در تردد و ایجاد امنیت در محیط رفت‌وآمد خود است که تاکسی‌ها در ارتباط مستقیم و مؤثر با این مهم نقش اساسی را ایفا می‌کنند.

روزانه ۶۰۰ نفر از اتباع بیگانه به صورت قاچاق وارد کرمان می شوند

معاون استاندار کرمان با اشاره به اینکه روزانه۶۰۰نفر از اتباع بیگانه به صورت قاچاق وارد این استان می شوند،گفت: برای برخورد با افرادی که افاغنه را غیرمجاز وارد کشورمی کنند قوانین پیشگیرانه نداریم. حمید ذکا اسدی پیش از ظهر سه شنبه در جلسه پیشگیری از وقوع جرم در محل دادگستری استان کرمان اظهار داشت: برخورد با بحث آدم ربایی باید به صورت ریشه ای صورت گیرد. وی با توجه به اینکه بین ۶۰ تا ۷۰ درصد قاچاق و ترانزیت بین المللی مواد مخدر از استان کرمان می گذرد، گفت: همه دستگاههای ذیربط اعلام می کنند که در زمینه برخورد مواد مخدر ناموفق بوده اند؛ بنابراین تا زمانی که نتوانیم معضل مواد مخدر را رفع کنیم نمی توانیم مشکل آدم ربایی با انگیزه مواد مخدر را برطرف سازیم.

ذکاءاسدی افزود: رابیش اتباع بیگانه آمار گروگانگیری استان را در صدر قرار داده است و در حال حاضر روزانه ۶۰۰ نفر از اتباع بیگانه به صورت قاچاق وارد استان کرمان می شوند و این مشکل تنها مربوط به ایران نیست و در اروپا نیز با وارد شدن اتباع به صورت قاچاق مخاطراتی به وجود آمده است.

وی با بیان اینکه حدود ۸۰ درصد جابه جایی اتباع بیگانه و ۶۰ درصد قاچاق مواد مخدر از مسیر استان کرمان است، افزود: متاسفانه در رابطه برخورد قاطع با اتباع بیگانه غیرمجاز و افرادی که افاغنه را غیرمجاز وارد می کنند قوانین پیشگیرانه نداریم.

معاون امنیت سیاسی استاندار کرمان در ادامه اختلافات مالی را مهم ترین انگیزه آدم ربایی در استان کرمان اعلام کرد و گفت: متاسفانه هر فردی به راحتی قادر به گرفتن دسته چک است و در این خصوص اگر بانک ها بتوانند با توجه به اعتبار افراد برای آن ها چک صادر کنند و به گونه ای سیستم مالی و بانکی را از این نظر اصلاح کنیم بیش از ۹۰ درصد آدم ربایی کاهش خواهد یافت.

جنوبشرق کشور در حوزه درمان فقیر است

رییس دانشگاه علوم پزشکی کرمان گفت: از نظر درمان جنوبشرق کشور فقیر است و عقب افتادگی‌های اجتماعی و اقتصادی در این زمینه باعث شده است تا در استان کرمان نسبت تخت‌های بیمارستانی از متوسط کشوری پایین‌تر باشد. دکترعلی‌اکبر حقدوستدر گردهمایی شورای مدیران معاونت درمان وزارت بهداشت با دانشگاه‌های علوم پزشکی جنوبشرق کشور اظهار کرد: استان کرمان شاهد بیشترین نوع حوادث و بلایایی طبیعی درمیان استان‌های کشور بوده است. وی افزود: این استان از نظر داشتن شاخص‌های اجتماعی و سلامت دچار عقب افتادگی می‌باشد ضمن اینکه این تفاوت در درون استان و از شمال تا جنوب آن فاحش‌تر است. حقدوست بیان کرد: وضعیت استان کرمان در زمینه پذیرش اتباع بیگانه چندان مطلوب نیست به ویژه از زمانی که حضور این اتباع در استان سیستان و بلوچستان ممنوع اعلام شد، شاهد هجوم افاغنه به استان کرمان بودیم که مشکلاتی را در زمینه‌های مختلفی همچون بهداشت و درمان به ما تحمیل می‌کنند. رییس دانشگاه علوم پزشکی کرمان سپس بیان کرد: خوشبختانه با همت همکاران دانشگاه علوم پزشکی جیرفت مالاریا در استان کرمان به مرحله حذف رسیده است و توانسته‌ایم شبکه انتقال آن را مهار کنیم. حقدوست در ادامه با اشاره به وجود چهار دانشگاه علوم پزشکی در شهرستان‌های جیرفت، رفسنجان، بم و کرمان گفت: در عین حال که این تعداد به توسعه درمان استان کمک کرده است اما به دلیل نبود زیرساخت‌های لازم و کمبود امکانات، هنوز نوپا محسوب می‌شوند و در زمینه ارائه خدمات با مشکلات جدی روبرو هستند. وی تصریح کرد: دانشگاه علوم پزشکی کرمان که قبل از انقلاب راه‌اندازی شده است موفقیت‌های بسیار خوبی را در زمینه‌های علمی کسب کرده و دارای اعضای هیات علمی قابلی است. حقدوست همچنین افزود: تاکنون بیش از ۲۰۰۰پیوند قرنیه، ۸۰۰ پیوند کلیه، بیش از ۵۰ پیوند کبد و همچنین پیوندهای مغز و استخوان انجام شده است و کرمان جز پنج استانی است که کاشت حلزون را انجام می‌دهد. رییس دانشگاه علوم پزشکی کرمان اظهار کرد: در دو سال گذشته موفق شدیم سه رتبه پژوهشی ارتقا داشته باشیم و سال ۹۳ نیز دانشگاه ایران و اهواز را از نظر پژوهش پشت سر گذاشتیم. وی در بخش دیگری تاکید کرد: از نظر درمان جنوبشرق کشور فقیر است و عقب افتادگی‌های اجتماعی و اقتصادی در این زمینه باعث شده است تا در استان کرمان نسبت تخت‌های بیمارستانی از متوسط کشوری پایین‌تر و به میزان سه دهم به ازای هر ۱۰۰۰ نفر باشد که این میزان در جنوب استان ۹ دهم می‌باشد.

ضریب امنیتی خودپردازها در کرمان افزایش پیدا کند

فرماندار کرمان با اشاره به شناسایی تعداد ۶۶ دستگاه با ضریب امنیتی پائین در کرمان گفت: امنیت خودپردازها باید افزایش پیدا کند. به گزارش خبرگزاری مهر به نقل از روابط عمومی فرمانداری کرمان، محمد علی توحیدی در جلسه شورای بانک ها با تشریح اهداف جلسه، گسترش خدمات بانکی را در عصر فعلی در راستای منافع ملی و مردم ضروری دانست. وی با استناد به آمار و گزارش ارائه شده توسط نیروی انتظامی شهرستان مبنی بر وجود ۶۶ دستگاه عابر بانک (ATM) با ضریب امنیتی پائین گفت : امنیت یکی از مولفه های ضروری و مورد نیاز هر جامعه است و جامعه ما نیز از این مقوله مستثنی نیست، تا زمانی که امنیت وجود دارد قدر و ارزش آن دانسته نمی شود؛ ولی با بروزکوچکترین اتفاق به دنبال مسببین آن هستیم در حالیکه نمی دانیم برای برقراری امنیت چه کسانی چه زحماتی متحمل می شوند. وی افزود: اتفاقات اخیر درخصوص چند دستگاه خودپرداز دغدغه هایی برای ما به همراه داشته، شاید میزان سرقت ها زیاد سنگین نباشد لکن تبعات اجتماعی این گونه سرقت ها به مراتب بیشتر از میزان خسارات مادی آنهاست. فرماندار کرمان ملت ایران را بهترین ملت دنیا توصیف و وظیفه همه مسئولان را تلاش برای فراهم کردن بهترین شرایط رفاهی برای آنان دانست. وی پول مردم را امانتی در دست بانک ها عنوان و تصریح کرد: دستگاه های ATM در راستای رفاه حال مردم و تسهیل کار آنهاست و نباید اجازه دهیم اتفاقاتی اینگونه رخ دهد اگر اقدامات پیشگیرانه در خصوص چنین اتفاقاتی انجام شود قطعا از تکرار آن جلوگیری و میزان آن به حداقل خواهد رسید. توحیدی به وجود سیستم های الکترونیکی پیشرفته با هزینه های مناسب که می تواند در خدمت بانک ها باشد اشاره کرد و افزود: سیستم های حفاظتی الکترونیکی می تواند از بروز سرقت و اقدامات خلاف افراد منفعت طلب جلوگیری کند در کشور ما خوشبختانه با نصب این سیستم ها به نسبت سال های گذشته وضعیت بسیار تغییر کرده اما باید در تمامی شعب و دستگاه های خودپرداز از آنها استفاده شود و ضریب امنیتی را تا جایی که امکان دارد افزایش داد. وی ضمن قدردانی از زحمات شبانه روزی کارکنان نیروی انتظامی، درخصوص چک لیست های مربوط به نصب دستگاه های ATM گفت: قطعا بانک ها قبل از نصب دستگاه های خود در خصوص امنیت مکان و سایر موارد امنیتی از نیروی انتظامی استعلام می کنند، درخواست ما از نیروی انتظامی شهرستان این است براساس چک لیست کشوری که در تمام استان ها استفاده می شود اقدام کنند و اگر موضوع خاصی درخصوص امنیت وجود ندارد شرایط را برای بانک ها سخت نکنند و در سریعترین زمان پاسخ بانک را بدهند، تمام این کارها در راستای رفاه حال مردم است و هیچ گونه کوتاهی در ایجاد شرایط رفاهی برای مردم قابل توجیه نیست.

ابلاغیه وظیفه عمومی برای پذیرفته‌نشدگان مراکز آموزش ارتش و قبول شدگان دانشگاه‌ها

معاون وظیفه عمومی فرماندهی انتظامی استان کرمان گفت: مشمولانی که دارای برگ اعزام به تاریخ های یکم و ۱۹ شهریورماه امسال هستند، چنانچه به دلیل قبولی در دانشگاه ها متقاضی تمدید تاریخ اعزام می باشند، درخواست تمدید خود را از طریق دفاتر پلیس + ۱۰ شهرستان محل سکونت در سامانه ثبت کنند تا حتی المقدور با درخواست آنها موافق شود. سرهنگ»محمود پارسا»درباره پذیرفته نشدگان در مراکز آموزش ارتش جمهوری اسلامی در استان کرمان در اعزام ۱۹ مردادماه جاری اظهار کرد: با توجه به اعلام ارتش جمهوری اسلامی مبنی بر عدم پذیرش مشمولان اعزام ۱۳۹۴/۵/۱۹ در مراکز آموزش خود به ویژه در استان کرمان و براساس تدابیر ابلاغی از سوی ستاد کل نیروهای مسلح، به منظوررفع مشکل به وجود آمده در این زمینه، تاریخ اعزام کلیه مشمولان اعزامی ۱۹ مرداد که برای مراکز آموزش ارتش مستقر در استان کرمان (مرکز آموزش ۰۵ کرمان و مرکز آموزش نیروی دریایی سیرجان) توزیع شده بودند به ۱۳۹۴/۷/۱۹ موکول شد. وی افزود: در آخرین ابلاغ سازمان وظیفه عمومی ناجا، با توجه به رفع نشدن مشکل عدم پذیرش مراکز آموزش ارتش، تاریخ اعزام مشمولان اعزامی که باید روز یکشنبه اول شهریورماه ۹۴ اعزام شوند و کد محل خدمت آنها فقط برای مراکز ارتش جمهوری اسلامی در استان کرمان مشخص شده، به صورت اتوماتیک به ۱۳۹۴/۸/۱ تمدید و از طریق پیامک به آنها اطلاع رسانی شد. پارسا تصریح کرد: مشمولان باید برای دریافت برگه های آماده به خدمت با تاریخ جدید به دفاتر پلیس + ۱۰ مراجعه کنند. وی در ادامه درباره مشکلات و نگرانی احتمالی به وجود آمده برای پذیرفته شدگان دانشگاه ها و موسسات آموزش عالی اعزامی ۱۳۹۴/۶/۱ و ۹۴/۶/۱۹ بیان کرد: براساس هماهنگی به عمل آمده با معاونت احضار و اعزام سازمان وظیفه عمومی ناجا، مقرر شد مشمولانی که دارای برگ اعزام به تاریخ های یکم و ۱۹ شهریورماه امسال هستند، چنانچه به دلیل قبولی در دانشگاه ها متقاضی تمدید تاریخ اعزام می باشند، درخواست تمدید خود را از طریق دفاتر پلیس + ۱۰ شهرستان محل سکونت در سامانه ثبت کنند تا حتی المقدور با درخواست آنها موافق شود. معاون وظیفه عمومی فرماندهی انتظامی استان کرمان گفت: متقاضیان باید در مرحله اول به دفاتر پلیس + ۱۰ مراجعه و چنانچه سامانه با تمدید آنها موافقت نکرد، با مراجعه به معاونت وظیفه عمومی استان طی مکاتبه و تهیه گردش کار به سازمان وظیفه عمومی ناجا مراتب اعلام و مشکل آنها رفع خواهد شد.

آدم ربایی در کرمان کاهش یافته است

رئیس کل دادگستری استان کرمان از کاهش آمار جرم آدم ربایی در کرمان خبر داد و گفت: مواد مخدر یکی از انگیزه های اصلی آدم ربایی در این استان است. به گزارش مهر، موحد در جمع خبرنگاران ضمن تبریک سالروز میلاد حضرت معصومه (س) و دهه کرامت اظهار داشت: کرمان در صدر فراوانی جرم آدم ربایی قرار دارد و بالای ۷۵ درصد جرائم آدم ربایی به واسطه مطالبات مواد مخدر بوده است.

وی با بیان اینکه مواد مخدر یکی از انگیزه های اصلی آدم ربایی در استان کرمان است، گفت: کرمان در گلوگاه و مسیر قاچاق مواد مخدر قرار دارد و مواد مخدر تبعات و جرائم زیادی را در حوزه های مختلف به وجود آورده است که یکی از این تبعات منفی افزایش جرم آدم ربایی است.

موحد افزود: جرم آدم ربایی نسبت به دهه ۷۰ و ۸۰ قابل قیاس نیست و کاهش داشته است اما به ناگاه با پدیده جدیدی با عنوان ربایش اتباع بیگانه روبرو شده ایم که این رشد را افزایش داده است و ورودی به زندان ها به اتهام ربایش اتباع بیگانه بسیار بالا رفته است.

وی منشاء این ربایش را مواد مخدر و ورود غیرمجاز اتباع بیگانه دانست و گفت: شناسایی، دستگیری و مجازات برای این معضل افتخار نیست بلکه افتخار این است که بتوانیم تدابیر و راهکارهایی را انجام دهیم که از وقوع این جرائم جلوگیری شود و اتفاق نیافتد.

رئیس کل دادگستری استان کرمان ادامه داد: باید مسیر ترددها را از حیث وجود افراد بیگانه و باندها و شبکه های شکل گرفته کنترل و شناسایی کنیم؛ کما اینکه ۱۸ باند در سال ۹۳ شناسایی و دستگیر و متلاشی شدند اما علیرغم اقدامات انجام شده و تلاش زیاد برای جلوگیری از این جرایم، هنوز ریشه کن نشده است.

وی تاکید کرد: همکاران قضایی باید با قاطعیت با این جرم برخورد کنند و اگر این جرم به یک فرهنگ تبدیل شود تبعات سختی را به دنبال خواهد داشت و به اتباع ایرانی سرایت خواهد کرد.

آگهی حصر وراثت

خانم زهرا آبادی جو راوری فرزند عباس دارای شناسنامه شماره ۲۶۸ بشرح دادخواست شماره۲۶۸ بشرح دادخواست شماره فوق مورخه ۱۳۹۴/۴/۲۰ توضیح داده شادروا ربابه شریف زاده راوری فرزند سلیمان بشناسنامه شماره ۶۳ در تاریخ ۱۳۹۰/۹/۳۰ در شهر کرمان فوت شده و وراثت منحصر الفوت وی عبارتند از: ۱- عباس آبادی جو راوری به شماره شناسنامه ۱۴۱ متولد ۱۳۱۶ همسر متوفی ۲- زهرا آبادی جو راوری به شماره شناسنامه ۲۶۸ متولد ۱۳۴۵ فرزند متوفی ۳- فاطمه آبادی جو راوری به شماره شناسنامه ۱۷۲ متولد ۱۳۴۳ فرزند متوفی ۴- سکینه آبادی جو راوری به شماره شناسنامه ۴۵ متولد ۱۳۴۸ فرزند متوفی ۵- عصمت آبادی جو راوری به شماره شناسنامه ۹ متولد ۱۳۵۰ فرزند متوفی

لذا مراتب یک نوبت در روزنامه های کثیرالانتشار محلی آگهی می شود چنانچه کسی اعتراض دارد یا وصیت نامه ای از متوفی نزد اشخاصی باشد ظرف مدت یک ماه از نشر آگهی به شورای حل اختلاف تقدیم نماید والا گواهی صادر خواهد شد و هر وصیت نامه ای جز رسمی و سری که بعد از این موعد ابراز شود از درجه اعتبار ساقط است.

م الف ۱۸۷ نسرین خیراندیش- دبیر شورای حل اختلاف شماره ۴ شهرستان راور

آگهی موضوع ماده ۳ قانون و ماده ۱۳ آئین نامه قانون تعیین تکلیف وضعیت ثبتی و اراضی و ساختمانهای فاقد سند رسمی

برابر رای شماره ۱۳۹۴۶۰۳۱۹۰۰۷۰۱۱۹۵۹هیات اول موضوع قانون تعیین تکلیف وضعیت ثبتی اراضی و ساختمانهای فاقد سند رسمی مستقر در واحد ثبتی حوزه ثبت ملک کرمان تصرفات مالکانه بلامعارض متقاضی شرکت تعاونی مسکن ناحیه دو کرمان به کد شناسه ۶۱۳۲ کرمان در ششدانگ یک باب ساختمان به مساحت ۶۹۹ متر مربع که موازی ۱۲۰/۶۹ متر مربع از ششدانگ عرصه مورد تقاضا متعلق بوقف و در اجاره نامبرده قرار دارد تحت پلاک ۴۳۱۷ فرعی از ۱۰ اصلی واقع در بخش ۴ کرمان به آدرس کرمان بلوار امیرکبیر انتهای بلوار بوعلی خریداری از محل مالکیت آقای محمدرضا جاویدی محرز گردیده است. لذا به منظور اطلاع عموم مراتب در دو نوبت به فاصله ۱۵ روز آگهی می شود در صورتی که اشخاص نسبت به صدور سند مالکیت متقاضی اعتراضی داشته باشند می توانند از تاریخ انتشار اولین آگهی به مدت دو ماه اعتراض خود را به این اداره تسلیم و پس از اخذ رسید ظرف مدت یک ماه از تاریخ تسلیم اعتراض دادخواست خود را به مراجع قضایی تقدیم نمایند. بدیهی است در صورت انقضای مدت مذکور و عدم وصول اعتراض طبق مقررات سند مالکیت صادر خواهد شد.

تاریخ انتشار نوبت اول: ۱۳۹۴/۵/۲۹ تاریخ انتشار نوبت دوم: ۱۳۹۴/۶/۱۲

کفیل اداره ثبت اسناد و املاک شهرستان کرمان- امین رضا قوام

رتبه اول معلم کرمانی در جشنواره الگوهای برتر تدریس

معلم ریاضی مدارس آموزش و پرورش ناحیه دو کرمان موفق به کسب رتبه اول یازدهمین جشنواره کشوری الگوهای برتر تدریس درس ریاضی مبتنی بر فناوری شد. رییس اداره تکنولوژی و گروه های آموزشی متوسطه این اداره کل گفت: یازدهمین جشنواره کشوری الگوهای برتر تدریس ریاضی مبتنی بر فناوری با هدف انتقال تجربیات تدریس دبیران منتخب استان ها به دبیران ریاضی سراسر کشور از ۲۳ تا ۲۶ مرداد در استان البرز برگزار شد. حسن شرفی استفاده از شیوه های نوین در فرایند یادگیری، توانمندسازی و ارتقای شغلی و حرفه ای دبیران ریاضی را از دیگر اهداف این جشنواره برشمرد.وی تصریح کرد: این جشنواره در استان کرمان در دو مرحله منطقه ای و استانی برگزار شد که حمیده احمدی معلم ریاضی مدارس متوسطه دوره دوم آموزش و پرورش ناحیه یک با کسب رتبه اول استانی به جشنواره کشوری راه یافت. رییس اداره تکنولوژی و گروهای آموزشی متوسطه آموزش و پرورش استان کرمان خاطرنشان کرد: حمیده احمدی نماینده دبیران ریاضی استان کرمان در رقابت با نمایندگان استان های دیگر موفق به کسب رتبه اول این جشنواره شد.

ختصاص اعتبار برای بازسازی مناطق سیل زده استان

معاون اول رییس جمهوری مصوبه دولت در خصوص اختصاص مبلغ ۱۱۲ میلیارد و ۵۲۰ میلیون ریال برای بازسازی بخش‌های خسارت دیده ناشی از سیل به استان کرمان را ابلاغ کرد. هیات وزیران در جلسه ۱۳۹۴/۵/۷ به پیشنهاد وزارت کشور و تأیید سازمان مدیریت و برنامه‌ریزی کشور و به استناد اصل یکصد و سی و هشتم قانون اساسی جمهوری اسلامی ایران تصویب کرد: مبلغ یکصد و دوازده میلیارد و پانصد و بیست میلیون (۱۱۲,۵۲۰,۰۰۰,۰۰۰) ریال از محل منابع ماده ۱۲ قانون تشکیل سازمان مدیریت بحران کشور، موضوع بند «م» ماده ۲۸ قانون الحاق برخی مواد به قانون تنظیم بخشی از مقررات مالی دولت (۲) - مصوب ۱۳۹۳ - ، برای بازسازی بخش‌های خسارت دیده ناشی از سیل به شرح جدول زیر در اختیار استانداری کرمان قرار میگیرد تا برابر قوانین و مقررات مربوط هزینه شود: ۱- مبلغ بیست میلیون ریال از محل اعتبارات هزینه ای برای کمک بلاعوض برای فوت یک نفر. ۲- مبلغ دوازده هزار و پانصد میلیون ریال از محل اعتبارات هزینه ای برای کمک بلاعوض برای احداث ۲۵۰ واحد مسکونی (هر واحد مبلغ پنجاه میلیون ریال). ۳- مبلغ یکصد هزار میلیون ریال از محل اعتبارات تملک دارایی‌های سرمایه‌ای، برای بازسازی تأسیسات زیربنایی.

کاهش ۲۵ درصدی تصادفات

مدیر کل اداره راه و شهرسازی جنوب استان کرمان از کاهش ۲۵ درصدی تصادفات و ۲۶ درصدی کشته شدگان از آغاز سال جاری نسبت به چهار ماه ابتدایی سال گذشته در این منطقه خبر داد.، «محمد ساردویی» در جمع خبرنگاران ضمن اعلام این خبر گفت: اداره راه و شهرسازی جنوب استان کرمان با هدف کاهش سوانح رانندگی و تلفات ناشی از آن ایمن سازی محورهای تحت حفاظت خود را در دستور کار قرار داد که رفع نقاط حادثه خیز و نصب علائم هشداردهنده، احداث باند دوم و آشکارسازی نقاط پرحادثه در مناطق روستایی از جمله این موارد به شمار می رود. به گفته وی رفع نقاط حادثه خیز هزینه ای بالغ بر ۴,۷ میلیارد ریال و نصب علائم و سایر عملیات ایمن سازی نزدیک به هفت میلیارد تومان اعتبار را به خود اختصاص داده است. مدیر کل اداره راه و شهرسازی جنوب استان کرمان خاطر نشان کرد: در پروژه های مربوط به رفع نقاط حادثه خیز ۹ نقطه از سوی سازمان راهداری و ۴۱ نقطه به صورت امانی در منطقه ایمن شده است که در نهایت باعث کاهش ۴۷ درصدی تصادفات و مرگ و میر در شهرستان جیرفت نیز شده است.

کودک آزاری در کرمان ۳ درصد رشد داشته است

معاون اجتماعی و پیشگیری از وقوع جرم دادگستری استان کرمان از افزایش سه درصدی کودک آزاری در این استان خبر داد. به گزارش مهر، حمید خالقی در جلسه شورای پیشگیری از وقوع جرم دادگستری استان کرمان در محل دادگستری کل عنوان کرد: آدم ربایی یکی از موضوعاتی است که امسال در دستور کار قرار گرفته و در این رابطه استان کرمان رتبه اول را به خود اختصاص داده است. وی با توجه به کاهش رشد آدم ربایی در این استان گفت: آمار آدم ربایی در سال گذشته نسبت به سال ۹۲ در استان کرمان ۵۶ درصد یافت که این آمار در مرکز استان نیز ۶۷ درصد کاهش پیدا کرد. معاون اجتماعی و پیشگیری از وقوع جرم دادگستری استان کرمان با اشاره به اینکه در چهار ماه نخست سال جاری موردی از آدمربایی در شهرستان کرمان ثبت نشده است، افزود: با توجه به سیمای چهار ساله آسیب های اجتماعی استان کرمان از سال ۹۰ تا ۹۳ آمار سیمای جرایم استان کرمان را تدوین کرده ایم. خالقی یادآور شد: بیشترین نرخ جرم به ازای هر ۱۰۰ هزار نفر جمعیت به ترتیب مربوط به راور، کهنوج، کوهبنان، بافت، بردسیر و کرمان است. وی با بیان اینکه از میان اتهامات سرقت بیشترین جرمی بوده است که در استان اتفاق افتاده است گفت: به ترتیب سه شهرستان کهنوج، راور و کرمان شهرستان هایی بوده اند که در رابطه با سرقت بیشترین جرم را به خود اختصاص داده اند. معاون اجتماعی و پیشگیری از وقوع جرم دادگستری استان کرمان همچنین افزود: بیشترین نرخ جرم ضرب و جرح عمدی مربوط به شهرستان های بافت، ارزوئیه و رودبار جنوب است. وی همچنین بیشترین آمار جرم توهین را مربوط به شهرستان های بردسیر، ماهان و کوهبنان دانست و ابراز داشت: بیشترین حمل مواد مخدر در کوهبنان، کهنوج و ماهان رخ داده است.

سیر نزولی آمار طلاق

خالقی ابراز داشت: در سال ۹۰ به ازاء هر ۹ فقره ازدواج یک طلاق در استان کرمان داشته ایم در حالی که در سال ۹۳ به ازای هر پنج ازدواج یک طلاق ثبت شده است.

وی گفت: با این حال آمار طلاق رو به کاهش است و بیشترین طلاق ها به ترتیب بین سال های یک تا دو سال و دو تا سه سال ابتدای زندگی رخ می دهد. معاون اجتماعی و پیشگیری از وقوع جرم دادگستری استان کرمان یادآور شد: همسرآزاری در استان کرمان با هشت درصد کاهش بوده و آمار دختران فراری نیز ۲۷ درصد کاهش داشته است. وی از افزایش سه درصدی کودک آزاری در کرمان خبر داد و گفت: تنها انتظار ما این است که این آمارها را مورد تجزیه و تحلیل قرار گیرد.

پایان کار میدان نوستالوژیک کرمانی ها

خداحافظی با میدان آزادی

میدان آزادی کرمان هر چند که بزرگترین گره ترافیکی این شهر محسوب می شود اما این میدان از جمله خاطره انگیز ترین میدانهای این شهر سنتی محسوب می شود که کمتر شاهد تغییر در ساختارش بوده است.

این روزها مردم شهر کرمان با نصب تابلوهایی در اصلی ترین میدان این شهر مواجه شده اند که خبر از آغاز طرح احداث تقاطع غیر هم سطح در میدان آزادی می دهد و البته در این متن از مردم عذرخواهی می شود که به دلیل اجرای طرح بهسازی میدان مشکلاتی برای مردم ایجاد خواهد شد. در همین زمان مردم کرمان آخرین نوستالوژی دیرنه شهر کرمان یعنی میدان آزادی را دیدند و در نهایت این میدان پشت دیوارهای فلزی که کارگاه میانی این میدان را شکل می داد پنهان شد و دیگر آن تصاویری که هر روز مقابل مردم این شهر تاریخی قرار می گرفت دیده نمی شود. آغاز این طرح امیدهایی را در راستای آغاز حل ریشه ای مشکل ترافیک شهر کرمان در دل مردم ایجاد کرده است هر چند که دیگر آن نماد مهم شهر و دهه های اخیر کرمان را آنگونه که بوده نخواهند دید. اما آنچه که مردم این شهر را با نگرانیهای نسبی مواجه کرده است طولانی شدن این پروژه در شهر کرمان است، که آغاز بسیار کند و زمانبری که این پروژه داشت موجب تشدید این دلنگرانیها نیز می شود بطوریکه تنها نصب دیواره های کارگاه این پروژه حدود یک هفته طول کشید. یک سوال دیگر نیز که در اجرای این طرح مطرح می شود این است که چند ماه قبل فراخوانی برای دریافت بهترین طرح برای بهسازی میدان آزادی داده شد اما در نهایت هیچ خبری از نتایج این فراخوان نشد تا هفته گذشته که طرح بهسازی میدان آغاز شد و این نتیجه را در ذهن تداعی می کرد که فراخوانی که داده شد یا به نتیجه نرسید و یا طرح به صورت یکجانبه داده شده است. همچنین هیچ توضیحی در خصوص نوع طرحی که قرار است در اجرای این طرح اجرا شود برای مردم شهر تعریف نشده است و مشخص نیست نتیجه این بهسازی در آینده ای که زمانش نیز مشخص نیست چه خواهد بود. در حالیکه در اکثر پروژه های بزرگ در کلانشهرها از قبل مشخص است که پروژه چه زمانی آغاز می شود و چه زمانی به اتمام می رسد و ماحصل بصری کار نیز چه می شود. و با توجه به جایگاه ویژه میدان آزادی در شهر کرمان به نظر می رسد باید توضیحات بیشتری در این خصوص به مردم کرمان داده شود.

برای رفع ترافیک شهر مشکل میدان آزادی باید رفع شود

فرماندار کرمان در گفتگو با مهر میدان آزادی را اصلی ترین میدان کرمان دانست که بار قابل توجهی از ترافیک شهر کرمان را بر دوش می کشد و باید طرح بهسازی این میدان اجرا شود تا ترافیک شهر کرمان روان سازی شود. محمد علی توحیدی افزود: در سالهای اخیر در اکثر ساعتهای روز شاهد ترافیک سنگین در این میدان هستیم و باید چاره ای برای این مشکل اندیشیده می شد. وی تصریح کرد: طرح بهسازی میدان آزادی شهر کرمان جزو ۹ تقاطع غیر هم سطحی است که باید در کرمان احداث شود. فرماندار کرمان گفت: تفاهم نامه ای در این خصوص با قرار گاه خاتم الانبیاء امضا شده است و کار احداث این تقاطع ها به زودی آغاز می شود و طرح میدان آزادی نیز که مراحل ابتدایی را می گذراند در همین تفاهم نامه قرار گرفته است. وی ابراز امیدواری کرد که بهسازی این میدان موجب رفع مشکلات ترافیکی شهر کرمان شود. سرپرست معاونت عمرانی استانداری کرمان در گفتگو با مهر اظهارداشت: با توجه به گذر خیاباتهای پر رفت و آمد شهر کرمان از این میدان، برای رفع مشکل ترافیک و باز شدن گره ترافیک باید هر چه زودتر طرح بهسازی این میدان انجام شود. ابوالقاسم سیف الهی که شهرداری سابق کرمان نیز است ادامه داد: در گذشته کار احداث تقاطع های غیر هم سطح در رینگ شهری اجرا شد که با بهره برداری از این پل ها شاهد رفع نقاط حادثه خیز و بهبود وضعیت ترافیک در این مناطق هستیم. وی افزود: همچنین چندین تقاطع غیر هم سطح نیز با همکاری قرار گاه خاتم الانبیا در کرمان اجرا می شود. وی تصریح کرد: میدان آزادی مطابق با طرح کارشناسی اجرا می شود و از سوی دیگر طبق بررسیهای صورت گرفته باید در کنار طرح میدان آزادی طرح تقاطع غیر هم سطح میدان سمیه نیز در کرمان اجرا شود تا بار ترافیکی این بخش از شهر کاهش یابد.

وی ابراز امیدواری کرد با همکاری دستگاههای مرتبط به خصوص دستگاههای متولی آب، برق و گاز و مخابرات کار در میدان آزادی با سرعت به پیش برود. سیف الهی افزود: تمهیدات ویژه ای برای کاهش هر گونه مشکل ترافیکی در زمان اجرای این پروژه در نظر گرفته شده است و از مردم نیز انتظار می رود همکاری لازم را انجام دهند. همچنین در آخرین نشست در کرمان که پروژه های شهردای کرمان با حضور نمایندگاه قرار گاه خاتم الانبیاء مورد بررسی قرار گرفت استاندار کرمان اظهارداشت: سرپرست شهرداری کرمان نیروی جوان و پر کار است و امیدواریم در دوران مدیریتش پروژه های شهرداری کرمان به اتمام برسد.

شهر کرمان متحول می شود

وی گفت: با همت شورای اسلامی شهر و شهرداری کرمان و با حضور قرارگاه خاتم، شهر کرمان در آیندهای نزدیک متحول خواهد شد. علیرضا رزمحسینی افزود: انشاءالله با انرژی جوانی مهندس بابایی سرپرست شهرداری، تجربه رییس شورا و همت سایر اعضای شورا، پروژههای شهر کرمان با سرعت اجرا شوند. وی از مجموعه قرارگاه خاتم نیز بهعنوان یک برند بسیار معتبر در کشور نام برد و با اشاره به برخی مشکلاتی که در مسیر اجرای پروژهها از جمله تقاطعهای غیرهمسطح شهر کرمان قرار دارد، تصریح کرد: حیف است سرعت کمنظیر قرارگاه خاتم در اجرای پروژهها، بهدلیل گرفتار شدن در پیچوخمهای اداری گرفته شود. وی از دستگاههای اجرایی از جمله آب و فاضلاب، برق، گاز و مخابرات خواست نهایت همکاری را با شهرداری کرمان و قرارگاه خاتم برای سرعت بخشیدن به اجرای پروژههای شهری داشته باشند. رزمحسینی افزود: مجموعه قرارگاه خاتم متعلق به نظام است و قطعاً با تجربه بسیار گرانبهایی که در اجرای پروژهها دارند، از هرگونه کوششی برای بهبود وضعیت ترافیکی شهر کرمان دریغ نخواهند کرد. استاندار کرمان خطاب به بابایی سرپرست شهرداری کرمان نیز گفت: شهرداری، مجموعهای خدماتی است که بهطور مستقیم با مردم در ارتباط است؛ بنابراین، باید در راستای خدمترسانی بیشتر به مردم تلاش کنید. وی افزود: شهردار کرمان باید علاوه بر تعهد و تخصص، ریسکپذیری نیز داشته باشد تا بتواند پروژهها را با قوت و سرعت به پیش ببرد. به نظر می رسد احداث تقاطع غیر هم سطح میدان آزادی نخستین گام تاثیر گذار در زمینه رفع مشکل ترافیک باشد و هر چند برخی با بهانه کردن ساختاری سنتی و تاریخی شهر این پروژه را آغاز تحول ساختاری در کرمان می دانند اما کلانشهر کرمان برای رهایی از خمودگی و عقب ماندگیهای سالهای اخیر که به بهانه حفظ بافت تاریخی این شهر صورت می گرفت باید گامهای بلندی را بردارد.

۴۰ درصد فوت‌شدگان حوادث رانندگی موتورسواران هستند

رییس پلیس راهور فرماندهی انتظامی استان کرمان گفت: ۴۰ درصد فوت‌شدگان حوادث رانندگی در استان کرمان، موتورسیکلت‌سوران هستند و اصلی‌ترین عمده‌ی فوت راکبان موتورسیکلت، استفاده نکردن از کلاه ایمنی است. سرهنگ حمید معین‌زاده در شورای ترافیک شهرستان راور بیان داشت: با مشارکت عمومی و هم‌دلی در زمینه‌ی فرهنگ‌سازی قوانین راهنمایی و رانندگی می‌توان از بروز حوادث دل‌خراش رانندگی جلوگیری کرد. معین‌زاده نقش هم‌یاران پلیس را در کاهش تصادفات موثر دانست و افزود: آموزش و آگاه‌سازی اقشار مختلف جامعه از طرح‌های پلیس در این حوزه است و ما در حال تدوین برنامه‌ای جامع آموزشی با سطح تاثیرگذاری بالا هستیم تا بتوانیم گامی دیگر در راستای کاهش تصادفات برداریم. گفتنی است در این جلسه، آیین تودیع و معارفه‌ی رؤسای قدیم و جدید پلیس راهور شهرستان راور برگزار شد. در این جلسه، از زحمات سروان «جمشید افشار» رییس پلیس راهور سابق شهرستان راور تقدیر و طی حکمی سروان «حسین ملکی» به‌عنوان رییس پلیس راهور فرماندهی انتظامی شهرستان راور منصوب شد.

اولویت نخست مراکز دیجیتال جنوب کرمان تولید نرم افزار است

مدیرکل فرهنگ و ارشاد اسلامی جنوب کرمان گفت: اولویت نخست مراکز دیجیتال جنوب کرمان تولید نرم افزار و آموزش است. حجت الاسلام سید احمد حسینی در نشست هم اندیشی بررسی مسایل مراکز دیجیتال جنوب کرمان افزود: در این راستا تمامی مدیران مراکز موظف شدند اولویت مراکز خود را ابتدا به تولید و آموزش و سپس سایر مسایل جانبی اختصاص دهند. وی با تاکید بر ضرورت پیگیری راه اندازی مجتمع های فرهنگی رودبار جنوب و منوجان در ماه آینده اظهار کرد: در راستای پویایی بیش از پیش مراکز، بازدید مسوولان اداره کل فرهنگ و ارشاد اسلامی جنوب کرمان از مراکز دیجیتال به صورت ماهیانه انجام خواهد شد و مراکز فعال نیز تشویق می شوند. وی بر لزوم تولید آثار و نرم افزارهای قرآنی به مناسبت هفته قرآنی که در آبانماه سال جاری در جنوب کرمان برگزار می شود تاکید و خاطرنشان کرد: مدیران مراکز برای دریافت مجوز فعالیت مرکز خود و انجام استعلام حراست طی یک ماه آینده باید در این خصوص اقدام نمایند.

جشنواره ملی شعر رضوی در کرمان گشایش یافت

بیست و یکمین جشنواره ملی شعر رضوی با حضور شاعرانی از سراسر کشور در کرمان گشایش یافت.جشنواره شعر رضوی از برنامه های جشنواره بین المللی امام رضا (ع) است که دهه کرامت هر سال در کرمان برگزار می شود. مدیرکل فرهنگ و ارشاد اسلامی استان در آیین افتتاح این جشنواره گفت: بیست و یکمین جشنواره شعر رضوی در حالی کار خود را آغاز می کند که عنوان پرمخاطب ترین جشنواره ارزشی و معنوی شعر کشور را برای خود حفظ کرده است. فرشید فلاح از کرمان به عنوان موسس جشنواره های شعر کشور یاد کرد و افزود: زمانی که اولین دوره جشنواره شعر در کرمان آغاز شد هیچ کجای کشور جشنواره شعر برگزار نمی شد و کرمان اولین استان برگزار کننده جشنواره شعر در حیطه رضوی بود. وی بیان کرد: امسال جشنواره امام رضا (ع) در ۷۸ کشور و ۷۱۸ نقطه جهان برگزار می شود و این افتخاری برای کرمانی هاست که ۲۱ سال پیش این کار را شروع کردند. مدیرکل فرهنگ و ارشاد اسلامی گفت: در حال حاضر مجمع جهانی خادمان فرهنگ رضوی به صورت شبکه ای فراگیر در جهان گسترش پیدا کرده و علاقه مندان اهل بیت در هر نقطه از جهان می توانند به این مجمع جهانی بپیوندند و آنگونه که باید جشنواره را بی نیاز از دولت ها روی دوش ملت و علاقه مندان اهل بیت برگزار کنند.

خبر

صادرات «پسته کال» به ژاپن

پایتخت طلای سبز به تکاپو افتاد

استقبال بازارهای جهانی از پسته کال بازار پسته استان کرمان را این روزها به تکاپو واداشته است و حجم قابل توجهی از این محصول در راه صادرات به کشورهای عربی و سرزمین سامورایهاست.

مهمترین محصول صادراتی کشور در بخش کشاورزی پسته است این روزها بار دیگر حضور کارگران پسته چین در باغهای پسته موجب تکاپو در بزرگترین باغهای پسته جهان شده است و درب کارگاههای فرآوری این محصول در استان کرمان به روی فعالان بخش پسته باز شده است. در سالهای اخیر اقبال بازارهای جهانی به واردات پسته کال از استان کرمان بسیار پر رنگ شده است و حجم قابل توجهی از پسته تولیدی در استان کرمان قبل از رسیدن برداشت و به کشورهای مقصد از جمله اروپا، کشورهای حوزه خلیج فارس و سایر کشورهای عربی، روسیه و آسیای دور و ژاپن صادر می شود.

هم اکنون نیز اکثر بنگاههای خرید و فروش پسته در کرمان در حال خرید پسته کال و صادرات این محصول به بازارهای هدف هستند و تابلوهای خرید پسته کال را می توان در اکثر خیابانهای شهرهای کرمان، رفسنجان و سیرجان و زرند مشاهده کرد. این محصول که از طرفداران بسیاری در بازار بین المللی برخوردار است شامل مغز سبز پسته و درصد بالای چربی و طعم مطلوب است که از خواص بالای غذایی برخوردار است. رئیس هیئت مدیره اتحادیه تعاونی پسته استان کرمان با اشاره به صادرات پسته کال از استان کرمان اظهارداشت: پسته استان کرمان از جمله با کیفیت ترین پسته تولیدی در جهان می باشد و با وجود اینکه در سالهای اخیر از سوی برخی از کشورها سرمایه گذاریهای گسترده ای در زمینه تولید پسته صورت گرفته است اما همچنان جایگاه پسته ایران در بازارهای جهانی از ثبات ویژه ای برخوردار است. جلیل مظهری گفت: هم اکنون برداشت پسته کال از باغهای پسته استان کرمان آغاز شده است و بیشترین حجم متقاضی این پسته در بازارهای بین المللی است.

وی تصریح کرد: برداشت این نوع پسته تا حدود شهریور ماه ادامه خواهد داشت و پس از آن برداشت پسته معمولی شروع خواهد شد.

۷۵ درصد پسته جهان در کرمان تولید می شود

مطهری افزود: ۷۵ درصد پسته جهان در استان کرمان تولید می شود و برنامه ریزی در راستای ارزآوری و بهبود وضعیت تولید و صادرات این محصول از اهمیت ویژه ای برخوردار است. با این وجود وی از عدم وجود آمار دقیق در خصوص صادرات پسته کال در بازار خبر داد و گفت: با توجه به اقبال بازارهای جهانی باید در خصوص وضعیت صادرات این نوع محصول نیز برنامه ریزی ویژه ای را در دستور کار قرار دهیم. در حالی برداشت پسته در استان کرمان طی ماههای آینده به صورت رسمی آغاز خواهد شد که در استان کرمان شهرستانهای رفسنجان، کرمان، انار، سیرجان، زرند و راور بیشترین سطح زیر کشت این محصول را به خود اختصاص داده اند و انتظار می رود با آغاز برداشت این محصول و صادرات نخستین کانتینرهای پسته از استان کرمان مشکلات ناشی از تحریمها نیز برداشته شود و صادرات پسته استان کرمان به بازارهای جهانی رونق تازه ای به خود گیرد.

هر چند در سالهای اخیر خشکسالی و کمبود آب در کنار نبود سیاستهای حمایتی از بازار پسته موجود ضربه به اقتصاد پسته کشور شده و بخش قابل توجهی از بازار پسته ایران در آمریکا و اروپا و حتی کشورهای عربی از دست تولید کنندگان ایران خارج شده است اما همچنان کیفیت و طعم بی نظیر پسته ایرانی موجب شده توجه ویژه ای در بازارهای سنتی این محصول به پسته ایران انجام شود و دربهای بازارهای جدید از جمله آسیای دور به روی این محصول باز شود.

محسن جلال پور، رئیس اتاق ایران و استان کرمان در گفتگو با مهر اظهارداشت: پسته محصولی استراتژیک در زمینه صادرات غیر نفتی در کشور است که در هیچ برهه زمانی صادراتش متوقف نشده است زیرا ما در تولید این محصول سابقه طولانی داریم و بخش قابل توجی از بازارهای خارجی برای تامین نیاز خود متکی به پسته ایران هستند. وی تصریح کرد: سالانه بین ۱.۲ میلیارد دلار تا ۱.۷ میلیارد دلار ارز آوری پسته ایران است و سرمایه گذاری های قابل توجهی در این خصوص صورت گرفته است که همه اینها نشان از اهمیت این اقتصاد دارد. وی افزود: پسته ۱۱ درصد صادرات غیر نفتی کشور را به خود اختصاص داده است. جلال پور گفت: به دلیل عدم وابستگی در تولید این محصول به کشورهای خارجی تولید و صادرات این محصول در سالهای اخیر نیز بدون مشکل انجام شده است و در سالهای گذشته حتی شاهد رشد صادرات به بازارهای خارجی نیز بوده ایم. وی در خصوص صادرات پسته کال افزود: صادرات این نوع محصول نیز در سالهای اخیر رواج یافته و بخشی از محصول پسته استان در قالب صادرات پسته کال به کشورهای هدف صادر می شود. وی ادامه داد: تقاضای این محصول در بازارهای داخلی بسیار اندک است و بیشتر حجم محصول پسته کال به کشورهای خارجی صادر می شود. رئیس اتاق بازرگانی استان کرمان افزود: باید این نکته را مد نظر داشت که محصول پسته محصولی صادرات محور و استراتژیک است و باید در تولید این محصول در درجه اول به ارزآوری و توان اقتصادی کشور توجه شود و در همین راستا حمایت از تولید کنندگان این محصول از اهمیت بالایی برخوردار است. وی کم آبی را مشکل اصلی کشاورزان در استان کرمان دانست و افزود: در کشورهای آمریکا و ترکیه پسته کاری با حمایت قابل توجهی در حال افزایش است اما در قطب تولید پسته جهان ما با کمبود شدید منابع آبی برای تولید محصول مواجه هستیم و باید هر چه زودتر فکری اساسی برای حل این مشکل اندیشیده شود.

کشاورزی در استان کرمان مهمترین شغل مردم محسوب می شود و از طرفی تولید پسته و صنایع بالا دستی و پایین دستی این محصول نیز از اهمیت فوق العاده ای در استان کرمان برخوردار است. بیشترین میزان تولید پسته جهان در کرمان انجام می شود و به صورت سنتی کرمان بازارهای مهمی از کشورهای جهان را در دست خود دارد اما خشکسالی در سالهای اخیر و تغییرات اقلیمی بیشترین ضربه را به تولید این محصول زده است و گمان می رود در صورت عدم چاره اندیشی برای این مشکل در آینده نزدیک کشاورزان امریکایی و ترک جای کشاورزان ایرانی در بازارهای خارجی را خواهند گرفت.

سفر به بام کرمان در پیچ و خم وعده ها

جاده ای که به مقصد نمی‌رسد

آرزوی ۴۰ ساله احداث جاده استاندارد از شمالی ترین شهر کرمان به مرکز استان پس از گذشت ۹ سال از کلنگ زنی در حالی رنگ واقعیت به خود می گیرد که تخصیص اعتبار مهمترین عامل در ادامه این روند است. شمالی ترین شهرستان کرمان به خانه عرفای ایران شهرت دارد یکی از شهرستانهای دور افتاده از مرکز استان کرمان، که برخلاف جایگاهش در بالای نقشه بزرگترین استان کشور در زمینه توسعه اقتصادی از جمله شهرستانهایی است که کمترین توجه به آن شده است. «کوهبنان» با سابقه طولانی تاریخی اش در سالهای اخیر به دلیل قابلیت های معدنی اش به خصوص در زمینه استخراج زغال سنگ مورد توجه ویژه قرار گرفته است اما تا قبل از تبدیل این منطقه به شهرستان زیر سایه نامهای شهرستانهای زرند و راور بوده است. اصولا توسعه زیر ساختها در این شهرستان برپایه فعالیت های عمرانی و اقتصادی بوده که از سوی شرکت زغال سنگ استان کرمان در این منطقه انجام شده است و برخی از شهرهای و روستاهای این شهرستان برپایه فعالیتهای کارگری وابسته به معدن شکل گرفته اند. یکی از این زیر ساختها جاده دسترسی به شهر کوهبنان است که اصلی ترین محور عبوری از این شهرستان به مرکز استان کرمان محسوب می شود این جاده همزمان با آغاز فعالیت شرکت زغالسنگ در این منطقه به منظور عبور و مرور کارگران و مواد استخراجی معدن احداث شد و از آن زمان تاکنون زیر بار ترافیک ماشین آلات سنگین و ماشینهای حمل و نقل زغال سنگ بوده است. همان گونه که از نام این شهرستان مشخص است کوهبنان منطقه ای کاملا کوهستانی است و همین مسئله موجب شده است جاده کوهبنان به کرمان نیز محور پر از پیچ و خم و یکی از خطرناکترین جاده های استان لقب بگیرد. همین امر بود که از ۹ سال قبل زمینه تصویب مصوبه احداث جاده جدید کرمان - کوهبنان را فراهم کرد اما کلنگی که در آن زمان به زمین زده شد همچنان سرجای خودش مانده و اقدام جدید برای ساخت جاده کوهبنان تا چند ماه قبل انجام نشده بود. این مصوبه در حقیقت نتیجه دور اول سفر دولت نهم به استان کرمان بود که البته از دوم اسفند ۸۶ پس از کلنگ زنی توسط استاندار وقت عملیاتی نشده است. هر چند که این جاده در لیست طرحهای مهر ماندگار قرار گرفت اما در این لیست هم ماندگار شد و به سرانجام نرسید و حالا خبرهایی از اختصاص اعتبار مورد نیاز و آغاز ساخت فازهای ابتدای این جاده شنیده می شود و چند کیلومتر از این جاده در دست ساخت است. حسین امیری، نماینده مردم زرند و کوهبنان در مجلس در گفتگو با مهر در خصوص این جاده ابراز امیدواری کرد که جاده کرمان به کوهبنان که از جمله راههای طولانی و البته غیر استاندارد محسوب می شود سامان یابد. وی افزود: این جاده به خصوص در قسمت شهرستان زرند به کوهبنان از وضعیت نا مناسبی برخوردار است اما در دولت یازدهم سرانجام اعتبار مورد نیاز برای احداث این محور در نظر گرفته شد و کار در چند کیلومتر ابتدایی در حال انجام است.

این جاده ثمره فعالیت شرکت زغالسنگ در شمال استان است و کاربری حمل نقل مسافری ندارد، این گفته امیری در خصوص جاده فعلی کوهبنان است. وی در ادامه در خصوص احداث جاده کوهبنان افزود: کوهبنان نیاز به توسعه زیر ساختها در بخش حمل و نقل دارد و باید به این نکته توجه شود که حمل و نقل کالا و مسافر یکی از مهمترین زیر ساختهای در مسیر توسعه شهرستان محروم کوهبنان است. امیری ادامه داد: این جاده هم اکنون غیر استاندارد است و از گردنه های تند و فاقد ابتدایی ترین استانداردهای روز برخوردار است. وی با اشاره به وضعیت مهاجرت از این شهرستان تاکید کرد: ایجاد زیر ساختها در شهرستان موجب ماندگاری نسل جوان در این شهرستان می شود. امیری افزود: کار احداث این جاده با اختصاص اعتبار آغاز شده و انتظار می رود که با مساعدت پیمانکاران عملیات احداث جاده تسریع یابد و قبل از آغاز فصل زمستان در مناطق کوهستانی منطقه شاهد پیشرفت قابل توجه و حذف نقاط حادثه خیز باشیم. وی گفت: در گذشته هم بارها خواستار بهسازی این جاده و احداث جاده جدید برای حمل و نقل مسافران بودیم اما متاسفانه اقدام عملی شاهد نبودیم و حالا مردم انتظار دارند این طرح در اولویت کارهای دولت قرار گیرد چون وضعیت این جاده بسیار نامساعد و خطر آفرین است. وی ادامه داد: در سالهای گذشته بروز تصادفهای متعدد موجب کشته و زخمی شدن مسافران عبوری از این جاده شده است. سیدحمزه روحالامینی در گفتگو با مهر اظهارداشت: جاده کوهبنان در واقع شامل جاده دسترسی از زرند به شهر کوهبنان است و کار احداث جاده جدید در این محور آغاز شده و در حال انجام است.

نقاط حادثه خیز در جاده جدید حذف می شود

روحالامینی اعتبار مورد نیاز به این پروژه پیگیری شده است و اما باید در نظر داشت این پروژه ملی است. وی گفت: این پروژه طبق فازبندی ها و برنامه ریزی های انجام شده در حال پیگیری است و پس از اتمام در کنار حذف نقاط حادثه خیر زمان دسترسی مردم به شهر کرمان و زرند نیز کاهش خواهد یافت.

محور جدید کرمان – زرند ۲۲ کیلومتر کوتاه تر می شود

محمدرضا مهدلو فرماندار کوهبنان نیز در گفتگو با خبرنگار مهر در خصوص این جاده اظهارداشت: جاده جدید طی یک ماه گذشته کلید خورده است و کاملا مجزا از جاده قدیمی شهر کوهبنان است جاده کنونی در واقع راه دسترسی به معادن بوده که بعضا بسیار حادثه آفرین است و به گونه ای طراحی شده که راهی برای دسترسی به زیر ساختهای معدنی باشد. وی تصریح کرد: مردم کوهبنان طی سالهای گذشته با سختی های فراوانی در عبور و مرور از این جاده مواجه بوده اند و امیدواریم مشکلات به زودی برطرف شود. فرماندار کوهبنان گفت: در حال حاضر ۱۱ کیلومتر این جاده بازگشایی شده و شش کیلومتر در دست زیر سازی است و اگر بودجه مورد نیاز به این بودجه اختصاص یابد کار در بازه زمانی اندک به پایان می رسد. وی ادامه داد: با اجرای این جاده جدید راه ۲۲ کیلومتر کوتاه تر خواهد شد و پیچ و خم ها و نقاط حادثه خیر حذف خواهد شد و از نظر زمانی ۳۰ دقیقه صرفه جویی در مسیر صورت خواهد گرفت. فرماندار کوهبنان افزود: در صورتیکه اعتبار مورد نیاز به صورت کامل اختصاص یابد پروژه در سال ۹۵ به اتمام خواهد رسید. چندی قبل بود که نخستین مرحله از سمینار کرمان شناس با عنوان سمینار کوهبنان شناس در این شهر برگزار شد که نشان از قابلیتهای بالای گردشگری و تاریخی این شهر دارد و از بن بست خارج شدن این شهر با اجرای جاده جدید کوهبنان به زرند و از طرف دیگر احداث جاده دسترسی از این شهر به سمت یزد می تواند در راستای توسعه شهری تاثیر گذار باشد. کمبود اعتبارات برای فازهای مختلف این جاده و لزوم توجه در سطح ملی به شهرستان محروم کوهبنان می تواند در کنار محرومیت زدایی آرزوی دیرینه مردم این دیار را نیز به مقصد برساند.

کاروانسرای کوزهگران غرق در اعتیاد

بنایی زیبا اسیر فراموشی

کاروانسرای کوزهگران کرمان یکی از زیباترین بناهای این شهر تاریخی است که دیگر نه خبری از استادکاران در آن است و نه فوت کوزه گری بلکه غرق در زباله و اعتیاد به حال خود رها شده و در حال تخریب است. سکوت و تاریکی شاید واژه سختی برای توصیف یک بنای تاریخی باشد اما اگر پای در راسته بازار قلعه کرمان بگذارید به جز رفت و امد عده ای پیرمرد و پیرزن که گاهی صدای پایشان سکوت یکی از بزرگترین راسته بازارهای تاریخی کرمان را می شکند کمتر صدای دیگری را بتوان شنید. این بخش از بازار کرمان امتداد بازار قلعه محمود است که خیابان امام خمینی کرمان آن را به دو نیم کرده است بخشی از این بازار که به بازار بزرگ کرمان متصل است به بازار قلعه نام گذاری شده و هنوز بافت قدیمی خود را حفظ کرده است.

درهای حجره هایش همچنان همان درهای قدیمی است و که چند متر از سطح زمین فاصله دارند و بر در اکثر این حجره ها قفلهای قدیمی زده شده که نشان از فراموشی کسب و کار در این بازار دارد.

کاروانسرای زیبای کرمان مملو از نازیبایی ها شده است

در این راسته بازار دو کاروانسرای هندوها و کوزه گران قرار دارد که هر دو در وضعیت اسفناکی گرفتار شده اند. اگر از بازار هندوها به سمت میانه بازار قلعه پیش بروید در تاریخی بازار دری بزرگ و چوبی خودنمایی می کند که روی آن نوشته شده کاروانسرای کوزه گران و شاید این نوشته تنها نشانی باشد که از هویت این کاروانسرای تاریخی به جای مانده است. این کاروانسرا از عهد قجر در کرمان به جای مانده است و در سال ۸۰ به شماره ۳۸۶۲ در فهرست آثار ملی ثبت شده است.

کاروانسرا از دهها حجره تشکیل شده است و درب بزرگ چوبیش نیمه بازاز است و به زحمت می شود در سنگین را باز و وارد کاروانسرا شد در نگاه اول تعجب و ترس از وضعیت کاروانسرا بر بیننده حکم فرما می شود.

تجمع زباله ها و نخاله های ساختمانی در کاروانسرا

این بنای تاریخی که زمانی محل رفت و آمد کاروانهای مختلفی بود که کارشان داد و ستد کوزه بود هم اکنون همچنان در کمال تعجب پا برجا و مستحکم مانده اما درونش مملو از زباله و بوی غیر قابل تحمل است. در میانه کاروانسرا همچنان حوض هشتی و درختی بزرگ و سر سبز خود نمایی می کند و دیوارهای کاروانسرا و ستونهایش محکم و پا برجا هستند اما هر گوشه اش مملو از سرنگ و وسایل استعمال مواد مخدر رها شده است.

در میانه کاروانسرا فردی معتاد در کنار حوض و با تعجب عکس گرفتنم را به نظاره نشسته است. حجره ها دور تا دور کاروانسرا قرار دارند بخشی از حجره ها مملو از کارتون و در دیگری و کاه و در برخی هم لحافهای کهنه است. حجره ها در دو طبقه قرار گرفته اند و در اکثر آنها زباله انباشته شده است. چند حجره در ضلع جنوبی کاروانسرا نقش اتاقهایی را برای ساکنان جدید این مکان تاریخی را بازی می کنند که اکثرا افراد بی خانه مان و معتاد هستند. و این است سرنوشت یکی از زیباترین مکان های تاریخی کرمان، مکانی که به دلیل عدم تخریب گسترده اش و فقط در صورت خالی شدنش از زباله و یک مرمت کم هزینه می تواند به مکانی برای برگزاری نمایشگاههای صنایع دستی و فعالیت صنایع سنتی کرمان تبدیل شود.

پیشنهاد برای کمک به هنرمندان

در حالیکه استاندار کرمان در بازدیدهای مکررش از بازار کرمان دستور بازسازی برخی از بناهای این مجموعه را داده است پشنهاد میکنیم که ایشان یک بار نیز از این کاروانسرا بازدید کند و زمینه لازم را برای تبدیل این مکان تاریخی از محل تجمع زباله به یک مرکز فرهنگی و سنتی را فراهم کند. در حالیکه هنر دوستان کرمان از داشتن یک مرکز تخصصی و هدفمند برای انجام امور بی بهره هستند کاروانسرای کوزه گران می تواند به مرکزی زیبا و قطب گردشگری شهر کرمان تبدیل شود. محمد علی گلاب زاده، کرمان شناس و محقق تاریخ دیار کریمان در گفتگو با مهر اظهارداشت: شهر کرمان در گذشته نه چندان دور مرکز تجاری جنوب شرق کشور بوده است و بسیاری از کاروانهای تجاری که از شرق کشور از جمله هند، پاکستان و آسیای دور وارد کشور می شدند برای داد و ستد به بازار کرمان مراجعه می کردند.

وی افزود: به همین دلیل هم کاروانسراهای متعددی به نام گروهها و اقوام مختلف از جمله کاروانسرای هندوها در کرمان داریم. بسیاری از این کاروانسراها نیز به نام مشاغل اسم گذاری شده اند که از آن جمله می توان به کاروانسرای کوزه گران اشاره کرد و بسیاری از این کاروانسرا ها نیز به نام سازندگانشان شهرت دارد. گلاب زاده ادامه داد: کاروانسرای گلشن، اللهوردیخان، جر، چهار سوق، حاج آقا علی، حاج مهدی، خرگور، کوزه گران، میرزا حسین خان، هندوها و کاروانسرای گنجعلیخان از جمله این مکانها است که باید در راسکاروانسراها مرکز فرهنگی و تجاری و اجتماعی شهر قدیم کرمان محسوب می شده اند و باید این مکانها را بار دیگر مرمت و احیا کنیم.تای حفظ و مرمت آنها تلاش کنیم. وی ادامه داد: این کاروانسراها مرکز فرهنگی و تجاری و اجتماعی شهر قدیم کرمان محسوب می شده اند و باید این مکانها را بار دیگر مرمت و احیا کنیم.

وی با اشاره به اینکه اکثر این کاروانسراها هم اکنون به انبار کسبه بازار تبدیل شده اند افزود: سرنوشت کاروانسرای جر در میان این کاروانسرا ها بسیار غم انگیز تر است زیرا این مکان به دلیل تبدیل شدن به انبار و آتش سوزی، در جریان اطفا حریق تخریب شد و هم اکنون به حال خود رها شده است و همین سرنوشت نیز سایر این مکانها از جمله کاروانسرای کوزه گران را تهدید می کند. این در حالی است که روند مرمت و بازسازی بازار بزرگ کرمان از چندی قبل در این شهر تاریخی آغاز شده است و استاندار کرمان در بازدید از این بازار قول مرمت بناهای تاریخی و به ویژه کاروانسراها با همکاری سرمایه گذاران را داده است.

محسن موحدی، معاون میراث فرهنگی استان کرمان در گفتگو با مهر اظهارداشت: کاروانسرای هندوها و کوزه گران در بازار قلعه قرار دارد و بازار قلعه و محمود در مجموعه بازار کرمان یکی از قدیمی ترین راسته بازارهای شهر کرمان محسوب می شوند. وی تصریح کرد: هم اکنون بسیاری از مغازه های این بازار تعطیل هستند که باید در راستای احیای این بازار مغازه را بازگشایی کرد اما این مغازه ها در گذشته به حرفه هایی تعلق داشته اند که اکنون منسوخ شده اند دیگر کارایی ندارند. وی افزود: برنامه ریزی باید در راستای احیای این مشاغل و یا فعالیت سنتی کرمان در این بازار انجام شود.

وی همچنین از اجرای چند مرحله مرمت این بازار خبر داد و افزود: باید مردم را بار دیگر به این بازار باز گردانیم تا کاروانسراهای موجود در این بازار نیز رونق گیرد و بار دیگر شاهد رونق کاروانسراهای هندو و کوزه گران در کرمان باشیم. کرمان مملو بنای تاریخی است اما متاسفانه عدم توجه در ساماندهی این بناهای تاریخی بسیاری از بناهای کهن کرمان را به سرنوشتی مانند کاروانسرای کوزه گران مواجه کرده است در حالیکه این بناها می توانند به گنجی برای رسیدن به صنعت موفق گردشگری تبدیل شوند. گنجی که هم اکنون به دلیل عدم رسیدگی منظر شهر را نیز زشت کرده است.

آشپزی با ادویه تکـنولوژی

بحث اینترنت اشیا چند سالی است که داغ شده و به گفته کسانی که به نوعی در پروژه‌های مرتبط با این موضوع همکاری می‌کنند به‌عنوان آینده فناوری‌های این‌چنینی مطرح می‌شود. اینترنت اشیا پروژه‌های مرتبط با موضوع را در مکان‌های گوناگون میسر می‌سازد. از این دست می‌توان به پروژه‌های مربوط به فروشگاه‌ها و خدمات شهری، حمل‌ونقل عمومی و خانه‌ها اشاره کرد. اما یکی از مکان‌هایی که می‌توان از آن به‌عنوان جایی مناسب برای اینترنت اشیا نام برد، آشپزخانه است.

مسائل مربوط به پخت و پز، اندازه‌گیری و مدیریت منابع غذایی می‌توانند در زمره پروژه‌های اینترنت اشیا در آشپزخانه قرار گیرند. برای این منظور استارت‌اپ‌های مختلفی در چنین پروژه‌هایی در نظر گرفته می‌شود. یکی از مدیران استارت‌اپ‌های مرتبط با آشپزخانه‌های مدرن می‌گوید: «فناوری به بخش‌های گوناگون زندگی ما رخنه کرده؛ اما آشپزخانه کمترین نصیب را از آن برده است و حالا فرصت مناسبی برای مدرن کردن آشپزخانه‌هاست.»

سازنده یکی دیگر از محصولات توضیح می‌دهد همه ما دوست داریم در خانه خود وسایل و لوازم زیبا با جنس طبیعی مثل چوب داشته باشیم. کسی چندان مایل نیست از وسایل پلاستیکی استفاده کند. این کمپانی تخته‌هایی را تولید می‌کند که اطلاعات وزن را از طریق پنل جلویی خود نشان می‌دهد. این تخته که ترازوی آشپزخانه نیز هست Gkilo نام دارد.

این روزها افراد بیشتری در آشپزخانه از آیپد خود استفاده می‌کنند. یکی از استفاده‌های مرسوم از آیپد در آشپزخانه دنبال کردن دستورالعمل غذاهایی است که تهیه می‌کنیم. برای این منظور کمتر کسی این روزها از کتاب‌های کاغذی آشپزی استفاده می‌کند. اپلیکیشن‌های کاملی برای یاری رساندن افراد در آشپزخانه وجود دارد. برخی از این اپ‌ها امکاناتی بیشتر؛ حتی از راهنماهای دستورالعمل در اختیار کاربر قرار می‌دهند. با استفاده از این اپ‌ها می‌توان خیلی دقیق از زمان‌بندی‌ها، وزن‌ها و دیگر اطلاعاتی که نیاز به اندازه‌گیری دارد، مطلع شد.

Drop پروژه دیگر مرتبط با آشپزخانه است. این استارت‌اپ ابزاری کوچک در اختیار کاربر می‌گذارد که در تعامل با آیپد کار می‌کند. این دو وسیله در کنار هم مراحل انجام آشپزی را مانند نصب یک نرم‌افزار ساده می‌کند. به شکلی که ابتدا اندازه‌گیری‌ها توسط آن انجام می‌شود و سپس زمان اضافه شدن هر ماده غذایی به آشپز اطلاع داده می‌شود.

علاوه‌بر همه اینها وسایل اصلی آشپزخانه نیز می‌توانند در آینده این بخش مهم خانه نقش پررنگ‌تری داشته باشند؛ یعنی وسایلی مانند اجاق گاز، یخچال و انواع فرها می‌توانند به شبکه متصل شوند. این اتصال به افراد کمک می‌کند در لحظه تسلط خود را بر آشپزخانه حفظ کنند. به‌عنوان نمونه یخچال‌هایی که به این گونه سیستم‌ها متصل هستند، اطلاعات دست اولی از موادی که در خانه دارید در اختیارتان می‌گذارند و حتی با استفاده از اپلیکیشن‌های مخصوص می‌توانند به شما بهترین پیشنهادها را با توجه به مواد اولیه موجود بدهد. ماهیتابه‌ها یا دیگر ظروف و ابزارهای مدرن نیز به کاربران کمک می‌کنند بهترین شرایط آشپزی را در آشپزخانه‌های مدرن برای خود مهیا کنند.

باورهای اشتباه درباره تلفن همراه

همانند بسیاری چیزهای دیگر در دنیای تکنولوژی تلفن‌های همراه هم در معرض انبوهی از شایعات و باورهای اشتباه قرار دارند که اتفاقا مورد توجه بسیاری از مردم هم قرار می‌گیرند.

در ادامه مشهورترین شایعات و باورها در مورد موبایل را ذکر می‌کنیم و درباره صحت آنها صحبت می‌کنیم.

باز بودن اپلیکیشن باتری مصرف می‌کند

به گزارش آی تی ایران، اپل و اندروید به اپلیکیشن‌ها اجازه می‌دهد که در پس زمینه آماده به فراخوانی باشند و چون هر دو سیستم عامل قابلیت «Multi-Tasking» دارند این تصور وجود دارد که اپلیکیشن‌ها در پس زمینه هم باتری مصرف می‌کنند.

واقعیت این است که هر دو سیستم عامل میزان مصرف باتری اپلیکیشن‌های باز در پس زمینه را محدود کرده‌اند (اندروید کمتر از اپل) و میزان مصرف باتری در این وضعیت بسیار کم است بنابراین اگر سرعت تلفن هوشمند کم شده تقصیر چندانی متوجه باز بودن اپلیکیشن‌ها در پس زمینه نیست.

جالب اینجاست که در کنار این باور اپلیکیشن‌های زیادی نیز در بازار تحت عنوان «Task Killer» مشهور شده‌اند و بازار پیدا کرده‌اند که کار آنها غیر فعال کردن این اپلیکیشن‌های در سایه است اما واقعیت این است این اپلیکیشن‌ها کمک چندانی به افزایش عمر باتری نمی‌کنند.

در حال حاضر هم اندروید و هم iOS به طور خودکار و در موقع نیاز اپلیکیشن‌های باز را می‌بندند و تفاوتی بین اپلیکیشن‌های زیرین و رویی وجود ندارد.

باتری دستگاه قبل از شارژ باید تا انتها خالی شود

باتری‌های لیتیوم - یونی بر خلاف باتری‌های نسل‌های پیشین مثل «NiCAD» یا «NiMH» اگر پیش از پیش از اتمام شارژ مورد شارژ قرار گیرند در شرایط بهتری قرار گرفته‌اند. با این حال در زمینه این باور حقایقی هم وجود دارد.

بعضی متخصصان اعتقاد دارند که هر سه ماه یکبار یا پس از ۴۰ بار دوره شارژ باید باتری را از صفر تا ۱۰۰ درصد خالی کرد و سپس کامل شارژ کرد.

این کار برای افزایش عمر باتری نیست بلکه برای کالیبره کردن و استفاده از همه ظرفیت باتری است.

بلوتوث و Wifi Direct باتری زیاد مصرف می‌کنند

بلوتوث و Wifi Direct این امکان را می‌دهند که فایل‌های حجیم را بین دستگاه‌ها رد و بدل کنید هر دو تکنولوژی نسبتا برای انتقال فایل منسوخ شده‌اند اما حقیقت این است که باتری چندانی هم مصرف نمی‌کنند.

نسل جدید بلوتوث و Wifi Direct زمانی که کاری از آنها نمی‌کشید باتری مصرف نمی‌کنند و روشن نگاه داشتن آنها به معنی مصرف باتری نیست .

مشخصات بالاتر به معنای گوشی پرسرعت تر است

در دنیای تلفن‌های هوشمند دعوای اصلی روی مشخصات بالاتر است و آنچه با هم مقایسه می‌شود همین اعداد است در حالیکه دیگر امروزه به همه ثابت شده که لزوما یک دوربین ۱۲ مگاپیکسلی روی یک گوشی از دوربین ۸ مگاپیکسلی روی یک گوشی دیگر بهتر نیست. همین موضوع درمورد پردازنده‌های چند هسته‌ای هم صدق می‌کند.

در واقع فاکتورهای بیشتری برای برتری به یک گوشی وجود دارد به عنوان مثال انبوهی از تلفن‌های اندرویدی هم اکنون در بازار وجود دارد که مشخصات آن‌ها از آیفون بهتر است اما این عملا به این معنا نیست که آیفون از این تلفن‌ها کندتر است.

سیستم‌عامل و نوع استفاده کاربر و چندین شاخص دیگر به مراتب از مشخصات مهم‌تر هستند بنابراین با عدد بالاتر گول نخورید.

شارژر مخصوص یک گوشی به شارژرهای دیگر ارجح است

این باوری است که سازندگان گوشی دوست دارند در بین خریداران جا بیندازند اما واقعیت این است که شارژرهای موجود در بازار اگر دارای مشخصات سازنده و استاندارد باشند برای استفاده مشکلی ندارند.

نکته مهم در این است که آنقدر شارژرهای چینی بی کیفیت در بازار وجود دارد که ممکن است کاربران را به اشتباه بیندازد اما شرکت های معتبر سازنده تجهیزات جانبی مثل «Belkin» یا آمازون شارژرهایی با مشخصات استاندارد تولید می‌کنند که برای استفاده امن هستند.

این باور در زمانی واقعیت داشت اما با رشد تکنولوژی حالا دیگر کاملا یک باور غلط است. باتری‌های قدیمی آنقدر هوشمند نبودند که متوجه شوند ظرفیت آنها پر شده و شارژ اضافه انها باعث کاهش عمر باتری در طول زمان می‌شد.

حالا سیستم‌های شارژ هوشمندتر شده‌اند و زمانی که یک باتری کامل شارژ شود جریان الکتریسیته را به طور خودکار قطع می‌کنند و بنابراین با خیال راحت گوشی خود را در طول شب شارژ کنید.

خاموش کردن گوشی، خارج کردن سیم‌کارت یا قراردادن در حالت Airplain از ردیابی گوشی جلوگیری می‌کند

زمانی که شما گوشی را در حالت «Airplain» قرار می‌دهید یا وای-فای یا سرویس شبکه را غیر فعال می‌کنید انگار گوشی را در حالت «do not disturb» قرار داده‌اید.

این باعث نمی شود که گوشی قابل ردیابی نباشد. گوشی‌ها دو سیستم عامل دارند یکی برای اتصال به شبکه تلفن همراه اطراف شما مورد ا ستفاده قرار می‌گیرد و دیگری سیستم عاملی است که کاربر از آن استفاده می‌کند.

زمانی که گوشی را در حالت «Airplain» قرار می‌دهید فقط سیستم عامل مربوط به کاربر را از کار می‌اندازید اما بخش دیگری از گوشی شما به ارتباط با شبکه موبایل ادامه می‌دهد اما یک واقعیت این است که انتقال سیگنال در سیستم عامل بیرونی نیز احتیاج به انرژی و باتری دارد و تنها راه برای جلوگیری از این موضوع خارج کردن باتری است اما موضوع این است که امروزه گوشی‌هایی چون آیفون ۶ و سامسونگ اس ۶ اجازه خارج کردن باتری را به کاربر نمی‌دهند.

قراردادن تنظیمات نور صفحه نمایش روی حالت خودکار باعث حفظ باتری می‌شود

کاملا اشتباه است. وقتی گوشی را در این حالت قرار می‌دهید تنظیمات نور با استفاده از سنسورهای داخل گوشی صورت می‌گیرد.

نکته این است که بسیار بیشتر از آنچه با تنظیم خودکار نور انرژی حفظ می‌شود، استفاده از سنسورها باعث مصرف انرژی و پردازش اطلاعات مربوط به نور محیط در CPU می‌شود.

منظور از کاربردی کردن علم، توجه به تکنولوژی است

مهندس اکبر ترکان، مشاور رییس جمهوری و عضو شورای اقتصاد و دانش بنیان دانشگاه آزاد اسلامی، در حاشیه برگزاری جلسه هیئت‌امنای باشگاه پژوهشگران و نخبگان از لزوم سنگ بنای علمی در اقتصاد دانش‌بنیان سخن گفت. مهندس ترکان با تأکید بر اینکه زمینه‌ها برای ورود به عرصه اقتصاد دانش‌بنیان مهیاست، گفت:«وقتی صحبت از فعالیت اقتصادی می‌کنیم، باید این فعالیت اقتصادی متکی به منابعی که داریم باشد، مثلاً اگر منبع ما یک معدن سنگ‌آهن است می‌شود بر پایه‌اش یک کارخانه فولاد طراحی کرد. در اقتصاد دانش‌بنیان، منبع اصلی ما دانش است. بنابراین می‌خواهیم اقتصادی را بنیان بگذاریم که مبتنی بر ظرفیت‌های علمی است.» دبیر شورای هماهنگی مناطق آزاد در ادامه تصریح کرد: «وقتی صحبت از کاربردی کردن علم مطرح می‌شود، درواقع توجه ما به تکنولوژی خواهد بود، و درواقع تکنولوژی بخشی از علم است که کاربردی شده و تبدیل به محصولی می‌شود که بر اقتصاد کشور اثر می‌گذارد.» مهندس ترکان در پایان با تأکید بر لزوم گرایش دانشگاه‌ها به اقتصاد دانش‌بنیان خاطرنشان کرد:«به نظر من راه‌اندازی اقتصاد دانش‌بنیان درجایی ممکن است که ظرفیت علمی و فنی داریم.

شرکت فسی ساعت هوشمند اندرویدی خود را معرفی کرد

غول های تکنولوژی مانند موتورولا، ال جی و سامسونگ ممکن است که رهبری سیستم عامل پوشیدنی اندروید را بر عهده داشته باشند اما اگنون سنتی سازان هم وارد این عرصه شده اند توجه داشته باشید که دیشب شرکت فسیل ساعت هوشمند براق خود را در انجمن توسعه اینتل معرفی کرد. این ساعت هوشمند بسیار زیبا عالی به نظر می رسد هرچند که اگر عادلانه بررسی کنیم از لحاظ طراحی بسیار شبیه به Moto ۳۶۰ نیز می باشد. صفحه نمایش دستگاه دایره ای بوده و قاب دور آن نیز از جنس فلز است و همچنین بند دستگاه دارای دو گزینه انتخابی پلاستیکی و چرم است. 4-fossil-smartwatch این شرکت متاسفانه هیچ یک از مشخصات این ساعت هوشمند را منتشر نکرده است و درباره قیمت آن هم هیچ صحبتی با رسانه های نداشته است. هرچند قرار بر این شده که این ساعت هوشمند در ماه اکتبر روانه بازار شود اما به زوید جزئیات کامل آن منتشر خواهد شد. این امکان وجود دارد که کنفرانسی با همکاری اینتل برای معرفی و بررسی دقیق این ساعت هوشمند فسیل برگزار شود. پس باید منتظر آینده نزدیک این ساعت هوشمند باشیم.

جایزه ۱۰۰ هزار دلاری بانک توسعه اسلامی در حوزه علم و فناوری

شرایط شرکت در چهاردهمین دوره اعطای جایزه علوم و تکنولوژی بانک توسعه اسلامی در سال ۲۰۱۶ اعلام شد. به گزارش پایگاه اطلاع‌رسانی وزارت علوم، بانک توسعه اسلامی به منظور ایجاد فضای رقابتی بین موسسات علمی و تحقیقاتی ۵۶ کشور عضو، سه جایزه را که هر یک شامل جایزه نقدی به مبلغ یکصد هزار دلار و نشان افتخار و گواهینامه است به سازمان‌ها، نهادها، دانشگاه‌ها و مراکز تحقیقاتی دارای تحقیقات و دستاوردهای برجسته در رشته‌های علوم و فناوری اعطا می‌کند. این تحقیقات باید دارای تاثیرات قابل ملاحظه بر توسعه اجتماعی، اقتصادی کشورهای عضو بوده و در یکی از زمینه‌های مهندسی مواد، بیوتکنولوژی، داروسازی و پزشکی، کشاورزی، فناوری اطلاعات، علوم دارویی، میکروالکترونیک صنعتی، نانو تکنولوژی و منابع انرژی جایگزین باشند. اعضای هیئت علمی، محققان و پژوهشگران می‌توانند با مراجعه به وب سایت بانک توسعه اسلامی به نشانی www.isdb.org از بخش جایزه علوم و فناوری در صفحه اول سایت، نسخه الکترونیکی فرم‌های مرتبط را تکمیل و حداکثر تا ۸ آذر ماه ۱۳۹۴ از طریق نشانی الکترونیکی isdb.org@STPrize1437 به بخش مربوطه بانک توسعه اسلامی ارسال کنند.

خبر

فرار مغزها سالانه چقدر به اقتصاد ایران زیان می‌زند؟

کارشناس ارشد بانک جهانی با برشمردن ۶ روندی که آینده تکنولوژی در ایران را رقم می‌زند به فرار مغزها از ایران اشاره کرد و نوشت: هزینه فرار سالانه ۱۵۰ هزار متخصص از ایران معادل ۲ برابر درآمد نفتی این کشور است.

به گزارش تسنیم، جولان عبدالخالق کارشناس ارشد بانک جهانی طی گزارشی به بررسی پتانسیل‌های بخش فناوری ایران پرداخته است.

عبدالخالق در این گزارش که پایگاه مجمع جهانی اقتصاد آن را منتشر کرده نوشته است: در دهه گذشته به دلیل موضوع هسته ای، پتانسیل‌های اقتصادی ایران تحت الشعاع قرار گرفته است. ظرفیت‌هایی که اگر تحقق یابد تعریف جدیدی از داستان توسعه اقتصادی و سیاسی خاورمیانه و آسیای مرکزی ارائه خواهد داد. هزاران فن‌آوری بی‌خطر که اگرچه آرام آرام اما به طور قطع آینده ایران و احتمالا منطقه اطراف آن را تغییر خواهد داد. موضوعی جالب توجه است. با چشم انداز برداشتن تحریم‌ها، بخش فن آوری تجاری ایران در چهار راه تاریخی قرار می‌گیرد.

حال که دولت پشتیبانی بی‌سابقه‌ای از خود در بالاترین سطح ارائه داده است ایران به خوبی می‌تواند به کشوری پیشرو در حوزه‌های تکنولوژی و علمی منطقه تبدیل شود اما در دورانی که ۶۰ درصد جمعیت ایران زیر ۳۰ سال هستند نوآوری نمی‌تواند بدون آزادی اجتماعی تحقق یابد. در همین راستا پارادوکس قابلیت‌های تلنولوژیکی و علمی ایران شکل می‌گیرد.

در ادامه ۶ روندی که آینده این حوزه را شکل می‌دهد مورد بررسی قرار گرفته است:

۱. هزینه‌های دولتی در بخش تحقیقات

برنامه هسته‌ای ایران زیرمجموعه‌ای از یک مجموعه بزرگتر هزینه‌های علمی دولت است. با وجود اینکه این کشور زیر فشار تحریم‌ها قرار داشت هزینه‌های موثری در ایجاد قابلیت‌های ملی درزمینه‌هایی مانند نانوتکنولوژی و بیوتکنولوژی، تحقیقات سلول‌های بنیادی، ژنتیک، مهندسی شیمی، تحقیقات هوا فضا، کشاورزی، سیستم‌های ارتباطی لیزری، علوم کامپیوتر و الکترونیک و غیره به عمل آمده است. دولت برای سال ۲۰۱۶ تا سال ۲۰۲۱ توسعه تکنولوژی را در راس سه اولویت ملی خود قرار داده است. هنگامی که تحریم‌ها برداشته شود و فضای مالی دولت گسترش یابد، بودجه تحقیقاتی تا سال ۲۰۳۰ چهارصد درصد افزایش می‌یابد و به ۴ درصد تولید ناخالص داخلی خواهد رسید. چنانچه این ارقام تحقق یابد ایران به خوبی در حوزه توسعه فن آوری تجاری تبدیل به رهبر منطقه‌ای خواهد شد.

۲. تامین مالی برای کسب و کارهای کوچک

اکنون کسب و کارهای کوچک از سوی سرمایه گذاران سراسر جهان به طور جدی مورد توجه قرار گرفته است. با داشتن تنها سه شرکت سرمایه‌گذاری و تعداد انگشت شماری برنامه‌های دولتی که از شرکت‌های کوچک و متوسط حمایت می‌کند آزادکردن سرمایه‌گذاری خارجی راه آسان‌تری برای توسعه کسب و کار در کشور می‌باشد. با این حال این بخش نه تنها نیازمند سرمایه است بلکه نیاز دارد دستیابی بدون محدودیتی به تکنولوژی سراسر این حوزه داشته باشد. حال که شرکت‌های تکنولوژی بین‌المللی برای راه اندازی فروشگاه در ایران به رقابت پرداخته‌اند احتمالا افق‌های خلاقانه‌ای از کارآفرینان تکنولوژی توسعه خواهد یافت. بدین ترتیب می‌توان راه درازی را یک شبه طی کرد. مدل‌های کسب و کار نوآورانه، منعطف و پیچیده‌ای در اختیار کارآفرینان قرار خواهد گرفت.

۳. جلوگیری از فرار مغز ها

با وجود اینکه ایران جزو کشورهایی است که بیشترین هزینه‌ها را برای آموزش مردم صرف می‌کند هنوز صاحبان کسب و کاربرای استخدام کارکنانی ماهر با سختی مواجه‌اند. سالانه ۲۰ درصد از هزینه‌های اجتماعی ایران در بخش آموزش هزینه می‌شود به عبارتی بیش از یک دهه است که ایران به طور میانگین ۴٫۵ درصد تولید ناخالص داخلی‌اش را در این بخش هزینه کرده است. این در حالی است که سالانه ۱۵۰ هزار متخصص از ایران مهاجرت می‌کنند و این امر هزینه‌ای دو برابر (براساس برخی برآوردها) از آنچه از فروش نفت حاصل می‌کند را بر دوش کشور می‌گذارد. ایجاد فضای مناسب برای بازگشت ایرانی‌های جوان یکی از اولویت‌های دولت روحانی می‌باشد. حال با برداشتن تحریم‌ها و پیشرفت تکنولوژی شرایط برای برگشتن این افراد مهیا خواهد شد.

۴. بکار گیری کارآفرینی در سراسر جامعه

خلاقیت به طور عمیقی ریشه در فرهنگ ایرانی دارد این در حالی است که روحیه کار آفرینی در آنها دیده نمی‌شود. در دید مردم شغل‌های بخش دولتی همواره مطمئن‌ترین راه امرار معاش است. آوردن طیف گسترده‌ای از تحقیقات علمی به بازار ایران نیاز به ریسک پذیری بیشتری دارد. اما تعداد اندکی از کار آفرینان طبقه پایین یا متوسط دارای شبکه‌های امنیت اجتماعی هستند تا در صورت شکست از آنها حمایت کند. در حال حاضر سازمان‌های غیر دولتی محلی مانند انجمن کارآفرینی ایران به این موضوع پرداخته است و در این راستا کمپین‌های آگاه سازی و سیاست‌های حمایتی در جهت ایجاد فضای مدیریتی بهتر برای جوانان ایران فراهم آورده است. به این ترتیب راه‌هایی فراهم آمده تا جوانان بتوانند در جهت پیاده سازی ایده‌های تجاری خود قبل از آنکه تصمیمات مهمی بگیرند راهنمایی شوند.

۵. اصلاحات بیشتر در جهت دستیابی به اینترنت

ایران در سراسر خاورمیانه و آسیای مرکزی بیشترین تعداد تلفن همراه و کاربران اینترنتی را به خود اختصاص داده است. اما جزو کشورهایی است که کمترین قدرت را از لحاظ دیجیتالی در اختیار دارد. از سویی سانسورها و از سوی دیگر قیمت‌های بالا و کیفیت پایین خدمات ارتباطی باعث شده ارتباط کسب و کارها با مشتریان داخلی و خارجی دشوار شود. طی دو سال گذشته این مشکل با صدور مجوز اینترنت نسل سوم و نسل چهارم برطرف شده است با این حال اگر ایران بخواهد ظرفیت‌های تجاری نوآوری بخش تکنولوژی را به مرحله عمل در آورد اقدامات بیشتری مورد نیاز است.

۶. ایجاد روایتی جایگزین

روشن است که بخش فن آوری ایران تمام عناصر لازم برای تبدیل شدن به عنصر پیشرو جهانی را در اختیار دارد اما این خود ایرانیان و رهبران آنها هستند که تصمیم می‌گیرند راه سنتی و یا برتری علمی را پیش بگیرند.

خبر

مدیرکل امور بانوان و خانواده استانداری:

جشنواره فرهنگی و اقتصادی کرمان باعث انسجام بین شهرستان ها شد

مدیرکل امور بانوان و خانواده استانداری کرمان گفت: جشنواره فرهنگی اقتصادی استان کرمان در تهران بین شهرستان های استان، وحدت و انسجام خوبی ایجاد و هر شهرستان سعی کرد توان خود را به نمایش بگذارد.

فاطمه السادات حسینی افزود: این جشنواره یک فرصت بسیار عالی بود از این جهت که مردم خوب و نجیب کرمان توانستند ظرفیت ها و پتانسیل استان در حوزه های مختلف را به مرحله بروز و ظهور برسانند.

وی بیان کرد: کرمانی ها در یک فضای همدلی سعی کردند وحدت خود را در اجرای این جشنواره به نمایش بگذارند.

وی گفت: معرفی توانمندی های ملموس و ناملموس استان نه تنها برای مردم پایتخت بلکه برای کرمانی های مقیم تهران نیز جالب و دیدنی بود.

مدیرکل امور بانوان و خانواده استانداری کرمان افزود: ما باید خودمان را به خودمان معرفی می کردیم و این فرصت به گونه ای بود که مردم کرمان هم پی بردند چنین ظرفیتی دارند و به قول استاندار ما روی گنج هستیم ولی در رنج هستیم.

وی اظهار کرد: در این نمایشگاه دیدیم که چقدر توانمند هستیم و می توانیم از این توانمندی خودمان برای مقابله با مشکلات اقتصادی و فقر بهره بگیریم.

حسینی گفت: در حوزه زنان ما هم سعی کردیم توانمندی بانوان استان را ارایه دهیم و اولین استانی بودیم که زنان استان در جشنواره بخوبی ورود کردند چرا که هم نمایشگاه و هم همایش داشتیم.

وی با اشاره به اینکه ۸۰ درصد از غرفه های جشنواره فرهنگی اقتصادی کرمان متعلق به بانوان بود افزود: می طلبد وقتی این ظرفیت خوب را داریم از این قشر حمایت و نمایشگاهایی را برگزار کنیم که بتوانند تولیدات خود را به بازار عرضه کنند.

مدیرکل امور بانوان و خانواده استانداری کرمان بیان کرد: مدت یک هفته برای برگزاری این نمایشگاه کم بود چرا که خیلی افراد در روزهای آخر متوجه شدند جشنواره در برج میلاد در حال برگزاری است.

وی گفت: زنان و مردان استان کرمان دوش تا دوش یکدیگر می توانند قدم های مثمر ثمری بردارند که به رشد اقتصادی استان کمک کند.

جشنواره فرهنگی اقتصادی کرمان شانزدهم تا بیست و سوم مرداد امسال در برج میلاد تهران برگزار شد.

سمینار بانوان کارآفرین یکی از برنامه های این جشنواره بود که با حضور معاون امور بانوان و خانواده رییس جمهوری و استاندار کرمان برگزار شد .

تغییرات در ارشاد کرمان

طی احکامی جداگانه از سوی مدیر کل ادار فرهنگ و ارشاد اسلامی استان کرمان، مدیر روابط عمومی، رییس حراست و مسوول اداره امور شهرستانهای اداره کل فرهنگ وارشاد اسلامی مصنوب شدند.

طی حکمی از سوی مدیر کل فرهنگ و ارشاد اسلامی استان کرمان، «سعید کوشش» به عنوان سرپرست روابط عمومی این اداره کل منصوب شد

متن حکمی که به همین منظور از سوی فرشید فلاح صادر شده؛ آمده است:

«جناب آقای سعید کوشش

سلام علیکم

با استعانت از پروردگار متعال ، نظر به تعهد ،کارآیی و سوابق ارزنده جنابعالی به موجب این ابلاغ به سمت «سرپرست روابط عمومی اداره کل» منصوب می‌شوید .

در سالی که به فرموده مقام منیع ولایت به عنوان «دولت وملت،همدلی و همزبانی» مزین است و در دوره ای که دولت تدبیر و امید، نگاهی ویژه به توسعه فعالیتهای فرهنگی و هنری دارد، از جنابعالی انتظار دارم با توجه به نقش زیربنایی و جایگاه راهبردی روابط عمومی ضمن تعامل با مجموعه روابط عمومی های ادارات و دستگاه های اجرایی استان و وزارت در راستای نهادینه کردن فرهنگ سازمانی، تقویت ارزشهای فرهنگی و تحقق اهداف فرهنگی نظام مقدس کشورمان با استفاده از ابزار موثر فرهنگ،هنر و رسانه اهتمام ورزید.»

هنرهای در دست فراموشی احیا شود

مدیرکل مطالعات سازمان امور عشایری کشور گفت: استان کرمان طیف وسیعی از اقوام و عشایر را به خود اختصاص داده که ویژگی های منحصر به فردی در آن ها دیده می شود. مهدی میزبان در گفتگو با خبرنگار مهر اظهار داشت: براساس نتایج سومین سرشماری عشایر کوچنده در سال ۱۳۸۷، کشورمان دارای یک میلیون و ۳۰۰ هزار نفر جمعیت عشایری در قالب ۲۱۲ هزار خانوار، ۱۰۴ ایل، ۵۵۲ طایفه در ۳۰ استان است که در محدوده ای بالغ بر ۵۰ درصد از فضای جغرافیایی کشور استقرار دارند.

وی با بیان اینکه ۱.۶ درصد جمعیت کشور را عشایر تشکیل می دهند، گفت: این قشر بیش از ۲۵ درصد دام سبک کشور را در اختیار دارند. میزبان ادامه داد: عشایر نزدیک به ۲۰ درصد گوشت و پروتئین دامی و ۳۰ درصد صنایع دستی کشور را تولید می کنند و از این لحاظ جزء مولدترین اقشار در کشور به شمار می روند.

کرمان دومین استان کشور از نظر تعداد جمعیت‌عشایر

وی ابراز داشت: استان کرمان با داشتن ۱۰۹ هزار نفر جمعیت عشایر کوچنده با ۲۴ هزار خانوار، ۲۸ ایل و ۴۲ طایفه مستقل عشایری از نظر تعداد جمعیت دومین استان کشور محسوب می شود. مدیرکل مطالعات سازمان امور عشایری کشور در ادامه با توجه به وسعت، تنوع اقلیمی جغرافیایی و اجتماعی و اقتصادی در کرمان گفت: این استان طیف وسیعی از اقوام و عشایر کشور را به خود اختصاص داده است که ویژگی های منحصر به فردی نیز در آن ها دیده می شود. وی ابراز داشت: ویژگی منحصر فرد کوچ عشایر میمند به عنوان سه بار کوچ در سال و تعداد دوره قشلاقی در خانه های سنگی از نظر تاریخی، فرهنگی و گردشگری ویژگی منحصر به فردی دارد. میزبان ادامه داد: عشایر شهربابک تنها عشایری است که چادر موئی سفید داشته و همچنین نژاد بز کرکی راینی از نظر ژنتیکی و ارزش کرک تولیدی و صنعت ویژگی های ممتازی دارد.

معرفی ناشناخته های کرمان

میزبان به برگزاری جشنواره فرهنگی و اقتصادی کرمان در برج میلاد طی هفته گذشته اشاره کرد و اظهار داشت: در این هفته کرمان مجموعه داشته ها را در زمینه اقتصادی و فرهنگی ارائه کرد. وی گفت: این جشنواره که در پایتخت برگزار شد با بازدید خرده فرهنگ های زیادی در مرکز مواجه شد که این امر می تواند معرفی ای برای افراد بازدید کننده از این جشنواره باشد. مدیرکل مطالعات سازمان امور عشایری کشور یکی از حوزه های مورد توجه عشایری را معرفی الگوی زیست عشایری دانست و گفت: این جشنواره ها ابعاد اقتصادی، فرهنگی، اجتماعی و نظام سکونت گاهی و تولیدات را به نمایش می گذارند تا آن ها که آشنایی به این جامعه نداشته به وجوه این زندگی پی ببرند. میزبان معرفی محصولات فرهنگی، اجتماعی و اقتصادی را از مهم ترین اهداف این جشنواره عنوان کرد و گفت: در این جشنواره ایلات و عشایر تولیدات و محصولات خود را به نمایش گذاشته و به فروش رساندند. وی ابراز داشت: در کنار این جشنواره مراسمات آئینی ای برگزار شد که بیشتر آن ها هنرهای در حال فراموشی است و این جشنواره ها فرصتی برای بازتولید و بازنمایش این آئین ها است که هم هنرمندان و هم بینندگان برای ثبت و ضبط و مستندسازی این مراسم ممارست کرده و نیز این آئین جنبه گردشگری نیز داشت. مدیرکل مطالعات سازمان امور عشایری کشور همچنین گفت: علاوه بر معرفی جاذبه های گردشگری فرهنگی و مردم شناختی موجب مراجعه عشایر به زیست بوم های محل استقرار عشایر می شود.

تک محصولی شدن اقتصاد عشایر

میزبان با بیان اینکه عشایر از نظر اقتصادی از گذشته های دور تاکنون اتکای اصلی معاش آن ها به دامداری سنتی مبتنی بر تالیف علوفه مرتعی تازه بود، تصریح کرد: اقتصاد عشایر به سمت تک محصولی گرایش داشته است. مدیرکل مطالعات سازمان امور عشایری کشور بیان داشت: سازمان امور عشایر در صدد است که زمینه های تولید و فعالیت عشایر را به سمت استفاده غیر علوفه ای از مراتع مانند کشت گیاهان دارویی و صنعتی نظیر گل محمدی و همچنین توسعه صنایع دستی و سنتی، رونق گردشگری فرهنگی و طبیعی در مناطق عشایری راهبری کند.

لزوم توجه ویژه به جنبه های هویتی عشایر

وی گفت: در توسعه گردشگری به منظور حفظ ارزش های فرهنگی و جلوگیری از بروز آسیب های اجتماعی - فرهنگی؛ به فرهنگ و جنبه های هویتی عشایر حساسیت بسیار زیادی به خرج داده می شود. میزبان ابراز داشت: نباید اقتصاد گردشگری منجر به بروز ناهنجاری ها و آسیب های فرهنگی و اجتماعی شود و انجام مطالعات کاربردی به منظور شناخت بایدها و نبایدهای فرهنگی و هنجاری از اهمیت زیادی برخوردار است. مدیرکل مطالعات سازمان امور عشایری کشور در پایان یادآور شد: باید برنامه های گردشگری عشایر با محوریت جوامع محلی و از طریق تشکل های مردم نهاد عشایری انجام گیرد؛ تا هم ظرفیت ها و جاذبه های فرهنگی اجتماعی عشایر به خوبی به گردشگران منتقل شود و هم از آسیب های فرهنگی احتمالی جلوگیری شود.

طرح توسعه و نوسازی ناوگان مسافربری در کرمان اجرا می‌شود

مدیرکل حمل و نقل پایانه های استان کرمان از اجرای طرح توسعه و نوسازی انواع کامیون، اتوبوس و مینی بوسهای بیابانی و سواریهای کرایه بین شهری در این استان خبر داد. مسعود جمیلی در گفتگو با خبرنگار مهر در خصوص دور دوم سفرهای تابستانی اظهار داشت: حجم سفرها در دو مقطع نوروز و ایام تابستان افزایش پیدا کرده و بالطبع باید آمادگی لازم برای سرویس دهی به مردم در ناوگان مسافربری ایجاد شود. وی ادامه داد: با توجه به اینکه در چند سال اخیر ماه رمضان در تابستان قرار داشته، سفرهای تابستانی به دو ماه کاهش یافته و در این مدت حجم سفرها زیاد شده است. این مسئول تصریح کرد: بخش عمده ای از سفرها توسط سازمان حمل و نقل پایانه ها انجام می شود و این سازمان همانند سال های گذشته برنامه هایی را در این راستا در نظر گرفته است. وی در ادامه به تشریح وضعیت ناوگان حمل و نقل پایانه های استان کرمان پرداخت و افزود: در حال حاضر ۵۳۰ دستگاه اتوبوس،۷۵۰ دستگاه مینی بوس و بیش از سه هزار و ۳۰۰ سواری کرایه در خطوط مختلف کرمان در خدمت مردم هستند. جمیلی گفت: حمل و نقل جاده ای توسط بخش خصوصی انجام می شود و ما به عنوان هماهنگ کننده و نظارت کننده هستیم. این مسئول به بیان مهم ترین اقدامات این سازمان در خصوص دور دوم سفرهای تابستانی پرداخت و ادامه داد: برنامه ریزی های لازم با دستگاه های اجرایی از جمله پلیس راه انجام شده و سعی می کنیم متناسب با افزایش حجم سفرها کم و کاستی ها را به حداقل برسانیم. وی ابراز داشت: در هر دو دور سفرها؛ حجم زیادی سفر به ویژه برای مقاصد زیارتی ایجاد می شود که اگر برنامه ریزی به خوبی صورت نگیرد ممکن است با کمبود سرویس مواجه شویم.

وجود ۹ پایانه مسافربری در کرمان

مدیرکل حمل و نقل پایانه های استان کرمان از وجود ۹ پایانه مسافربری در شهرهای کرمان، رفسنجان، بم، راور، جیرفت، کهنوج، کوهبنان، شهربابک و زرند خبر داد و افزود: ارائه خدمات و ایجاد زیرساخت ها در این زمینه بر عهده شهرداری بوده و ما به عنوان بهره بردار همکاری داریم. وی توسعه پایانه ها در بخش مسافری بر عهده شهرها دانست و افزود: جای خالی ناوگان مسافربری در سیرجان خالی است که امیدواریم با پی گیری هایی که توسط مسئولین این شهرستان در حال انجام است به زودی شاهد راه اندازی پایانه مسافربری متناسب با ظرفیت شهر در سیرجان باشیم.

رصد سیستماتیک تاخیرهای ابتدای سفر

این مسئول در ادامه با اشاره به اینکه در سفرهای ناوگان دو نوع تاخیر ابتدای حرکت و در حین سفر وجود دارد، افزود: با توجه به افزایش حجم سفرها امکان افزایش این تاخیرها نیز وجود دارد اما در حال برنامه ریزی برای کاهش تاخیرها و افزایش رضایت مندی مسافران هستیم. جمیلی تاخیرها تنها مختص سیستم حمل و نقل جاده ای ندانست و افزود: این مسئله در سیستم حمل و نقل هوایی و ریلی که برنامه های ریزی های آن ها منسجم تر و راحت تر صورت می گیرد؛ نیز رخ می دهد. وی ادامه داد: با همکاری شهرداری و ایجاد زیرساخت های ارتباطی لازم، به دنبال راه اندازی سیستمی هستیم که روزانه تاخیرهای سرویس ها در شروع حرکت را به شکل سیستماتیک رصد کرده و در روز بعد گزارش ها را رسیدگی کنیم. مدیرکل حمل و نقل پایانه های استان کرمان با اشاره به اینکه بیش از ۱۰۰ حرکت سرویس های مسافربری در روز از کرمان صورت می گیرد، یادآور شد: بر این اساس می توانیم سرویس هایی که با تاخیر از پایانه حرکت کرده اند را شناسایی و با آنها برخورد کنیم. وی یادآور شد: این سیستم به صورت پایلوت در پایانه کرمان کمتر از یک ماه دیگر اجرایی می شود.

جمیلی تصریح کرد: برخی تاخیرها در حین سفر رخ می دهد که بخشی از آنها مربوط به شرکت و راننده است و از طریق گزارش های مردمی می توانیم رسیدگی کنیم و اما بخشی دیگر از تاخیرها مانند بازرسی های پلیس راه خارج از کنترل سیستم حمل و نقل است.

لزوم ارائه بهترین خدمات در سرویسهای مسافربری

وی کرمان را توزیع کننده اتوبوس در جنوب شرق کشور دانست و ادامه داد: کیفیت و مدل اتوبوس های کرمان مطلوب بوده و از این حیث در کشور پیشرو هستیم. مدیرکل حمل و نقل پایانه های استان کرمان ادامه داد: اما ممکن است سرویس هایی نیز وجود داشته باشند که کیفیت خوبی ارائه نکنند؛ اصرار داریم اگر سرویسی انجام می شود باید با بهترین کیفیت باشد. این مسئول بیان داشت: بسیاری از مشکلات به دلیل عدم برنامه ریزی صحیح مسافران و تهیه بلیط در روز آخر، رخ می دهد و این در حالیست که امکان خرید بلیط از طریق اینترنتی برای افراد فراهم شده و استان کرمان از لحاظ دفاتر شهری فروش بلیط اتوبوس غنی است.

ایمنی سفر اساسی ترین چالش حمل و نقل

جمیلی ادامه داد: متاسفانه یکی از چالش های حمل و نقل در جهان بحث ایمنی سفر و تصادفات است که سالانه خسارات زیادی را بر جای می گذارد. وی با اشاره به اینکه به زحمت کشان صنف حمل و نقل عمومی که رانندگان حرفه ای محسوب می شوند؛ توصیه می کنم که در طول سفر قوانین را مد نظر قرار دهند، افزود: وقتی مردم ما را برای انجام سفرهای خود انتخاب می کنند به این معناست که اعتماد خاصی به این سیستم داشته اند. این مسئول اتفاقات جاده ای مربوط به وسایل نقلیه ای عمومی مسافربری را کمتر از دو درصد دانست و گفت: از نظر ما این آمار نیز زیاد بوده و باید کاهش پیدا کند.

سرعت غیرمجاز و خستگی مهم ترین عوامل تصادفات در کرمان

جمیلی با اشاره به اینکه نگاه ویژه پلیس راه به این بخش باعث شده تلفات ناوگان حمل و نقل عمومی به حداقل برسد، ادامه داد: به رانندگانی که با وسایل نقلیه شخصی نیز به سفر می روند توصیه می شود که در طول مسیر عجله را کنار گذاشته و از سرعت مجاز تعدی نکنند؛ چرا که سرعت بالا و خستگی و خواب آلودگی از عوامل اصلی تصادفات در استان کرمان به شمار می روند. مدیرکل حمل و نقل پایانه های استان کرمان تصریح کرد: بین سواری های کرایه ای شخصی و عمومی از حیث امنیت و ایمنی تفاوت زیادی وجود داشته و نظارتی بیشتری بر سواری های عمومی اعمال می شود؛ بنابراین توصیه می شود افراد از استفاده از سواری های شخصی که از استاندارد کافی برخوردار نیستند، خودداری کنند.

جابجایی سالانه ۶.۵ میلیون مسافر

وی با اشاره به جابجایی سالانه نزدیک به ۶.۵ میلیون نفر مسافر توسط این ناوگان، تصریح کرد: آماده دریافت شکایات های مردمی و رسیدگی به آنها هستیم و افراد می توانند برای اعلام شکایات خود با شماره های ۳۲۱۵۲۷۱۷، ۳۲۶۱۴۷۹۲ و سامانه کشوری ۳۰۰۰۱۴۳ تماس حاصل کنند. این مسئول تاکید کرد: اگر نظارت همگانی از سوی مردم صورت نگیرد امکان شناسایی ضعف ها و تخلفات برای ما مشکل خواهد بود.

عقب ماندگی در نوسازی ناوگان مسافربری

وی در خصوص نوسازی ناوگان مسافربری تصریح کرد: چند سال ستاد مدیریت حمل و نقل و سوخت کشور متولی بحث نوسازی ناوگان حمل و نقل بود که اقدامات خوبی در این زمینه انجام نشد که منجر به عقب ماندگی در بحث نوسازی ناوگان شد. مدیرکل حمل و نقل پایانه های استان کرمان ادامه داد: خوشبختانه امسال تدابیر خوبی از سوی وزارت راه اندیشیده شده است که تسهیلات خوبی برای نوسازی اتوبوس های فروسده اختصاص پیدا می کند. جمیلی از آغاز طرح توسعه و نوسازی انواع کامیون، اتوبوس و مینی بوس های بیابانی و سواری های کرایه بین شهری خبر داد و گفت: برای نوسازی اتوبوس های فرسوده تسهیلات خوبی تا سقف ۴۰۰ میلیظون تومان با بهره ۱۰ درصد ارائه می شود.

۳۰۰ هزار نفر آموزش‌های پیش‌گیری از آسیب‌های اجتماعی را فرا گرفتند

سرپرست آموزش و پرورش استان کرمان از برگزاری دوره‌ی آموزشی پیش‌گیری از آسیب‌های اجتماعی ویژه‌ی ۳۰۰ هزار معلم، دانش‌آموز و والدین آن‌ها توسط آموزش و پرورش استان خبر داد. سیدداوود ملکی از پیش‌گیری به‌عنوان فلسفه‌ی اصلی تشکیل نظام‌های تعلیم و تربیت نام برد و گفت: برنامه‌های نظام تعلیم و تربیت بر اساس پیش‌گیری از جهل، فساد، ظلم و آن‌چه که انسانیت را دچار مشکل می‌کند، تدوین شده است. ملکی آگاهی‌بخشی در زمینه‌های آسیب‌های اجتماعی را از مهم‌ترین مأموریت‌های آموزش و پرورش و دستگاه قضایی برشمرد و خاطرنشان کرد: ارتباط آموزش و پرورش و دستگاه قضایی در زمینه‌ی پیش‌گیری از آسیب‌های اجتماعی و وقوع جرم صمیمانه و بی‌مرز است. وی افزود: متولیان آموزش و پرورش نسبت به حوادث درونی و بیرونی مدرسه بی‌تفاوت نبوده و ایجاد فضایی سالم و امن برای دانش‌آموزان در اجتماع، خانواده و مدرسه زمینه‌ساز تحقق تعلیم و تربیت و شکوفایی استعدادهای بالقوه‌ی دانش‌آموزان است. سرپرست آموزش و پرورش استان کرمان با اشاره به فعالیت سه هزار مشاور و مربی پرورشی در مدارس استان گفت: آموزش پیش‌گیری از آسیب‌های اجتماعی نباید به گروه خاصی محدود شود و باید زمینه‌ی آموزش و آشنایی همه‌ی معلمان با آسیب‌های اجتماعی فراهم آید.

انبار شرکت لبنیات در شهرک خضرا در آتش سوخت

آتش‌سوزی انبار شرکت لبنیات خسارت مالی بر جای گذاشت. طی تماس شهروندان با سامانه‌ی ۱۲۵ و اطلاع‌رسانی حادثه‌ی آتش‌سوزی در یک انبار، ستاد فرماندهی سازمان آتش‌نشانی کرمان بلافاصله ساعت ۱۵:۵۱ دقیقه‌ی روز گذشته، آتش‌نشانان ایستگاه‌های یک، دو و هفت را به شهرک صنعتی خضرا اعزام کرد. بر اساس این گزارش، آتش‌سوزی از قسمت مختلف یک انبار لبنیاتی شروع شده بود و هنگام رسیدن آتش‌نشانان، دود و شعله‌ی زیادی از آن خارج می‌شد. نیروهای عملیات به سرعت با استفاده از تجهیزات فردی و لوله‌های آب‌رسانی، خود را به کانون آتش‌سوزی رساندند و شعله‌های آتش را مهار و کاملاً خاموش کردند.آتش‌نشانان از سرایت آتش‌سوزی به انبارهای مجاور نیز جلوگیری کردند، خوش‌بختانه در این حادثه به هیچ‌کس آسیبی نرسید. کارشناسان آتش‌نشانی در حال بررسی علت وقوع آن هستند.

مجوز پنج نشریه در کرمان لغو شد

رییس اداره مطبوعات اداره کل فرهنگ و ارشاد اسلامی استان کرمان از لغو مجوز پنج نشریه در این استان خبر داد. حیدر افشاری افزود: این نشریات شامل ماهنامه پزشکی برای همه با صاحب امتیازی علی اصغر عباسی، ماهنامه بوستان با صاحب امتیازی احمد افروز، دو هفته نامه جهان توسعه با صاحب امتیازی محمد هادی شجاعی باغینی، فصلنامه دادسن با صاحب امتیازی عباس کامیابی و ماهنامه ریزه میزه با صاحب امتیازی علی گنج کریمی هستند. وی بیان کرد: این پنج نشریه با استناد به ماده ۱۶ قانون مطبوعات و عدم انتشار منظم توسط هیات نظارت بر مطبوعات لغو مجوز شدند. وی تصریح کرد: با لغو مجوز این نشریات تعداد نشریات استان کرمان به ۲۴۰ نشریه رسیده است. رییس اداره مطبوعات اداره کل فرهنگ و ارشاد اسلامی استان کرمان گفت: نشریات استان شامل ۹ روزنامه، ۲ سه شماره در هفته، یک دو شماره در هفته، ۲۵ پایگاه اطلاع رسانی اینترنتی دارای مجوز، ۷۴ هفته نامه، ۳۲ دو هفته نامه، ۳۷ ماهنامه، ۳ دو ماهنامه، ۴۲ فصلنامه و ۱۴ دو فصلنامه می باشد. وی ادامه داد: همچنین یک سالنامه در استان داریم که اولین سالنامه استان می باشد. افشاری گفت: تعداد نشریات استان در همه زمینه ها از نظر کمی بالاست و امیدواریم با برگزاری دوره های آموزشی توسط خانه مطبوعات استان کرمان کیفیت نشریات نیز ارتقا پیدا کند.

مدیرکل ورزش و جوانان استان کرمان در مراسم تجلیل از آزادگان:

آرامش امروز مردم حاصل جانفشانی‌های دیروز آزادگان است

به مناسبت سالروز بازگشت آزادگان سرافراز جنگ تحمیلی مراسمی در اداره کل ورزش و جوانان استان کرمان برای تجلیل از آزادگان این اداره کل با حضور مدیرکل برگزار شد.

مدیرکل اداره ورزش و جوانان استان کرمان در این مراسم گفت: اگر امروز در کشور آرامش است و کشور عزیزمان با اقتدار در منطقه حاضر است به دلیل همین ایثارگری‌هایی است که در دوران هشت سال دفاع مقدس این عزیزان انجام دادند.

محمود محمودی‌نیا با اشاره به بحران‌های پیش‌آمده در بعضی کشورهای منطقه تصریح کرد: بعضی کشورها درگیر جنگ و خونریزی هستند ولی در برابر این تجاوزگری‌ها ایران در امنیت است و امروز مردم ما در آرامش هستند و دلیل این موضوع جانفشانی و ایثارگری‌هایی است که دلاوران دیروز و جانبازاو ایثارگران امروز کرده‌اند.

وی با بیان اینکه شهیدان ارزش‌های ناب انقلاب اسلامی هستند، ادامه داد: آن هشت سال است که سبب شد ایران ما مقتدر باشد.

وی ضمن ابراز خوشحالی از حضور در جمع آزادگان عنوان کرد: سعادتی نصیبمان شده است که امروز در جمع آزادگان باشیم.

محمودی‌نیا در بخش دیگری از سخنانش به برنامه‌های خوب و سنگینی که اداره کل ورزش و جوانان انجام داده اشاره کرد و افزود: از همه همکاران علی‌الخصوص همکاران پرتلاش روابط عمومی تشکر می‌کنم که برای اجرای برنامه‌های اخیر زحمت زیادی کشیدند.

سکاندار ورزش کرمان با اشاره به شب ورزش و جوانان کرمان در برج میلاد ابراز کرد: آن همایش با حضور بزرگان ورزش کشور و کرمان برگزار شد که موضوع مهمی است و همچنین برنامه‌های هفته ترویج فرهنگ پهلوانی نیز با شکوه بود.

وی اضافه کرد: برنامه‌های اینچنینی به افزایش شور و نشاط در جامعه کمک می‌کند و باعث به وجود آمدن امید می‌شود و اگر امید باشد مردم با آرامش و شادابی زندگی خواهند کرد.

اگر موفقیت‌های پیاپی در این چند ساله نبود، شاید این عدم کمک منطقی به نظر می‌رسید ولی با این موفقیت‌ها، ظلم به این تیم و ورزش بانوان است. مسئولان باید کمک کنند و مشکلات مالی و اسپانسری تیم را حل کنند تا من بتوانم تمام توانم را برای تیم بگذارم.

تیم فوتسال آراد، اولین تیم فوتسال استان است که با موفقیت‌های پیاپی در سال‌های اخیر، امسال موفق به کسب جواز حضور در مسابقات لیگ برتر شده است. سعیده ایرانمنش از ۱۶ سالگی ورزش می کند و چند سالی است که سر مربی تیم فوتسال بانوان است. تیمش را دوست دارد و به گفته خودش با کم ترین امکانات پله به پله تیم را با یک انگیزه و تلاش گروهی به لیگ های بالا تر رساندند. اما این روز ها ناامید از همه جا به دنبال حامی مالی برای تیمشان می گردد. خود او می گوید : اگر موفقیت‌های پیاپی در این چند ساله نبود، شاید این عدم کمک منطقی به نظر می‌رسید ولی با این موفقیت‌ها، ظلم به این تیم و ورزش بانوان است. مسئولان باید کمک کنند و مشکلات مالی و اسپانسری تیم را حل کنند تا من بتوانم تمام توانم را برای تیم بگذارم.

گفتگویی کوتاه داریم با مربی برتر استان:

لطفا خودتان را معرفی کنید.

سعیده ایرانمنش هستم. حدودا از ۱۶ سالگی فوتسال را آغاز کردم. پس از آن وارد فوتبال شدم و در سال‌هایی که تیم فوتبال بانوان شهرداری بم مقام‌های سوم و اول لیگ برتر را به دست آورد، بازیکن آن بودم. هم‌زمان با آن در کرمان تیم فوتسال بانوان را تشکیل دادم. فوتبال را کاملا کنار گذاشتم و به طور کامل وارد عرصه مربی‌گری فوتسال شدم.

از تیم فوتسال بانوان کرمان بگویید.

بعد از تشکیل این تیم، در اولین سال حضور در مسابقات منطقه‌ای کشور مقام اول را به دست آوردیم. در اولین سال حضور در مسابقات دسته سوم کشور، قهرمان شدیم و اجازه ورود به دسته دو را به دست آوردیم. سال بعد با قهرمانی در دسته دو، وارد لیگ دسته یک شدیم و امسال هم با قهرمانی در لیگ دسته یک، به لیگ برتر راه پیدا کردیم. در طی چهارسال پیاپی با قهرمانی در هر لیگ به لیگ بعدی صعود کردیم. افتخار ما این است که با تکیه بر توانایی خودمان و پشت سر گذاشتن تمام مراحل به لیگ برتر راه پیدا کردیم و مثل بسیاری از تیم‌ها امتیاز حضور در لیگ برتر را خریداری نکرده‌ایم.

میانگین سنی بازیکنان‌تان چقدر است و از کدام شهرها هستند؟

تمام بازیکنان تیم، بومی شهر کرمان هستند و هیچ بازیکن شهرستانی نداریم. همه بازیکنان متولدین سال‌های۷۱ و کمتر هستند، با این میانگین سنی، تیم خیلی جوان است و حداقل ده سال پشتوانه برای فوتسال استان محسوب می‌شود. تیم ما از بچه‌های شهر کرمان تشکیل شده ولی هزینه‌های ما از طریق دوستان بیرون تامین شد تا ما به اینجا رسیدیم.

در اولین سال حضور در مسابقات دسته سوم کشور، قهرمان شدیم و اجازه ورود به دسته دو را به دست آوردیم. سال بعد با قهرمانی در دسته دو، وارد لیگ دسته یک شدیم و امسال هم با قهرمانی در لیگ دسته یک، به لیگ برتر راه پیدا کردیم.

اولین حضورتان در لیگ برتر را چگونه ارزیابی می‌کنید؟

مسابقات لیگ برتر از هفتم مهرماه آغاز می‌شود که در آن ۱۴ تیم حضور دارند. ۱۳ بازی خانگی و ۱۳ بازی خارج از استان داریم. چون امسال اولین حضورمان در لیگ برتر است و به تازگی از مسابقات دسته یک برگشته‌ایم و بچه‌ها استراحت نداشته‌اند، هدفمان این است که برای سال اول در لیگ برتر باقی بمانیم و حتما در سال آینده جزء سه تیم برتر لیگ برتر قرار بگیریم.

استعدادیابی و جذب بازیکن به چه شکلی انجام شده است؟

چند سال قبل بازیکنان را از طریق اعلام فراخوان و تست انتخاب کردیم. ۱۴ بازیکن فعلی از میان ۵۰ نفر انتخاب شده‌اند. زنان کرمانی در ورزش بینهایت با استعداد هستند، تنها یکی از بازیکنان ما ۱۷۰۰ روپایی می‌زند. در لیگ دسته یک، خانم گل مسابقات، بهترین خط حمله، بهترین خط دفاع و بهترین دروازه‌بان مسابقات از تیم ما انتخاب شد. امسال برای انتخابی تیم ملی، چهار بازیکن از تیم ما دعوت شده‌اند. در حال حاضر تیم ما یکی از مطرح‌ترین تیم‌های فوتسال است و کرمان با این تیم در سطح ملی مطرح شد و بنده امسال به عنوان مربی برتر استان انتخاب شدم.

استقبال خانم‌های کرمانی از این ورزش به چه صورت است؟

بچه‌ها به لحاظ فنی و اخلاقی فوق‌العاده هستند و نتیجه کار به خوبی نشان‌دهنده این مجموعه بسیار قوی است. مهم‌ترین علت عدم حضور بانوان، مخالفت خانواده‌ها به دلیل پسرانه دانستن این گونه ورزش‌هاست، هرچند نسبت به سال‌های گذشته وضعیت رو به بهبود است. بازیکنان ما با تلاش زیادی توانستند در تیم باقی بمانند و آنقدر به ورزش و اثرات آن وابسته شده‌اند که دیگر نمی‌توانند آن را کنار بگذارند. آن‌ها با برنامه‌ریزی می‌توانند به همه ابعاد زندگی‌شان برسند. تمام بازیکنان تیم ما دانشجو و جزء بهترین‌ها در رشته‌های تحصیلی‌شان هستند.

منابع مالی تیم چگونه تامین می‌شود؟

با عناوین مختلفی در طی این سال‌ها کار کرده‌ایم و اکنون با عنوان باشگاه آراد کار می‌کنیم که امسال در حد یک سالن به ما داده است. دنبال اسپانسری هستیم تا زیر نظر مجموعه دیگری قرار بگیریم که مجبور نباشیم ذره ذره پول از این و آن جمع کنیم تا هزینه‌هایمان را تامین کنیم.

مهم‌ترین مانع و مشکل تیم را چه می دانید ؟

خوشبختانه یا متاسفانه همه ما تا به حال رایگان کار کرده‌ایم و تنها همدلی و همبستگی‌مان باعث تداوم کار شده است. تیم در بحث اسپانسر و کمک‌های مالی بسیار ضعیف بوده است. چون زن هستیم و امکان فیلم‌برداری و تبلیغ و فروش بلیط و حضور تماشاچی وجود ندارد، تبعیض‌هایی بین ما و آقایان قائل شده‌اند که ما را دچار مشکلات زیادی کرده است. در صورتی که هزینه‌های تیم ما در مقابل آقایان بسیار ناچیز است. مثلا امسال برآورد هزینه حضورمان در لیگ برتر، ۳۰۰ میلیون تومان است؛ در صورتی که این شاید پول یک بازیکن نیمکت‌نشین مس هم نباشد.

سال گذشته در اواسط مسابقات که ما شش بازی را بُرده و اول گروه بودیم؛ از لحاظ مالی به بن‌بست خوردیم و از آن‌جا که پشتیبان مالی نداشتیم، تصمیم به انصراف از مسابقات گرفتیم. اما آقای محمودی‌نیا مدیر کل اداره ورزش و جوانان- ناجی ما شدند و هزینه‌ی بازی‌ها و حتی جشن قهرمانی را بر عهده گرفتند.

مشکل اساسی و جدی ما نداشتن اسپانسر است. ما از لحاظ فنی و استعداد واقعا قوی هستیم ولی حتی بنده به عنوان مربی در این چند سال نه تنها هیچ هزینه‌ای دریافت نکرده‌ام که حتی از زندگی‌ام گذاشته‌ام. گاهی برای سفرها و مسابقات از جیب خرج کرده‌ایم. اگر این تیم با این پیشرفت مداوم در طی چهارسال با دست خالی متعلق به آقایان بود، خیلی بیشتر مورد توجه قرار می‌گرفت و پیشرفت خیلی خوبی حتی از لحاظ مالی داشت. در مسابقات دسته یک که به مشکل مالی برخوردیم، به خیلی از مسئولین نامه زدیم ولی هیچ جوابی ندادند. تنها کمک‌های آقای محمودی‌نیا که خودشان خاک خورده ورزش هستند، تا این مرحله ما را کمک کرده است. سال گذشته در اواسط مسابقات که ما شش بازی را بُرده و اول گروه بودیم؛ از لحاظ مالی به بن‌بست خوردیم و از آن‌جا که پشتیبان مالی نداشتیم، تصمیم به انصراف از مسابقات گر فتیم

انتظار شما از مسئولین چیست؟

اگر موفقیت‌های پیاپی در این چند ساله نبود، شاید این عدم کمک منطقی به نظر می‌رسید ولی با این موفقیت‌ها، ظلم به این تیم و ورزش بانوان است. مسئولان باید کمک کنند و مشکلات مالی و اسپانسری تیم را حل کنند تا من بتوانم تمام توانم را برای تیم بگذارم. بنده الان مجبورم در بعضی ساعات، تمرین را بنویسم و بدهم که خود بچه‌ها انجام بدهند و خودم به دنبال اسپانسر بروم. مجبورم بار فنی تیم را روی شانه‌ی بازیکنان بیندازم و دنبال اسپانسر باشم.

حرف آخر

آرزو دارم با توانایی و استحقاقی که داریم، حتما طی یکی دوسال آینده قهرمانی لیگ برتر را به دست بیاوریم. تنها دلیل ماندن من به خاطر احساس دینی است که به بچه‌ها دارم؛ آن‌ها به خاطر من آمدند و من هم به خاطر آن‌ها می‌مانم تا به نقطه اوج که قهرمانی لیگ برتر است برسیم. نتیجه کار تا این‌جا نشان‌دهنده بار فنی قوی تیم است و هر نتیجه‌ای که کسب کنیم متعلق به کرمان است.

برداشت از نشریه الکترونیک نقطه اوج-گفتگو از مریم ماهانی-

خبر

احمد نخعی سرپرست تیم فوتبال مس کرمان شد

احمد نخعی طی حکمی از سوی سرپرست باشگاه مس کرمان، سرپرست تیم فوتبال بزرگسالان مس شد. حجت جهرمی که پیش از این سمت سرپرستی تیم فوتبال مس کرمان را بر عهده داشت به دلیل مشکلات شخصی و خانوادگی از سمت خود کناره گیری کرد تا احمد نخعی جانشین وی شود. نخعی بازیکن، کاپیتان و مربی سابق تیم مس کرمان، سابقه سرپرستی تیم مس را در لیگ ۹۰-۹۱ بر عهده داشته است و دوباره به این سمت انتخاب شد. نخعی به دلیل حضور پیوسته و مداومش در فوتبال کرمان در این سمت قطعا موفق خواهد بود.

عجیب‌ترین خبر از تیم ستاره‌ها

بانک ورزش- در شرایطی که تیم ستاره‌های ایرانی برای بازی با منتخب جهان آماده می‌شود، خبری عجیب از حاشیه تمرینات این تیم به گوش خبرنگار بانک ورزش رسید. بر همین اساس شنیدیم یحیی گل‌محمدی برای پیوستن به تمرینات ستاره‌ها با کفش استوک راهی محل شده، اما یاریار، مربی تیم بعد از یک گفتگوی خصوصی کوتاه با وی عذر او را خواسته است. هنوز دلیل این اتفاق عجیب روشن نیست. همچنین تتلو هم روز چهارشنبه از تمرینات این تیم جواب شد تا دست خالی به خانه برگردد.

حرف‌های قشنگ مظلومی

بانک ورزش- پرویز مظلومی اخیرا بدجوری از کارلوس کی‌روش حمایت می‌کند و جوری که انگار قصد دارد لج امیر قلعه‌نویی را دربیاورد، مثلا می‌گوید: «کاش بازیکنان بیشتری در تیم ملی داشتیم!» به هر حال اینطور به نظر می‌رسد که او گذشته‌اش را به کلی فراموش کرده؛ همان روزهایی که حتی در خانه هم ول‌کن مربی پرتغالی نبود. مثلا به این بخش از مصاحبه استاد در تاریخ ۱۶ تیر ۹۳ توجه کنید: « کی‌روش که دائم لیگ را تعطیل می‌کرد، باعث مصدومیت چند بازیکن کلیدی استقلال مثل تیموریان، خسرو حیدری و مجتبی جباری شد و این مصدومیت‌ها قهرمانی را از استقلال گرفت. اگر استقلال قهرمان می‌شد الان من خانه‌نشین بودم؟ قهرمان می‌شدم هیچ کسی نمی‌توانست از استقلال تکانم بدهد.»

یک وقت آبروریزی نشود!

بانک ورزش- فیفا پرسپولیس را به کسر امتیاز به خاطر پرونده ممدوتال تهدید کرده است. این باشگاه موظف شده تا سه هفته آینده طلب بازیکن ناکارآمد سابقش را بپردازد. دفعه قبلی به دلیل مشابه شش امتیاز از پرسپولیس کسر شد و اگر قرار باشد حالا هم همین اتفاق تکرار شود، ممکن است آبروریزی راه بیفتد! فعلا و تا پایان هفته سوم سرخپوشان یک امتیاز دارند. این در حالی است که تا پایان مهلت فیفا سرخپوشان دو بازی لیگی دیگر انجام خواهند داد که باید هر دوی آنها را ببرند تا هفت امتیازی بشوند. در این صورت فیفا برای کسر امتیاز از پرسپولیس دچار مشکل نخواهد شد، وگرنه سرخپوشان باید با امتیاز منفی به کارشان ادامه بدهند!

ایثار جیرفت فعلا تنها نماینده استان کرمان است

پس از انجام قرعه‌کشی جام حذفی فعلا ایثار جیرفت تنها نماینده استان کرمان است.

در قرعه‌کشی جام حذفی جدول در دو ردیف A و B طراحی شده که تیم‌ها بر این اساس به دیدار یکدیگر می‌روند. در ردیف B این جدول نفت نوین آبادان با ایثار جیرفت دیدار می‌کند. برنده این مسابقه با برنده قهرمان استان و شیرین‌فراز گلستان روبرو می‌شود که برنده این دیدار در مرحله یک شانزدهم نهایی به مصاف فولادخوزستان می‌رود. احتمال رویارویی استقلال تهران و فولادخوزستان در مرحله یک هشتم نهایی وجود دارد. لازم به ذکر است تیم‌های مس رفسنجان و گل گهر سیرجان از شرکت در این رقابت‌ها انصراف داده‌اند و تیم مس کرمان هم گویا قرار است با تیم «ب» خود وارد شود که احتمالا از مرحله یک شانزدهم رقابت‌ها به جمع تیم‌های حاضر اضاف خواهد شد.

آماده‌سازی ۳۰۰ هیئت برای اجرای طرح توسعه ورزش

مدیرکل ورزش و جوانان استان کرمان گفت: در مرحله اجرایی طرح توسعه ورزش همگانی و قهرمانی و افتتاح آکادمی‌ها، طی سه روز اخیر با مسئولان ۳۰۰ هیئت ورزشی جلسه توجیهی برگزار کرده‌ایم.

محمود محمودی‌نیا اظهار داشت: مرحله اجرایی و راه‌اندازی آکادمی یکی از مراحل حساس و قابل توجه در طرح توسعه ورزش همگانی و قهرمانی است.وی افزود: ما برای توجیه مسئولان تمام هیئت‌های ورزشی درگیر با اجرای این طرح در مرحله نخست در سه روز اخیر جلسات فشرده را با ۳۰۰ هیئت ورزشی در سرتاسر استان کرمان برگزار کرده‌ایم تا با توجیه مسئولان امر خواسته خود را از اجرای این مرحله از آنان مطالبه کنیم. محمودی‌نیا ادامه داد: در مرحله اجرا و راه‌اندازی طرح توسعه ورزش همگانی و قهرمانی ۳۲۰ آکادمی برای استعدادها و نخبگان ۱۴ تا ۱۸ سال ورزشی در سراسر استان کرمان فعالیت خود را از شهریور ماه و همزمان با هفته دولت آغاز می‌کنند. وی تصریح کرد: در این مرحله آکادمی‌ها در رشته‌های فوتبال، والیبال، بسکتبال، هندبال، ووشو، کاراته، تکواندو، دوومیدانی، کشتی و پهلوانی و زورخانه‌ای راه‌اندازی و فعالیت خود را دنبال می‌کنند.

گل‌محمدی سرپرست هیئت کاراته کرمان شد

با تصمیم مدیریت ورزش استان کرمان مبنی بر تغییر و تحول در برخی هیئت‌ها، ناصر گل‌محمدی به عنوان سرپرست هیئت کاراته استان کرمان منصوب شد. به گزارش واحد خبر اداره کل ورزش و جوانان ، با توجه به وضعیت فعلی کاراته و با تصمیم مدیریت ورزش استان کرمان در یکی از هیئت‌های کلیدی ورزش تغییر مدیریت انجام گرفت. کاراته که روزگاری در دهه ۷۰، سوگلی ورزش کرمان بود و قهرمانان و بزرگان زیادی از کرمان توانسته بودند تا فتح تیم‌های ملی راه یابند در یکی دو دهه اخیر وضعیت نابسامانی داشت و دیگر از آن روزهای خوب هیچ نشان و اثری نبود. بر همین اساس با تصمیم مدیریت ورزش استان کرمان پس از رایزنی‌های مختلفی با فدراسیون کاراته تغییر جدیدی در راس این هیئت انجام شد تا از این پس ناصر گل‌محمدی، معاون توسعه و امور ورزش اداره کل ورزش و جوانان استان کرمان سرپرستی هیئت کاراته کرمان را بر عهده گیرد.اداره کل ورزش و جوانان با قدردانی از خدمات حسین فتاحی رئیس سابق این هیئت اعلام کرد از تمام اهالی خانواده بزرگ کاراته تقاضا دارد تا برای رونق و پیشرفت دوباره این رشته با یکدیگر اتحاد و تعامل داشته باشند.

عنوان سومی قهرمانی نونهالان کشور به کرمان رسید

مسابقات زورخانه ای قهرمانی کشور سرانجام پس از دو روز رقابت میان نونهالان در زورخانه بزرگ امیرالمومنین (ع) استان کرمانشاه به پایان رسید. در این مسابقات مدعیان قهرمانی در رشته های هنرهای فردی ، سنگ، کباده، چرخ تیز، چرخ چمنی، ۲ میل بازی، ۴و۳ میل بازی، تیمی زورخانه ای، مرشدی و میانداری با یکدیگر به رقابت پرداختند. در پایان این مسابقات استان اصفهان با ۶۸۵ امتیاز و غلبه بردیگر حریفان خود در مجموع امتیازات رشته های یاد شده به عنوان قهرمانی کشور این دوره از پیکارهای نونهالان در سال ۱۳۹۴ دست یابد. نونهالان استانهای کرمانشاه، کرمان، یزد، کردستان و خراسان رضوی نیز به ترتیب با ۶۵۵، ۶۰۴، ۵۸۴، ۵۷۵ و ۴۷۹ امتیاز در رده های دوم تا ششم قرار گرفتند. گفتنی است تیم استان کرمان بعد از قهرمانی در سه گانه تیمی (پازدن) به فینال تیمی زورخانه ای راه یافت و توانست مقام سوم را از آن خود کند. همچنین در بخش انفرادی نونهال کرمانی آقایان ایمان ملک زاده در رشته هنر مرشدی مقام سوم ، محمدطاها ترکزاده در ۲ میل بازی مقام سوم ، علی فکری در رشته میانداری مقام چهارم ، ابوالفضل موسی زاده در رشته چرخ تیز مقام پنجم ، محمدعماد سروستانی در رشته چرخ چمنی مقام ششم از آن خود کرده تا تیم استان کرمان بتواند در مجموع مسابقات با جمع آوری ۶۰۴ امتیاز به مقام سوم برسد.

انوان کونگ‌فوکار کرمانی قهرمان کشور شدند

دبیر هیأت کونگ‌فوی گفت: بانوان کونگ‌فوکار کرمانی در رقابت‌های قهرمانی کشور مقام نخست را از آن خود کردند. علی‌رضا همتی گفت: «هلیا رضایی»، «نگین نعمتی»، «بهاره جمالی‌زاده»،«پریسا شیخ‌خوشکار»، «سحر ابراهیمی»، «زینب ساعدی»، «عاطفه عسکرپور»، «فاطمه گیلانی» و «مریم پورمحمدی» موفق به کسب مدال طلای این رقابت‌ها شدند. وی با بیان این‌که «فهیمه موسی‌زاده»، «سوده فردوسی»، «الهه الهی»، «سپیده سپیدبخت»، «فاطمه مهدی‌زاده»، «کوثر احمدی» و «پردیس ستوده» مدال نقره‌ی این رقابت‌ها را از آن خود کردند، گفت: «درسا شریفی»، «سارا صالحی»، «پریسان کاردوست»، «فاطمه عرب‌زاده»، «نگین صحرایی»، «فاطمه کریمی»، «زهرا زنگی‌آبادی» و «فاطمه خودسر» نیز مدال برنز را بر گردن آویختند. وی هم‌چنین گفت: مسابقات قهرمانی کونگ‌فو توتایما در رده‌ی آقایان نیز با شرکت ۳۰۰ ورزش‌کار در چهار رده‌ی سنی برگزار شد و در پایان «حکمت مهدی‌زاده» با کسب مدال طلا، ستاره‌ی مسابقات شد و «محمدرضا ایران‌نژاد» و «امیرحسین کاردوست» نیز مدال طلای این رقابت‌ها را از آن خود کردند. وی افزود: «صالح فتحی»، «علی کریم‌زاه» و «اسماعیل کاردوست» نیز سوم شدند و مدال برنز را به دست آوردند.

روزنامه اجتماعی، فرهنگی، سیاسی و اقتصادی استان کرمان
صاحب امتیاز: موسسه مطبوعاتی پیام آوران کرمان
مدیر عامل: نکیسا خدیشی سردبیر: بردیا امیرتیموری
طراحی و رویه آرایی: علی اکبرزاده
کرمان، بلوار جهاد، نبش جهاد ۴۸، طبقه اول واحد یک
تلفن و دورنگار: ۳۲۴۳۵۹۰۸-۳۲۴۳۵۹۱۱
پیش چاپ و چاپ: کرمان ترسیم (هزارویکشب جنوبی- ۳۲۴۴۶۴۸۰)
با ارسال عدد ۴ به شماره ۵۰۰۰۲۲۰۳۰۳۴ رایگان عضو باشگاه خبری پیام ما شوید و پیام های خود را به همین شماره ارسال نمایید

پیام ما

۸ آخر
شماره پیاپی ۴۲۶
پنج شنبه ۲۹ مردادماه ۱۳۹۴

دغدغه های تحقیقاتی روسای دانشگاه در کرمان

افتتاح مرکز تحقیقات و آموزش راه، مسکن و شهرسازی منطقه جنوبشرق کشور در کرمان، بهانه خوبی بود تا روسای دانشگاه های آزاد اسلامی، تحصیلات تکمیلی صنعتی و فناوری پیشرفته و جهاد دانشگاهی کرمان از دغدغه های تحقیقاتی خود بگویند.

رییس دانشگاه تحصیلات تکمیلی صنعتی و فناوری پیشرفته روز چهارشنبه در این آیین بر استانداردسازی تحقیقات و پژوهش ها تاکید کرد و گفت: تقاضا داریم با راه اندازی این مرکز تحقیقات فعالیت ها به گونه ای پیش رود که پروژه های دانشجویان ارشد و دکترای ما از این مرکز خط بگیرند.

محمد میرازیی ادامه داد: امروز دانشگاههایی در کشور داریم که دست آنها از نظر بودجه تحقیقاتی خالی است.

وی گفت: مراکز تحقیقاتی مانند مرکز تحقیقات راه، مسکن و شهرسازی به نیروهای متخصص نیاز دارند و وظیفه داریم که چنین نیروهایی را پرورش دهیم.

وی با اشاره به اینکه کنترل مصرف انرژی بسیار مهم است و وزارت راه و شهرسازی نقش مهمی در این زمینه دارد بیان کرد: هر صرفه جویی کمک بزرگی به اقلیم و حیات بشر است.

رییس دانشگاه تحصیلات تکمیلی صنعتی و فناوری پیشرفته گفت: گازهای گلخانه ای امروز بزرگترین مصیبت زیست محیطی جهان است و مراکز تحقیقاتی در این زمینه تلاش ویژه داشته اند.

وی با بیان اینکه مسکن در جامعه ما گران است و ۷۰ درصد موتور حرکت و نیروی فعال جامعه توان تهیه مسکن خوب را ندارند اظهار کرد: اگرچه بخشی از این قیمت مسکن به مسوولان بر می گردد اما متخصصان این حوزه نیز می توانند با تیپ سازی، سبک سازی و انبوه سازی برای تهیه مسکن به مردم کمک کنند.

میرزایی آمادگی خود را برای هر گونه همکاری با مرکز تحقیقات راه، مسکن و شهرسازی جنوبشرق کشور اعلام کرد.

رییس دانشگاه آزاد اسلامی کرمان هم گفت: در فعالیت های تحقیقاتی دانش بنیان از نظر علمی و مالی به این مرکز تحقیقات کمک خواهیم کرد.

بابک آل طه افزود: از دانشجویان تحصیلات تکمیلی که پروژه هایی در زمینه راه و مسکن دارند می خواهیم که طرح های خود را بیاورند و ما با جدیت از آنها پشتیبانی می کنیم.

وی اظهار کرد: امیدواریم موضوعات پایان نامه ها با تلاش هایی که در زمینه تحقیقات در این مرکز انجام می شود از اینجا به دانشگاهها بیاید.

وی گفت: امکانات تحقیقاتی و آزمایشگاهی دانشگاه آزاد در اختیار این مرکز قرار دارد که بتواند با حمایت دانشگاهها تحقیقات خود را توسعه دهد.

رییس جهاد دانشگاهی استان کرمان هم مرکز تحقیقات راه، مسکن و شهرسازی را از جمله مراکزی دانست که در آن اقدامات کاربردی بزرگی انجام می شود و ادامه داد: مراکز تحقیقاتی و پژوهشی بسیاری در کشور وجود دارد اما موفق ترین و کاربردی ترین آن مرکز تحقیقات راه، مسکن و شهرسازی است.

رضا کامیاب مقدس گفت: نتایج کار محققان در این مرکز بسیار عینی و مشخص است و در جهاد دانشگاهی نیز ارتباط خوبی با این مجموعه داریم.

وی بیان کرد: امسال کنفرانس سازه و زلزله را بصورت بین المللی برگزار می کنیم و وزارت راه و شهرسازی در دادن مقاله و برخی فعالیت ها با ما همکاری داشته است.

وی گفت: ما استانی هستیم که زخم های زلزله های بم و زرند هنوز التیام پیدا نکرده اند و سیستم سازه ای ما در شهر نیز قدیمی است و هر جای دنیا این موضوع را بگوییم باور نمی کنند.

رییس جهاد دانشگاهی کرمان اظهار کرد: پیکره کار عمرانی ما نیاز به بهره گیری جدی از تحقیقات دارد و در بحث استفاده از مصالح و تکنولوژی های نوین و فلسفه طراحی جای کار بسیاری داریم.

وی گفت: در رابطه با پیوست فرهنگی و اجتماعی پروژه ها کار بسیار وجود دارد و در شهرسازی و معماری باید کارهای جدی تری را انجام دهیم.

کامیاب مقدس افزود: هزاران کار بر زمین مانده وجود دارد که پرداختن به آنها به سرعت و به صورت عینی در کیفیت زندگی مردم در شهرها تاثیرگذار خواهد بود.
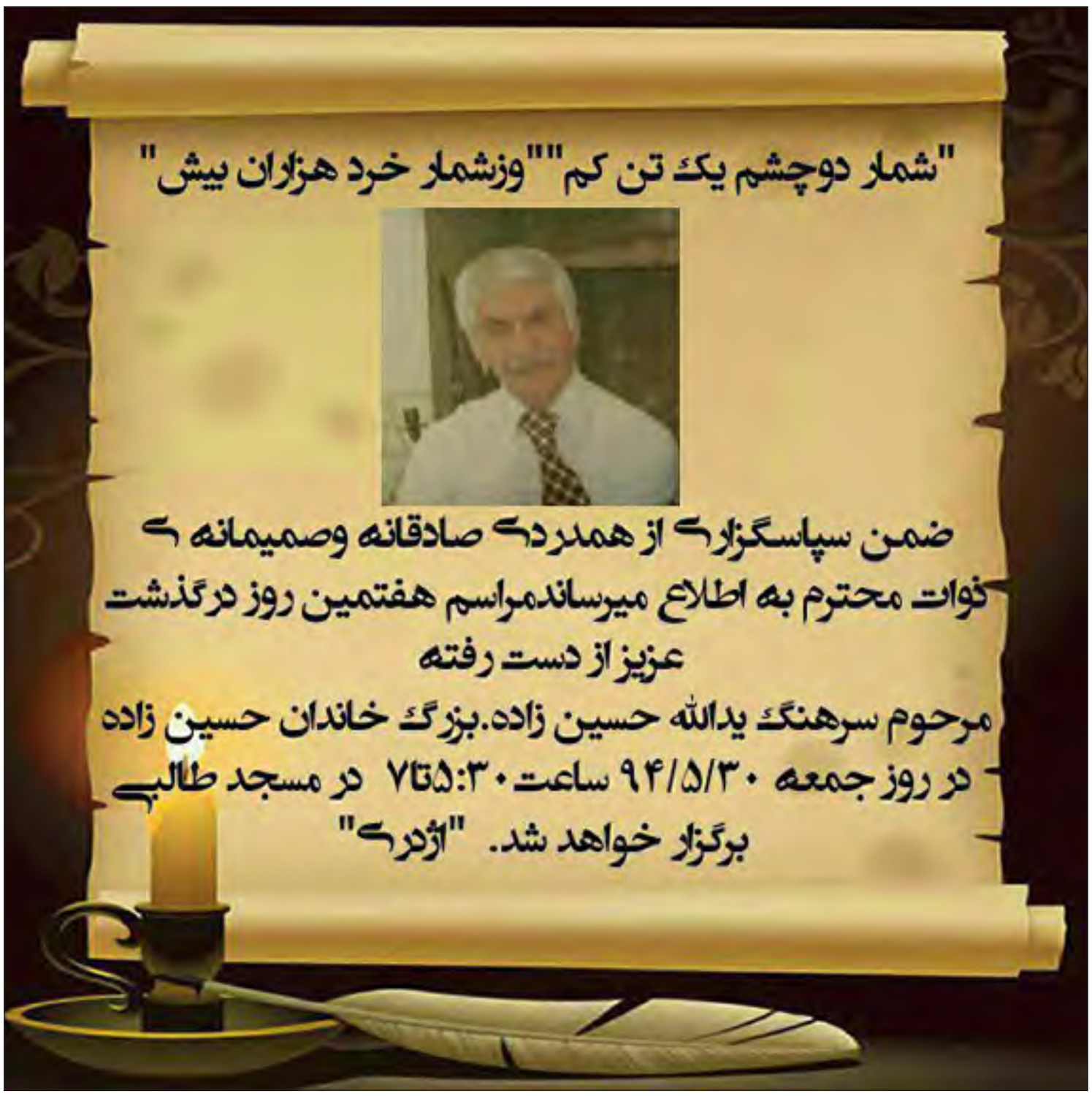
این آیین با حضور معاون مرکز تحقیقات و فناوری مرکز تحقیقات راه، مسکن و شهرسازی و سرپرست معاونت عمرانی استانداری کرمان در اداره کل راه و شهرسازی استان برگزار شد.